



รายงานการประเมินตนเองของภาควิชา
(Self-Assessment Report : SAR)
ประจำปีการศึกษา 2564

ภาควิชาสามัญสัมพันธ์

วิทยาลัยเทคนิคมหาสารคาม
สถาบันการอาชีวศึกษาภาคตะวันออกเฉียงเหนือ 3
สำนักงานคณะกรรมการการอาชีวศึกษา

คำนำ

การประกันคุณภาพการศึกษาเป็นภาระงานที่สำคัญสำหรับสถาบันการศึกษาทุกแห่ง วิทยาลัยเทคนิคมหาสารคามได้ตระหนักในภารกิจดังกล่าว จึงดำเนินกิจกรรมภายใต้กลไกการประกันคุณภาพอันได้แก่ การพัฒนาและควบคุมคุณภาพ การตรวจสอบคุณภาพ และการประเมินคุณภาพ

ภาควิชาทุกภาควิชาในวิทยาลัยเทคนิคมหาสารคามเป็นหน่วยงานย่อยที่ต้องสนองภารกิจหลักของสถานศึกษา ดังนั้นจึงได้จัดทำรายงานการประเมินตนเองประจำปีขึ้น เพื่อแสดงภาระหน้าที่ที่ได้ปฏิบัติจัดทำตลอดปีการศึกษา

ผู้จัดทำหวังว่าเอกสารดังกล่าวนี้จะเป็นประโยชน์ต่อการประเมินคุณภาพภายนอกต่อไป

ภาควิชาสามัญสัมพันธ์

สารบัญ

		หน้า
กรอบการดำเนินงาน		
ตอนที่ 1	ข้อมูลทั่วไป	5
	ข้อมูลบุคลากร	6
	ข้อมูลนักเรียน – นักศึกษา	7
	ข้อมูลด้านงบประมาณ	8
	ข้อมูลการจัดพื้นที่การเรียนการสอน	9
ตอนที่ 2	ผลการดำเนินงานในภาควิชา	10
ตอนที่ 3	สรุปผลและแนวทางการพัฒนาภาควิชา	66



บันทึกข้อความ

ส่วนราชการ ภาควิชาสามัญสัมพันธ์

ที่ ๐๖๒๖.๒ /

วันที่ ๑๗ พฤษภาคม ๒๕๖๕

เรื่อง รายงานผลการประเมินตนเองภาควิชาสามัญสัมพันธ์

เรียน ผู้อำนวยการวิทยาลัยเทคนิคมหาสารคาม

ตามที่ภาควิชาสามัญสัมพันธ์ได้รับมอบหมายให้ทำการประเมินผลการดำเนินงาน ประจำปีการศึกษา ๒๕๖๒ นั้น บัดนี้การดำเนินการเสร็จสิ้นตามเป้าหมาย มีรายละเอียดดังปรากฏในเอกสารเล่มนี้แล้ว

จึงเรียนมาเพื่อโปรดพิจารณาดำเนินการต่อไป

(นางจิราภรณ์ พันทวี)
หัวหน้าภาควิชาสามัญสัมพันธ์

ความเห็นของรองผู้อำนวยการฝ่ายแผนงานและความร่วมมือ

.....
.....

ลงชื่อ

(นางชนิษฐา จิณรัช)

รองผู้อำนวยการฝ่ายแผนงานและความร่วมมือ

ความเห็นของผู้อำนวยการ

.....
.....

ลงชื่อ

(นายปริญญา สมมิตร)

ผู้อำนวยการวิทยาลัยเทคนิคมหาสารคาม

ข้อมูลภาควิชา

ภาควิชา สามัญสัมพันธ์

ปรัชญา

ความรู้ดี มีคุณธรรม กิจกรรมเด่น เน้นสังคม

วิสัยทัศน์

มุ่งเน้นจัดการศึกษาด้านอาชีวศึกษาและเทคโนโลยีด้วยวิธีการที่หลากหลาย และยืดหยุ่น เพื่อผลิตและพัฒนาทรัพยากรบุคคลให้ได้มาตรฐานสากลสอดคล้องกับความต้องการของสังคม

พันธกิจ

1. การส่งเสริมการจัดการอาชีวศึกษา และเทคโนโลยีด้วยวิธีการที่หลากหลาย และยืดหยุ่นโดยร่วมมือกับหน่วยงาน สถานประกอบการ ชุมชน และท้องถิ่น
2. การพัฒนาหลักสูตร กระบวนการเรียนรู้อาชีวศึกษา และเทคโนโลยีให้มีคุณภาพให้ได้มาตรฐานสากล
3. การเพิ่มประสิทธิภาพการบริหารจัดการ และการพัฒนาบุคลากร
4. การวิจัย และพัฒนาด้านอาชีวศึกษาและเทคโนโลยี
5. การพัฒนาระบบเทคโนโลยีสารสนเทศและเทคโนโลยีเพื่อการบริหาร การจัดการ การเรียน การสอน และการบริการ

เป้าหมาย

เป้าหมายในการดำเนินงานของแผนพัฒนาคุณภาพการศึกษา ปีการศึกษา 2562 ซึ่งจากการระดมความคิดของบุคลากรในภาควิชาฯ ได้สรุปประเด็นสำคัญในการพัฒนาคุณภาพการศึกษาตามมาตรฐานที่กำหนดโดยมุ่งเน้นในคุณภาพ เป็นรายด้านดังนี้ ดังนี้

1. ด้านผู้เรียน และผู้สำเร็จการศึกษาวិชาชีพ
2. ด้านหลักสูตร และการจัดการเรียนการสอน
3. ด้านกิจกรรมพัฒนาผู้เรียน
4. ด้านการบริการวิชาชีพสู่สังคม
5. ด้านนวัตกรรม และการวิจัย
6. ด้านภาวะผู้นำ และการจัดการ
7. ด้านมาตรฐานการประกันคุณภาพภายใน

อัตลักษณ์

วินัยดี มีทักษะ

เอกลักษณ์

สามัคคี มีวินัย ใส่ใจบริการ

จำนวนงบประมาณที่ได้รับในปีการศึกษา 2564 : 52,781 บาท

แผนภูมิบริหารในสถานศึกษา/ภาควิชา

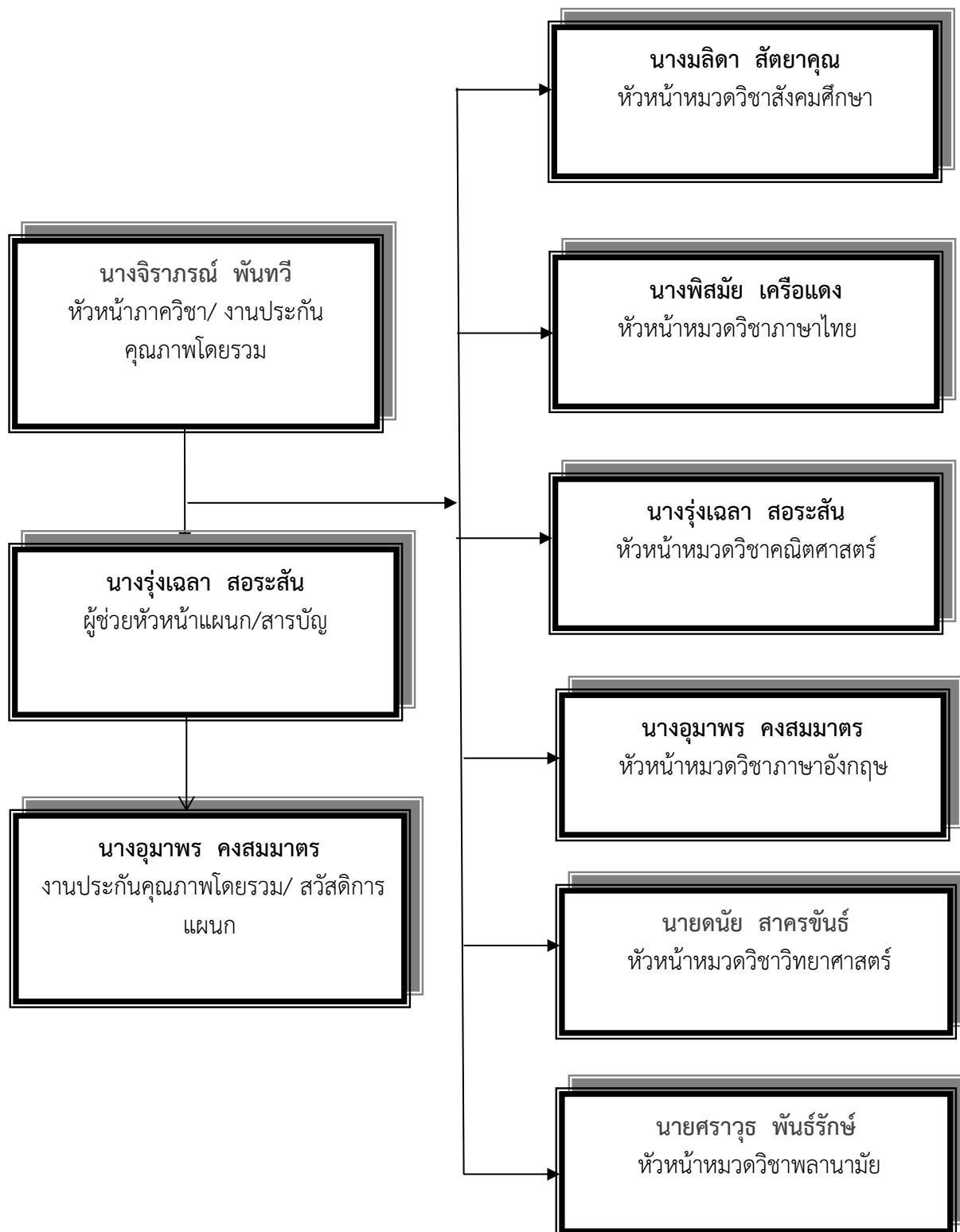

แผนภูมิการประกันคุณภาพในภาควิชา

ประธาน
นางจิราภรณ์ พันทวี

เลขาธิการ
นางรุ่งเฉลา สอระสัน
นางอุมาพร คงสมมาตร

ผู้รับผิดชอบมาตรฐาน

มาตรฐานที่ 1

1. นางพิสมัย เครือแดง
2. นางปะกง เพชรมีแก้ว
3. นายศราวุธ พันธุ์รักษ์
4. นายชาญณรงค์ สมโสภา
5. นางสาวอัญชรี บุตรดี
6. นางสาวทิติยาพร พิมพะนิตย์
7. นางสาวกฤษณา ศรีชาติดา
8. นางเยาวลักษณ์ ศรีเมือง

มาตรฐานที่ 2

1. นางณาราช จิตจักร์
2. นางปิยวรรณ พลวัน
3. นางอมรรัตน์ อัครสาร
4. นางสาวเนาวรัตน์ เลิศสกุลณี
5. นางสาวสมบูรณ์ พายุบุตร
6. นายกฤษฎา มีจันทร์
7. นางสาวธัญลักษณ์ จงสมชัย

มาตรฐานที่ 3

1. นางมลิดา สัตยาคุณ
2. นางจารุวรรณ สาคุณ
3. นายदनัย สาครพันธ์
4. นางปาริฉัตร วงษ์อาสา
5. นางสาวนิรัชญา วิเศษวิสัย
6. นางสาวพิไลวรรณ มาตเลิง
7. นางกนกอร สิงห์พันธ์
8. นางสาวชุตาทอง เกตุวงศา

มาตรฐานที่ 4

1. นางสาวกมลชนก เนินชัด
2. นายวันเฉลิม วรรณสุทธิ
3. นายกิตติกร ประवारณะ
4. นางสาวกนกกรานต์ บุญป้อม
5. นางสาวทิติยาพร พิมพะนิตย์
6. นางสาวน้ำฟ้า คงหา

ตอนที่ 1

ข้อมูลทั่วไป

ข้อมูลบุคลากร ปีการศึกษา 2564

1. หัวหน้าภาควิชา นางจิราภรณ์ พันทวี
2. ครูประจำการ จำนวน 19 คน
3. พนักงานราชการ จำนวน 1 คน
4. ครูอัตราจ้าง จำนวน 12 คน

ที่	ชื่อ - สกุล	ตำแหน่ง	คุณวุฒิ		ต่ำกว่า ปริญญา ตรี	ปริญญา ตรี	ปริญญา โท	ปริญญา เอก
			การศึกษา	วุฒิอื่น				
1.	นางจิราภรณ์ พันทวี	ครู คศ.3	ปร.ด การวิจัย					√
2.	นางพิสมัย เครือแดง	ครู คศ.3	ศษ.ม. การสอนภาษาไทย				√	
3.	นางปะกง เพชรมีแก้ว	ครู คศ.3	กศ.ม. ภาษาอังกฤษ				√	
4.	นางรุ่งเฉลา สอระสัน	ครู คศ.3	คบ.คณิตศาสตร์			√		
5.	นางอุมาพร คงสมมาตร	ครู คศ.3	ศศ.ม. ภาษาอังกฤษ				√	
6.	นางปิยวรรณ พลวัน	ครู คศ.2	ศศ.ม. การสอนอังกฤษ				√	
7.	นางอมรรัตน์ อัครสาร	ครู คศ.2	ค.อ.ม. เทคโนโลยี การศึกษา				√	
8.	นางสาวเนาวรัตน์ เลิศสกุลณี	ครู คศ.3	ศศ.ม. ภาษาอังกฤษ				√	
9.	นางจารุวรรณ สาคุณ	ครู คศ.3	คบ.คณิตศาสตร์			√		
10.	นางมลิตา สัตยาคุณ	ครู คศ.3	วท.ม.การบริหาร จัดการสิ่งแวดล้อม				√	

11.	นายदनัย สาครจันทร์	ครู คศ.2	กศ.ม วิทยาศาสตร์ศึกษา				√	
12.	นางปาริฉัตร วงษ์อาสา	ครู คศ.1	ศษ.ม. การสอน ภาษาอังกฤษ				√	
13.	นางสาวนิรชญา วิเศษวิสัย	ครู คศ.3	คม.คณิตศาสตร์				√	
14.	นางณาราชญา จิตจักร	ครู คศ.2	กศ.ม. วิทยาศาสตร์ศึกษา				√	
15.	นางเยาวลักษณ์ ศรีเมือง	ครู คศ.1	วท.ม.คณิตศาสตร์					
16.	นางสาวสมบุรณ์ พายุบุตร	ครู คศ.2	กศ.ม. วิทยาศาสตร์ศึกษา				√	
17.	นางสาวพิไลวรรณ มาตเลิง	ครู คศ.1	คบ.ฟิสิกส์			√		
18.	นายศรารุช พันธุ์รักษ์	ครูผู้ช่วย	ศษ.บ. พลศึกษา			√		
19.	นางสาวชุตาทอง เกตุวงศา	ครูผู้ช่วย	คบ. ภาษาไทย			√		
20.	นางสาวกมลชนก เนินซัด	พนักงานราชการ	วศ.ม. พลังงาน				√	
21.	นายชาญณรงค์ สมโสภา	ครูอัตราจ้าง	ศษ.บ. พลศึกษา			√		
22.	นางสาวน้ำฟ้า คงหา	ครูอัตราจ้าง	ศศ.บ. ภาษาอังกฤษ			√		
23.	นายกิตติกร ประวารณะ	ครูอัตราจ้าง	คบ. ภาษาอังกฤษ			√		
24.	นางสาวกฤษณา ศรีขาดา	ครูอัตราจ้าง	ศศ.บ. ภาษาอังกฤษ			√		
25.	นางสาวภัสสิษา ดาวมาศ รัมย์	ครูอัตราจ้าง	วท.บ. วิทยาศาสตร์และ เทคโนโลยี			√		
26.	นางกนกอร สิงห์พันธ์	ครูอัตราจ้าง	พ.ธ.บ. การสอน ภาษาไทย			√		
27.	นางสาวธัญลักษณ์ จงสมชัย	ครูอัตราจ้าง	ศศ.บ. ภาษาอังกฤษ			√		
28.	นายกฤษฎา มีจันทร์	ครูอัตราจ้าง	ศศ.บ. ภาษาอังกฤษ			√		
29.	นางสาวอัญชรี บุตดี	ครูอัตราจ้าง	กศ.บ.สังคมศึกษา			√		
30.	นางสาวทิตยาพร พิมพะนิตย์	ครูอัตราจ้าง	กศ.ม.จิตวิทยา				√	
31.	นางสาวกนกกรานต์ บุญป้อง	ครูอัตราจ้าง	ศ.ษ.บ.ภาษาไทย			√		
32.	นายวันเฉลิม วรรณสุทธิ	ครูอัตราจ้าง	ศษ.บ. พลศึกษา			√		

รวม ครูผู้สอน 32 คน

หลักสูตรการจัดการเรียนการสอนและจำนวนนักเรียน

หลักสูตร/ ประเภทวิชา	สาขาวิชา	สาขางาน	ระดับชั้น	จำนวน (คน)		
				ชาย	หญิง	รวม
ประกาศนียบัตร วิชาชีพ (ปวช.) ประเภทวิชาช่าง อุตสาหกรรม			ปวช.1			
			ปวช.2			
			ปวช.3			
ประกาศนียบัตร วิชาชีพ (ปวช.) ประเภทวิชา			ปวช.1			
			ปวช.2			
<p>หมายเหตุ: ภาควิชาสามัญสัมพันธ์ไม่ขอรับการประเมินเนื่องจากไม่มีนักเรียน/นักศึกษาในสังกัด</p>						
วิชาชีพชั้นสูง (ปวส.) ประเภทวิชาช่าง อุตสาหกรรม			ปวส.1			
			ปวส.2			
ประกาศนียบัตร วิชาชีพชั้นสูง (ปวส.) ประเภทวิชา บริหารธุรกิจ			ปวส.1			
			ปวส.2			
รวม ระดับปวส.						
รวมทั้งหมด (ระดับ ปวช.+ ระดับ ปวส.)						

ข้อมูลด้านงบประมาณ

ประเภท	จำนวนเงิน (บาท)
1. ครุภัณฑ์	-
2. วัสดุฝึก	52,781
3. โครงการด้านชาติ ศาสนา พระมหากษัตริย์และทะนุบำรุง ศิลปวัฒนธรรม 3.1 วันสังคม วันภาษาไทย รักการอ่าน ห้องสมุดเคลื่อนที่ (ตะ กล้าความรู้) English We Can 2021	20,000
4.โครงการด้านการกีฬาและนันทนาการ 4.1 วันวิทยาศาสตร์	3,000 5,000
5. โครงการอนุรักษ์สิ่งแวดล้อม	-
6. โครงการด้านการส่งเสริมการดำรงตนตามปรัชญาของเศรษฐกิจ พอเพียง	-
7. จัดทำและดำเนินการจัดประกวดโครงการ นวัตกรรม สิ่งประดิษฐ์ งานสร้างสรรค์ หรืองานวิจัย 7.1 โครงการวิทยาศาสตร์ – เอสไอ	5,000
รวม	23,000

ข้อมูลการจัดพื้นที่การเรียนการสอน

ที่	การจัดพื้นที่	จำนวนห้อง	พื้นที่แต่ละห้อง	ความเพียงพอคิดเป็นร้อยละ
1.	พื้นที่การฝึกปฏิบัติในโรงงาน	-	-	-
2.	ห้องเรียนทฤษฎี	32	-	100
3.	ศูนย์วิทยบริการ มุมห้องสมุด มุมค้นคว้า	5	-	11.53
4.	ห้องคอมพิวเตอร์	-	-	-
5.	ห้องเครื่องมือ/เก็บวัสดุอุปกรณ์	1	-	3.84
6.	พื้นที่จัดแสดงผลผลงาน/นิทรรศการ	2	-	3.84
7.	ห้องจัดกิจกรรมเสริมประสบการณ์	-	-	-

ตอนที่ 2
ผลการดำเนินงาน

ปีการศึกษา 2564

มาตรฐานการอาชีวศึกษาระดับประกาศนียบัตรวิชาชีพ และระดับประกาศนียบัตรวิชาชีพชั้นสูง พ.ศ.2561
 แนบท้ายประกาศกระทรวงศึกษาธิการ ลงวันที่ 21 กันยายน พ.ศ.2561
 เรื่อง ให้ใช้มาตรฐานการอาชีวศึกษาระดับประกาศนียบัตรวิชาชีพและระดับประกาศนียบัตรวิชาชีพชั้นสูง
 พ.ศ. 2561

มาตรฐานการอาชีวศึกษา หมายความว่า ข้อกำหนดเกี่ยวกับคุณลักษณะ คุณภาพ และมาตรฐานในการจัดการอาชีวศึกษาที่พึงประสงค์ เพื่อใช้เป็นเกณฑ์ในการส่งเสริม การกำกับดูแล การตรวจสอบ การประเมินผล และการประกันคุณภาพการจัดการอาชีวศึกษา

มาตรฐานการอาชีวศึกษา ระดับประกาศนียบัตรวิชาชีพ และระดับประกาศนียบัตรวิชาชีพชั้นสูง พ.ศ. 2561 เพื่อการประกันคุณภาพภายในสถานศึกษาที่เปิดสอนระดับประกาศนียบัตรวิชาชีพและระดับประกาศนียบัตรวิชาชีพชั้นสูง ประกอบด้วยมาตรฐาน 3 มาตรฐาน จำนวน 9 ด้าน ดังนี้ คือ

มาตรฐานที่ 1 คุณลักษณะของผู้สำเร็จการศึกษาอาชีวศึกษาที่พึงประสงค์

การจัดการอาชีวศึกษา เป็นการจัดการศึกษาเพื่อพัฒนาผู้สำเร็จการศึกษาอาชีวศึกษาให้มีความรู้ มีทักษะและ การประยุกต์ใช้ไปตามมาตรฐานคุณวุฒิอาชีวศึกษาแต่ละระดับการศึกษา และมีคุณธรรม จริยธรรม และคุณลักษณะ ที่พึงประสงค์ ประกอบด้วยประเด็นการประเมิน ดังนี้

1.1 ด้านความรู้

ผู้สำเร็จการศึกษาอาชีวศึกษามีความรู้เกี่ยวกับข้อเท็จจริง ตามหลักการ ทฤษฎี และแนวปฏิบัติต่าง ๆ ที่เกี่ยวข้องกับสาขาวิชาที่เรียน หรือทำงาน โดยเน้นความรู้เชิงทฤษฎี และหรือข้อเท็จจริง เป็นไปตาม มาตรฐานคุณวุฒิ อาชีวศึกษาแต่ละระดับการศึกษา

1.2 ด้านทักษะและการประยุกต์ใช้

ผู้สำเร็จการศึกษาอาชีวศึกษามีทักษะที่จำเป็นในศตวรรษที่ 21 ทักษะวิชาชีพ และทักษะชีวิตเป็นไป ตามมาตรฐานคุณวุฒิอาชีวศึกษาแต่ละระดับการศึกษา สามารถประยุกต์ใช้ในการปฏิบัติงาน และการดำรงชีวิต อยู่รวมกับ ผู้อื่นได้อย่างมีความสุขตามปรัชญาของเศรษฐกิจพอเพียง และมีสุขภาพที่ดี

1.3 ด้านคุณธรรม จริยธรรม และคุณลักษณะที่พึงประสงค์

ผู้สำเร็จการศึกษาอาชีวศึกษามีคุณธรรม จริยธรรม จรรยาบรรณวิชาชีพ เจตคติและกิจนิสัยที่ดี ภูมิใจ และรักษาเอกลักษณ์ของชาติไทย เคารพกฎหมาย เคารพสิทธิของผู้อื่น มีความรับผิดชอบตามบทบาทหน้าที่ ของตนเอง ตามระบอบประชาธิปไตยอันมีพระมหากษัตริย์ทรงเป็นประมุข มีจิตสาธารณะ และมีจิตสำนึกรักษ์ สิ่งแวดล้อม

มาตรฐานที่ 2 การจัดการอาชีวศึกษา

สถานศึกษามีครูที่มีคุณวุฒิการศึกษาและจำนวนตามเกณฑ์ที่กำหนด ไขหลักสูตรฐานสมรรถนะในการจัดการเรียนการสอนที่เน้นผู้เรียนเป็นสำคัญ และบริหารจัดการทรัพยากรของสถานศึกษาอย่างมีประสิทธิภาพ มีความสำเร็จ ในการดำเนินการตามนโยบายสำคัญของหน่วยงานต้นสังกัดหรือหน่วยงานที่กำกับดูแล สถานศึกษา ประกอบด้วยประเด็น การประเมิน ดังนี้

2.1 ดานหลักสูตรอาชีวศึกษา

สถานศึกษาไขหลักสูตรฐานสมรรถนะที่สอดคล้องกับความต้องการของผู้เรียน ชุมชน สถานประกอบการ ตลาดแรงงาน มีการปรับปรุงรายวิชาเดิม หรือกำหนดรายวิชาใหม่ หรือกลุ่มวิชาเพิ่มเติมให้ทันต่อการเปลี่ยนแปลงของเทคโนโลยีและความต้องการของตลาดแรงงาน โดยความร่วมมือกับสถานประกอบการ หรือ หน่วยงานที่เกี่ยวข้อง

2.2 ดานการจัดการเรียนการสอนอาชีวศึกษา

สถานศึกษามีครูที่มีคุณวุฒิการศึกษาและมีจำนวนตามเกณฑ์ที่กำหนด ได้รับการพัฒนาอย่างเป็นระบบ ต่อเนื่อง เพื่อเป็นผู้พร้อมทั้งด้านคุณธรรม จริยธรรมและความเข้มแข็งทางวิชาการและวิชาชีพ จัดการเรียนการสอนที่เน้น ผู้เรียนเป็นสำคัญ ตอบสนองความต้องการของผู้เรียนทั้งวัยเรียนและวัยทำงาน ตามหลักสูตร มาตรฐานคุณวุฒิ อาชีวศึกษาแต่ละระดับการศึกษา ตามระเบียบหรือข้อบังคับเกี่ยวกับการจัดการศึกษาและการประเมินผลการเรียนของ แต่ละหลักสูตร ส่งเสริม สนับสนุน กำกับ ดูแลให้ครูจัดการเรียนการสอนรายวิชา ให้ถูกต้อง ครบถ้วน สมบูรณ์

2.3 ดานการบริหารจัดการ

สถานศึกษาบริหารจัดการบุคลากร สภาพแวดล้อม ภูมิทัศน์ อาคารสถานที่ ห้องเรียน ห้องปฏิบัติการ โรงฝึกงาน ศูนย์วิทยบริการ สื่อ แหล่งเรียนรู้ เทคโนโลยีสารสนเทศ ครุภัณฑ์ และงบประมาณของสถานศึกษาที่มีอยู่อย่าง เต็มศักยภาพและมีประสิทธิภาพ

2.4 ดานการนำนโยบายสู่การปฏิบัติ

สถานศึกษาประสบความสำเร็จในการดำเนินการบริหารจัดการสถานศึกษา ตามนโยบายสำคัญที่หน่วยงานต้นสังกัดหรือหน่วยงานที่กำกับดูแลสถานศึกษามอบหมาย โดยความร่วมมือของผู้บริหาร ครู บุคลากรทางการศึกษาและ ผู้เรียน รวมทั้งการช่วยเหลือ ส่งเสริม สนับสนุนจากผู้ปกครอง ชุมชน สถานประกอบการและหน่วยงานที่เกี่ยวข้อง ทั้งภาครัฐและภาคเอกชน

มาตรฐานที่ 3 การสร้างสังคมแห่งการเรียนรู้

สถานศึกษาร่วมมือกับบุคคล ชุมชน องค์กรต่าง ๆ เพื่อสร้างสังคมแห่งการเรียนรู้ มีการจัดทำ นวัตกรรม สิ่งประดิษฐ์ งานสร้างสรรค์ งานวิจัย ประกอบด้วยประเด็นการประเมิน ดังนี้

3.1 ดานความร่วมมือในการสร้างสังคมแห่งการเรียนรู้

สถานศึกษามีการสร้างความร่วมมือกับบุคคล ชุมชน องค์กรต่าง ๆ ทั้งในประเทศและต่างประเทศ ในการจัดการศึกษา การจัดทรัพยากรทางการศึกษา กระบวนการเรียนรู้ การบริการทางวิชาการและวิชาชีพ โดยใช้เทคโนโลยีที่เหมาะสม เพื่อพัฒนาผู้เรียนและคนในชุมชนสู่สังคมแห่งการเรียนรู้

3.2 ดานนวัตกรรม สิ่งประดิษฐ์ งานสร้างสรรค์ งานวิจัย

สถานศึกษาส่งเสริมสนับสนุนให้มีการจัดทำนวัตกรรม สิ่งประดิษฐ์ งานสร้างสรรค์ งานวิจัย โดย ผู้บริหาร ครู บุคลากรทางการศึกษา ผู้เรียนหรือร่วมกับบุคคล ชุมชน องค์กรต่าง ๆ ที่สามารถนำไปใช้ประโยชน์ ได้ตาม วัตถุประสงค์ และเผยแพร่สู่สาธารณชน

คุณภาพการศึกษาของสถานศึกษาอาชีวศึกษาตามมาตรฐานการอาชีวศึกษา

พ.ศ. ๒๕๖๒

กระทรวงศึกษาธิการได้ประกาศใช้มาตรฐานการอาชีวศึกษา พ.ศ. 2562 สำหรับสถานศึกษา ที่จัดการศึกษาในระดับอาชีวศึกษา ไซเป็นแนวทางในการจัดการศึกษาและการประกันคุณภาพการศึกษา ดานอาชีวศึกษาให้เป็นไปตามกฎกระทรวงการประกันคุณภาพการศึกษา พ.ศ. 2562 สำนักงานคณะกรรมการ การอาชีวศึกษา จึงได้กำหนดเกณฑ์การประเมินคุณภาพการศึกษาของสถานศึกษาตามมาตรฐานการอาชีวศึกษา พ.ศ. 2562 จำนวน 5 ดาน ดังนี้

ดานที่ 1 ดานผู้เรียนและผู้สำเร็จการศึกษา

- 1.1 การดูแลและแนะแนวผู้เรียน
- 1.2 ผู้เรียนมีคุณลักษณะที่พึงประสงค์
- 1.3 ผู้เรียนมีสมรรถนะในการเป็นผู้ประกอบการหรือการประกอบอาชีพอิสระ
- 1.4 ผลงานของผู้เรียนดานนวัตกรรม สิ่งประดิษฐ์ งานสร้างสรรค์หรืองานวิจัย
- 1.5 ผลการแข่งขันทักษะวิชาชีพ
- 1.6 ผลการประเมินมาตรฐานวิชาชีพ
- 1.7 ผลการทดสอบทางการศึกษาระดับชาติดานอาชีวศึกษา (V-NET)
- 1.8 การมีงานทำและศึกษาต่อของผู้สำเร็จการศึกษา

ดานที่ 2 ดานหลักสูตรและการจัดการเรียนการสอน

- 2.1 การพัฒนาหลักสูตรฐานสมรรถนะ
 - 2.1.1 การพัฒนาหลักสูตรฐานสมรรถนะอย่างเป็นระบบ
 - 2.1.2 การพัฒนาหลักสูตรฐานสมรรถนะ หรือปรับปรุงรายวิชา หรือปรับปรุงรายวิชาเดิม หรือกำหนด รายวิชาเพิ่มเติม
- 2.2 การจัดการเรียนรูสู่การปฏิบัติที่เน้นผู้เรียนเป็นสำคัญ
 - 2.2.1 คุณภาพของแผนการจัดการเรียนรูสู่การปฏิบัติ
 - 2.2.2 การจัดทำแผนการจัดการเรียนรูสู่การปฏิบัติที่เน้นผู้เรียนเป็นสำคัญและนำไปใช้ในการจัดการเรียน การสอน

ดานที่ 3 ดานครูผู้สอนและผู้บริหารสถานศึกษา

- 3.1 ครูผู้สอน
 - 3.1.1 การจัดการเรียนการสอน
 - 3.1.2 การบริหารจัดการชั้นเรียน
 - 3.1.3 การพัฒนาตนเองและพัฒนาวิชาชีพ
- 3.2 ผู้บริหารสถานศึกษา
 - 3.2.1 การบริหารสถานศึกษาแบบมีส่วนร่วม
 - 3.2.2 การบริหารจัดการระบบข้อมูลสารสนเทศเพื่อการบริหารจัดการสถานศึกษา

ดานที่ 4 ดานการมีส่วนร่วม

- 4.1 การจัดการอาชีวศึกษาระบบทวิภาคี
- 4.2 การระดมทรัพยากรเพื่อการจัดการเรียนการสอน
- 4.3 การบริการชุมชนและจิตอาสา

ด้านที่ 5 ด้านปัจจัยพื้นฐาน

- 5.1 อาคารสถานที่ ห้องเรียน หอปฏิบัติการ โรงฝึกงาน หรืองานฟาร์ม
- 5.2 ระบบสาธารณูปโภคพื้นฐาน
- 5.3 แหล่งเรียนรู้และศูนย์วิทยบริการ
- 5.4 ระบบอินเทอร์เน็ตความเร็วสูงเพื่อการใช้งานด้านสารสนเทศภายในสถานศึกษา
- 5.5 การเข้าถึงระบบอินเทอร์เน็ตความเร็วสูงเพื่อการจัดการเรียนการสอนในชั้นเรียน



ประกาศวิทยาลัยเทคนิคมหาสารคาม
เรื่อง การกำหนดมาตรฐานการศึกษาของสถานศึกษา
เพื่อการประกันคุณภาพภายในของสถานศึกษา

ตามที่กฎกระทรวงการประกันคุณภาพการศึกษา พ.ศ. 2561 กำหนดให้สถานศึกษาแต่ละแห่งได้กำหนดมาตรฐานการศึกษาของสถานศึกษา เพื่อการประกันคุณภาพภายในของสถานศึกษา ลงวันที่ 20 กุมภาพันธ์ พ.ศ. 2561 วิทยาลัยเทคนิคมหาสารคามได้จัดทำมาตรฐานการศึกษาของสถานศึกษา เป็น 4 มาตรฐาน 13 ตัวบ่งชี้ ดังนี้

มาตรฐานที่ 1 คุณลักษณะของผู้สำเร็จการศึกษาอาชีวศึกษาที่พึงประสงค์

1.1 ด้านความรู้

ตัวบ่งชี้ที่ 1.1.1 ร้อยละของผู้สำเร็จการศึกษาเทียบกับจำนวนผู้เข้าเรียน

1.2 ด้านทักษะและการประยุกต์ใช้

ตัวบ่งชี้ที่ 1.2.1 ระดับความพึงพอใจที่มีต่อคุณภาพของผู้สำเร็จการศึกษา

1.3 ด้านด้านคุณธรรม จริยธรรม และคุณลักษณะที่พึงประสงค์

ตัวบ่งชี้ที่ 1.3.1 ระดับคุณภาพในการดำเนินการบริหารจัดการศึกษาตาม
แนวทางสถานศึกษาคุณธรรม

ตัวบ่งชี้ที่ 1.3.2 ระดับคุณภาพในการจัดกิจกรรมเสริมหลักสูตร

มาตรฐานที่ 2 การจัดการอาชีวศึกษา

2.1 ด้านหลักสูตรอาชีวศึกษา

ตัวบ่งชี้ที่ 2.1.1 ระดับคุณภาพในการพัฒนารายวิชาหรือกลุ่มวิชา

2.2 ด้านการจัดการเรียนการสอนอาชีวศึกษา

ตัวบ่งชี้ที่ 2.2.1 ระดับคุณภาพในการบริหารจัดการตามบุคลากร

ตัวบ่งชี้ที่ 2.2.2 ระดับคุณภาพในการจัดการเรียนการสอนรายวิชาโดยใช้
กระบวนการ PLC

2.3 ด้านการบริหารจัดการ

ตัวบ่งชี้ที่ 2.3.1 ระดับคุณภาพในการบริหารจัดการตามอาคารสถานที่
दानครุภัณฑ์ และदानฐานข้อมูลสารสนเทศ

2.4 ด้านการนำนโยบายสู่การปฏิบัติ

ตัวบ่งชี้ที่ 2.4.1 ระดับคุณภาพในการดำเนินการตามนโยบายสำคัญ
ของหน่วยงานต้นสังกัด

ตัวบ่งชี้ที่ 2.4.2 คุณภาพในการบริหารจัดการด้านการเงิน

มาตรฐานที่ 3 การสร้างสังคมแห่งการเรียนรู้ หรือสังคมแห่งความรู้

3.1 ด้านความร่วมมือในการสร้างสังคมแห่งการเรียนรู้

ตัวบ่งชี้ที่ 3.1.1 ระดับคุณภาพในการประสานความร่วมมือเพื่อการบริหาร
จัดการศึกษา

3.2 ด้านนวัตกรรม สิ่งประดิษฐ์ งานสร้างสรรค์ งานวิจัย

ตัวบ่งชี้ที่ 3.2.1 ระดับคุณภาพในการบริหารจัดการโครงการ สิ่งประดิษฐ์
งานสร้างสรรค์ หรืองานวิจัยของผู้เรียน

มาตรฐานที่ 4 ด้านการประกันคุณภาพการศึกษา

4.1 ระดับคุณภาพในการดำเนินการประกันคุณภาพภายในของสถานศึกษา

ตัวบ่งชี้ที่ 4.1.1 ระดับคุณภาพในการดำเนินการประกันคุณภาพภายในของ
สถานศึกษา

ประกาศ ณ วันที่ 23 สิงหาคม 2561



(นายดำรงเดช สุริยา)

ผู้อำนวยการวิทยาลัยเทคนิคมหาสารคาม

**เกณฑ์การดำเนินการตามมาตรฐานการอาชีวศึกษา ระดับประกาศนียบัตรวิชาชีพ และระดับ
ประกาศนียบัตรวิชาชีพชั้นสูง พ.ศ. 2562 (5 ด้าน 25 ข้อ)**

ด้านที่ 1 ด้านผู้เรียนและผู้สำเร็จการศึกษา

หมายถึง การประเมินสมรรถนะผู้เรียนและผู้สำเร็จการศึกษอาชีวศึกษา ที่เป็นผลมาจากการพัฒนาคุณภาพ ทางวิชาการ ทักษะและการประยุกต์ใช้ คุณธรรม จริยธรรมและคุณลักษณะที่พึงประสงค์ ประกอบ ด้วย การดูแลและ แนะนำผู้เรียน ผู้เรียนมีคุณลักษณะที่พึงประสงค์ ผู้เรียนมีสมรรถนะในการเป็นผู้ประกอบการหรือการประกอบอาชีพอิสระ ผลงานของผู้เรียนด้านนวัตกรรม สิ่งประดิษฐ์ งานสร้างสรรค์ หรือ งานวิจัย ผลการแข่งขันทักษะวิชาชีพ ผลการประเมินมาตรฐานวิชาชีพ ผลการทดสอบทางการศึกษาระดับชาติด้านอาชีวศึกษา (V-NET) และการมีงานทำ และศึกษาต่อของผู้สำเร็จการศึกษา รายละเอียดดังนี้

1.1 การดูแลและแนะนำผู้เรียน

คำอธิบาย

ภาควิชามีการพัฒนากระบวนการดูแลช่วยเหลือและแนะนำผู้เรียนให้สามารถสำเร็จการศึกษา ตามระยะเวลา ที่หลักสูตรกำหนดและลดปัญหาการออกกลางคัน จำแนกตามระดับ ประเภทวิชา สาขาวิชา สาขา งาน และภาพรวม ของสถานศึกษา

การประเมิน

ร้อยละของผู้สำเร็จการศึกษหลักสูตรประกาศนียบัตรวิชาชีพ (ปวช.) และหลักสูตรประกาศนียบัตรวิชาชีพ ชั้นสูง (ปวส.) ทั้งหมดเทียบกับจำนวนผู้เรียนหลักสูตรประกาศนียบัตรวิชาชีพ (ปวช.) และหลักสูตรประกาศนียบัตร วิชาชีพชั้นสูง (ปวส.) แรกเขาของรุ่นที่สำเร็จการศึกษา โดยพิจารณาในภาพรวมของสถานศึกษา

การคำนวณ

$$\text{ร้อยละ} = \frac{\text{จำนวนผู้เรียนระดับ ปวช.และระดับปวส.ที่สำเร็จการศึกษาของรุ่น}}{\text{จำนวนผู้เรียนระดับปวช.และระดับ ปวส.แรกเข้าของรุ่นที่สำเร็จการศึกษา}} \times 100$$

การตรวจสอบข้อมูล

1. กระบวนการดูแลและแนะนำผู้เรียนของสถานศึกษา เพื่อให้ผู้เรียนสามารถสำเร็จการศึกษา ตามระยะเวลา ที่หลักสูตรกำหนด และลดปัญหาการออกกลางคัน
2. จำนวนผู้เรียนระดับ ปวช. ชั้นปีที่ 3 แรกเขาของรุ่นที่สำเร็จการศึกษา
3. จำนวนผู้เรียนระดับ ปวส. ชั้นปีที่ 2 แรกเขาของรุ่นที่สำเร็จการศึกษา
4. จำนวนผู้เรียนระดับ ปวช. ของรุ่นที่สำเร็จการศึกษา
5. จำนวนผู้เรียนระดับ ปวส. ของรุ่นที่สำเร็จการศึกษา
6. ผลการดูแลและแนะนำผู้เรียนของภาควิชา

เกณฑ์การประเมิน

นำผลการคำนวณมาเทียบกับเกณฑ์การประเมิน ดังนี้

ผลการประเมิน	ค่าคะแนน	ระดับคุณภาพ
ร้อยละ 80 ขึ้นไป	5	ยอดเยี่ยม
ร้อยละ 70.00 – 79.99	4	ดีเลิศ
ร้อยละ 60.00 – 69.99	3	ดี
ร้อยละ 50.00 – 59.99	2	ปานกลาง
น้อยกว่าร้อยละ 50.00	1	กำลังพัฒนา

ประเด็นที่ 1 ร้อยละของสำเร็จการศึกษาเทียบกับจำนวนผู้เข้าเรียนแรกเข้าของรุ่นนั้น

ระดับ/ ห้อง	ภาควิชา/ชั้นปี	จน. ผู้เรียน แรกเข้า 10 มิ.ย.	จน. ผู้สำเร็จ การศึกษา	ร้อยละ ผู้สำเร็จ การศึกษา เมื่อเทียบ แรกเข้า	จน. ผู้เรียน ออก กลางคัน	ร้อย ละ	จน. ที่ ไม่ สำเร็จ การ ศึกษา	ร้อย ละ
ปวช.								
หมายเหตุ : ด้านที่ 1/1.1 การดูแลและแนะแนวผู้เรียน ภาควิชาสามัญสัมพันธ์ไม่ขอรับ การประเมินเนื่องจากไม่มีนักเรียน/นักศึกษาในสังกัด								
ปวส.								
รวม ปวส.								
รวมทั้งหมด ปวช. และปวส.								

ความสำเร็จ ภาพรวมของภาควิชา ร้อยละ

ค่าคะแนน	ระดับคุณภาพ

จุดเด่น

.....

.....

จุดควรพัฒนา

.....

.....

ข้อเสนอแนะ

.....

.....

1.2 ผู้เรียนมีคุณลักษณะที่พึงประสงค์

คำอธิบาย

ผู้เรียนมีคุณธรรม จริยธรรม และค่านิยมที่พึงประสงค์ หมายถึง ผู้เรียนเป็นคนดี แสดงออกทั้งด้านจิตใจและ พฤติกรรม โดยเฉพาะความรับผิดชอบ ความซื่อสัตย์ และการเสียสละเพื่อส่วนรวม มีความเป็นประชาธิปไตย ทำงานร่วมกับผู้อื่นได้อย่างเป็นกัลยาณมิตร มีภาวะผู้นำ กลาแสดงออก ภูมิใจในความเป็นไทย เห็นคุณค่าและรวมพัฒนา ภูมิปัญญาไทย มีจิตสำนึกในการอนุรักษ์ทรัพยากรธรรมชาติและสิ่งแวดล้อม หรือสถานศึกษามีการส่งเสริม สนับสนุนให้ ผู้เรียนร่วมกันจัดกิจกรรมเสริมหลักสูตร เพื่อพัฒนาผู้เรียนให้มีคุณลักษณะที่พึงประสงค์ ตามแนวทางการจัดกิจกรรม ขององค์การนักวิชาชีพในอนาคตแห่งประเทศไทย (อวท.) หรือองค์การเกษตรกรในอนาคตแห่งประเทศไทย ในพระราชูปถัมภ์สมเด็จพระเทพรัตนราชสุดาฯ สยามบรมราชกุมารี(อกท.) ปรากฏผลการประเมินการจัดกิจกรรมของ องค์การฯ ตามที่สำนักงานคณะกรรมการการอาชีวศึกษากำหนด ในระดับจังหวัด ระดับภาค และระดับชาติ

การประเมิน

ที่	รายการปฏิบัติ	ผลการปฏิบัติ	
		มี	ไม่มี
1	ภาควิชาที่มีผู้เรียนนอยกวารอยละ 60 มีความรับผิดชอบ ซื่อสัตย์ และเสียสละ เพื่อส่วนรวม มีความเป็น ประชาธิปไตย ทำงานร่วมกับผู้อื่นได้อย่างเป็นกัลยาณมิตร มีภาวะผู้นำ กลาแสดงออก ภูมิใจในความเป็นไทย เห็นคุณค่าและ รวม		
หมายเหตุ : ด้านที่ 1/1.2 ผู้เรียนมีคุณลักษณะที่พึงประสงค์ ภาควิชาสามัญสัมพันธ์ไม่ ขอรับการประเมินเนื่องจากไม่มีนักเรียน/นักศึกษาในสังกัด			
2	ภาควิชาที่มีผู้เรียนรอยละ 60 – 69.99 มีความรับผิดชอบ ซื่อสัตย์ และเสียสละ เพื่อส่วนรวม มีความเป็นประชาธิปไตย ทำงานร่วมกับผู้อื่นได้อย่างเป็นกัลยาณมิตร มีภาวะผู้นำ กลาแสดงออก ภูมิใจในความเป็นไทย เห็นคุณค่าและ รวมพัฒนาภูมิปัญญาไทย มีจิตสำนึกในการอนุรักษ์ทรัพยากรธรรมชาติและสิ่งแวดล้อม		

	<p>ลอม หรือมีผลการประเมินกิจกรรม องค์กรนักวิชาชีพในอนาคตแห่งประเทศไทย (อวท.) หรือองค์กรเกษตรกรในอนาคตแห่งประเทศไทย ในพระราชูปถัมภ์สมเด็จพระเทพรัตนราชสุดาฯ สยามบรมราชกุมารี(อกท.) โดยได้รับผลการประเมินในระดับเหรียญทอง เหรียญเงิน หรือเหรียญทองแดง ในระดับจังหวัด</p>		
3	<p>ภาคศึกษามีผู้เรียนร้อยละ 70 – 79.99 มีความรับผิดชอบ ซื่อสัตย์ และเสียสละ เพื่อส่วนรวม มีความเป็นประชาธิปไตย ทำงานร่วมกับผู้อื่นได้อย่างเป็นกัลยาณมิตร มีภาวะผู้นำ กลาแสดงออก ภูมิใจในความเป็นไทย เห็นคุณค่าและ รวมพัฒนาภูมิปัญญาไทย มีจิตสำนึกในการอนุรักษ์ทรัพยากรธรรมชาติและสิ่งแวดล้อม หรือมีผลการประเมินกิจกรรม องค์กรนักวิชาชีพในอนาคตแห่งประเทศไทย (อวท.) หรือองค์กรเกษตรกรในอนาคตแห่งประเทศไทย ในพระราชูปถัมภ์สมเด็จพระเทพรัตนราชสุดาฯ สยามบรมราชกุมารี(อกท.) โดยได้รับผลการประเมินเป็นองค์กร มาตรฐานดีเอนระดับกลุ่มจังหวัด</p>		
4	<p>ภาคศึกษามีผู้เรียนร้อยละ 80 – 89.99 มีความรับผิดชอบ ซื่อสัตย์ และเสียสละ เพื่อส่วนรวม มีความเป็นประชาธิปไตย ทำงานร่วมกับผู้อื่นได้อย่างเป็นกัลยาณมิตร มีภาวะผู้นำ กลาแสดงออก ภูมิใจในความเป็นไทย เห็นคุณค่าและ รวมพัฒนาภูมิปัญญาไทย มีจิตสำนึกในการอนุรักษ์ทรัพยากรธรรมชาติและสิ่งแวดล้อม หรือมีผลการประเมินกิจกรรม องค์กรนักวิชาชีพในอนาคตแห่งประเทศไทย (อวท.) หรือองค์กรเกษตรกรในอนาคตแห่งประเทศไทย ในพระราชูปถัมภ์สมเด็จพระเทพรัตนราชสุดาฯ สยามบรมราชกุมารี(อกท.) โดยได้รับผลการประเมินในระดับเหรียญทอง เหรียญเงิน หรือเหรียญทองแดง ในระดับภาค</p>		
5	<p>ภาคศึกษามีผู้เรียนร้อยละ 90 ขึ้นไป มีความรับผิดชอบ ซื่อสัตย์ และเสียสละเพื่อส่วนรวม มีความเป็นประชาธิปไตย ทำงานร่วมกับผู้อื่นได้อย่างเป็นกัลยาณมิตร มีภาวะผู้นำ กลาแสดงออก ภูมิใจในความเป็นไทย เห็นคุณค่าและ รวมพัฒนาภูมิปัญญาไทย มีจิตสำนึกในการอนุรักษ์ทรัพยากรธรรมชาติและสิ่งแวดล้อม หรือมีผลการประเมินกิจกรรม องค์กรนักวิชาชีพในอนาคตแห่งประเทศไทย (อวท.) หรือองค์กรเกษตรกรในอนาคตแห่งประเทศไทยในพระราชูปถัมภ์สมเด็จพระเทพรัตนราชสุดาฯ สยามบรมราชกุมารี(อกท.) โดยได้รับผลการประเมินเป็นองค์กร มาตรฐานดีเอนระดับภาค หรือองค์กรมาตรฐานดีเอนระดับชาติ</p>		

ความสำเร็จ ปฏิบัติตามประเด็น.....ข้อ

ค่าคะแนน	ระดับคุณภาพ

จุดเด่น



KTP

Quality Assurance and Education Standard Section

.....

จุดควรพัฒนา

.....
ข้อเสนอแนะ

การตรวจสอบข้อมูล

1. จำนวนผู้เรียนทั้งหมดของภาควิชา
2. จำนวนผู้เรียนที่มีคุณธรรม จริยธรรม และค่านิยมที่พึงประสงค์ประกอบด้วย ความรับผิดชอบ ซื่อสัตย์และเสียสละเพื่อส่วนรวม มีความเป็นประชาธิปไตย ทำงานร่วมกับผู้อื่นได้อย่างเป็นกัลยาณมิตรมีภูมิลำเนาหลากหลาย ภูมิใจในความเป็นไทย เห็นคุณค่าและร่วมพัฒนาภูมิปัญญาไทย มีจิตสำนึกในการอนุรักษ์ทรัพยากรธรรมชาติและสิ่งแวดล้อม
3. หลักฐานสนับสนุนการพัฒนาผู้เรียนใหม่มีคุณธรรม จริยธรรม และค่านิยมที่พึงประสงค์
4. ผลงานหรือผลการประเมินตามเกณฑ์การประเมิน

เกณฑ์การประเมิน

นำผลการคำนวณมาเทียบกับเกณฑ์การประเมิน ดังนี้

ผลการประเมิน	ค่าคะแนน	ระดับคุณภาพ
มีผลการประเมินตามข้อ 5	5	ยอดเยี่ยม
มีผลการประเมินตามข้อ 4	4	ดีเลิศ
มีผลการประเมินตามข้อ 3	3	ดี
มีผลการประเมินตามข้อ 2	2	ปานกลาง
มีผลการประเมินตามข้อ 1	1	กำลังพัฒนา

1.3 ผู้เรียนมีสมรรถนะในการเป็นผู้ประกอบการหรือการประกอบอาชีพอิสระ

คำอธิบาย

ภาควิชามีการส่งเสริม สนับสนุนและพัฒนาผู้เรียนใหม่มีสมรรถนะในการเป็นผู้ประกอบการหรือ การประกอบอาชีพอิสระ สามารถประสบความสำเร็จสู่การเป็นผู้ประกอบการหรือการประกอบอาชีพอิสระ หรือสถานศึกษามีการส่งเสริม สนับสนุนกิจกรรมตามแนวทางการพัฒนาผู้ประกอบการและการประกอบอาชีพอิสระของ ศูนย์บ่มเพาะผู้ประกอบการอาชีวศึกษา ปรากฏผลการประเมินศูนย์บ่มเพาะผู้ประกอบการอาชีวศึกษา ตามเกณฑ์การ ประเมินที่สำนักงานคณะกรรมการการอาชีวศึกษากำหนด ในระดับสถานศึกษา ระดับจังหวัด ระดับภาค และระดับชาติ

การประเมิน

ร้อยละของผู้เรียนที่ประสบความสำเร็จสู่การเป็นผู้ประกอบการหรือการประกอบอาชีพอิสระ เทียบกับจำนวน ผู้เรียนกลุ่มเป้าหมายที่ผ่านการพัฒนาการเป็นผู้ประกอบการหรือการประกอบอาชีพอิสระ หรือมีผลการประเมินศูนย์บ่มเพาะผู้ประกอบการอาชีวศึกษา ตามเกณฑ์การประเมินที่สำนักงานคณะกรรมการการอาชีวศึกษากำหนด

การคำนวณ

$$\text{ร้อยละ} = \frac{\text{จำนวนผู้เรียนที่ประสบความสำเร็จสู่การเป็นผู้ประกอบการหรือการประกอบอาชีพอิสระ}}{\text{จำนวนผู้เรียนกลุ่มเป้าหมายที่ผ่านการพัฒนาการเป็นผู้ประกอบการหรือการประกอบอาชีพอิสระ}} \times 100$$

ความสำเร็จ ร้อยละ.....

ค่าคะแนน	ระดับคุณภาพ

จุด
.....
.....
จุดควรพัฒนา

หมายเหตุ : ด้านที่ 1/1.3 ผู้เรียนมีสมรรถนะในการเป็นผู้ประกอบการหรือการประกอบอาชีพอิสระ ภาควิชาสามัญสัมพันธ์ไม่ขอรับการประเมินเนื่องจากไม่มีนักเรียน/นักศึกษาในสังกัด

จุดควรพัฒนา

ข้อเสนอแนะ

.....
.....

การตรวจสอบข้อมูล

1. ภาควิชามีกระบวนการในการส่งเสริม สนับสนุนและพัฒนาผู้เรียนใหม่มีสมรรถนะในการเป็นผู้ประกอบการหรือการประกอบอาชีพอิสระ หรือการพัฒนาผู้เรียนใหม่มีสมรรถนะในการเป็นผู้ประกอบการหรือการประกอบอาชีพอิสระของศูนย์บ่มเพาะผู้ประกอบการอาชีวศึกษา
2. จำนวนผู้เรียนกลุ่มเป้าหมายที่ผ่านการพัฒนาการเป็นผู้ประกอบการหรือการประกอบอาชีพอิสระ
3. จำนวนผู้เรียนประสบความสำเร็จสู่การเป็นผู้ประกอบการหรือการประกอบอาชีพอิสระ
4. ผลการประเมินศูนย์บ่มเพาะผู้ประกอบการอาชีวศึกษา ตามเกณฑ์การประเมินที่สำนักงานคณะกรรมการ การอาชีวศึกษากำหนด ประกอบด้วย ระดับ 1 ดาว ระดับ 2 ดาว ระดับ 3 ดาว ระดับ 4 ดาว และระดับ 5 ดาว

เกณฑ์การประเมิน

นำผลการคำนวณมาเทียบกับเกณฑ์การประเมิน ดังนี้

ผลการประเมิน	ค่าคะแนน	ระดับคุณภาพ
ร้อยละ 80 ขึ้นไปหรือมีผลการประเมินศูนย์บ่มเพาะฯในระดับ 5 ดาว	5	ยอดเยี่ยม
ร้อยละ 70.00 – 79.99หรือมีผลการประเมินศูนย์บ่มเพาะฯในระดับ 4 ดาว	4	ดีเลิศ
ร้อยละ 60.00 – 69.99หรือมีผลการประเมินศูนย์บ่มเพาะฯในระดับ 3 ดาว	3	ดี
ร้อยละ 50.00 – 59.99หรือมีผลการประเมินศูนย์บ่มเพาะฯในระดับ 2 ดาว	2	ปานกลาง
น้อยกว่าร้อยละ 50.00หรือมีผลการประเมินศูนย์บ่มเพาะฯในระดับ 1 ดาว	1	กำลังพัฒนา

1.4 ผลงานของผู้เรียนด้านนวัตกรรม สิ่งประดิษฐ์ งานสร้างสรรค์หรืองานวิจัย

คำอธิบาย

ภาควิชามีการส่งเสริม สนับสนุนให้ผู้เรียนพัฒนานวัตกรรม สิ่งประดิษฐ์ งานสร้างสรรค์ หรืองานวิจัย ผลงานของผู้เรียนได้รับรางวัลจากการประกวดนวัตกรรม สิ่งประดิษฐ์งานสร้างสรรค์ หรืองานวิจัยตามที่สำนักงาน คณะกรรมการการอาชีวศึกษากำหนดหรือเข้าร่วมกับหน่วยงานอื่น หรือมีการนำมาใช้ประโยชน์ได้จริงในระดับจังหวัด ระดับภาค ระดับชาติ และระดับนานาชาติ

การประเมิน

ที่	รายการปฏิบัติ	ผลการปฏิบัติ	
		มี	ไม่มี
1	ภาควิชามีการจัดกิจกรรมประกวดนวัตกรรม สิ่งประดิษฐ์ งานสร้างสรรค์ หรืองานวิจัยในสถานศึกษา	✓	
2	ภาควิชาผลงานนวัตกรรม สิ่งประดิษฐ์ งานสร้างสรรค์ หรืองานวิจัยมีการนำไปใช้ประโยชน์จริงในระดับสถานศึกษา หรือได้รับรางวัลจากการประกวด นวัตกรรม สิ่งประดิษฐ์ งานสร้างสรรค์ หรืองานวิจัย ระดับจังหวัด	✓	
3	ภาควิชามีผลงานนวัตกรรม สิ่งประดิษฐ์ งานสร้างสรรค์ หรืองานวิจัยมีการนำไปใช้ประโยชน์จริงในระดับชุมชนหรือ ได้รับรางวัลจากการประกวด นวัตกรรม สิ่งประดิษฐ์ งานสร้างสรรค์ หรืองานวิจัย ระดับภาค	✓	
4	ภาควิชามีผลงานนวัตกรรม สิ่งประดิษฐ์ งานสร้างสรรค์ หรืองานวิจัยมีการนำไปใช้ประโยชน์จริงในระดับจังหวัดหรือ ได้รับรางวัลจากการประกวด นวัตกรรม สิ่งประดิษฐ์ งานสร้างสรรค์ หรืองานวิจัย ระดับชาติ	✓	
5	ภาควิชา มี ผลงานนวัตกรรม สิ่งประดิษฐ์ งานสร้างสรรค์ หรืองานวิจัยมีการนำไปใช้ประโยชน์จริงในระดับประเทศหรือ ได้รับรางวัลจากการประกวด นวัตกรรม สิ่งประดิษฐ์ งานสร้างสรรค์ หรืองานวิจัย ระดับนานาชาติ		✓

ความสำเร็จ ปฏิบัติตามประเด็น 4 ข้อ

ค่าคะแนน	ระดับคุณภาพ
4	ดีเลิศ

จุดเด่น

ภาควิชาฯ มีการส่งเสริมสนับสนุนให้ครูเรียนได้รับการพัฒนาสมรรถนะวิชาชีพ ปรากฏผลจากการเข้าร่วม การประกวด แข่งขันทางด้านทักษะวิชาชีพ ตามที่สำนักงานคณะกรรมการการอาชีวศึกษากำหนด จุดควรพัฒนา –
ข้อเสนอแนะ –

ผลงานที่เป็นโครงการทางวิชาชีพหรือสิ่งประดิษฐ์ของผู้เรียนที่ได้นำไปใช้ประโยชน์

ระดับ/ห้อง	จำนวนผู้เรียนทั้งหมด	จำนวนผลงานฯ ที่ได้นำไปใช้ประโยชน์หรือได้รับรางวัล/ ระดับคุณภาพผลงาน				
		x0.50	x0.70	x0.90	x1.00	รวม
ขอ. 2/3,4	22	5				5
ชย. 3/5,6	30	5				5
ชฟ. 3/1,2	32	5				5
ชฟ. 2/3,4	21	5				5
ชย. 3/7,8	20	5				5
สชค. 2/1	25	5				5
สชฟ. 2/7,8	28	5				5
สชฟ. 2/5,6	23	5				5
สชผ. 2/3,4	27	5				5
สชผ. 2/1,2	33	5				5
รวม	236					50

การตรวจสอบข้อมูล

- ผลการส่งเสริม สนับสนุนให้ครูเรียนพัฒนานวัตกรรม สิ่งประดิษฐ์ งานสร้างสรรค์ หรืองานวิจัย ในสถานศึกษา
- การนำนวัตกรรม สิ่งประดิษฐ์ งานสร้างสรรค์ หรืองานวิจัยไปใช้ประโยชน์จริงในระดับสถานศึกษา ระดับชุมชน ระดับจังหวัด ระดับชาติ

3. รางวัลการประกวดนวัตกรรม สิ่งประดิษฐ์ งานสร้างสรรค์ หรืองานวิจัยในระดับจังหวัด ระดับภาค ระดับชาติ และระดับนานาชาติ

หมายเหตุ : รางวัล หมายถึง รางวัลชนะเลิศ รองชนะเลิศ หรือรางวัลอื่นๆ โดยไม่นับรางวัลชมเชย

เกณฑ์การประเมิน

นำผลการคำนวณมาเทียบกับเกณฑ์การประเมิน ดังนี้

ผลการประเมิน	ค่าคะแนน	ระดับคุณภาพ
มีผลการประเมินตามข้อ 1 และ ข้อ 5	5	ยอดเยี่ยม
มีผลการประเมินตามข้อ 1 และ ข้อ 4	4	ดีเลิศ
มีผลการประเมินตามข้อ 1 และ ข้อ 3	3	ดี
มีผลการประเมินตามข้อ 1 และ ข้อ 2	2	ปานกลาง
มีผลการประเมินตามข้อ 1	1	กำลังพัฒนา

1.5 ผลการแข่งขันทักษะวิชาชีพ

คำอธิบาย

ภาคีวิชาการส่งเสริม สนับสนุนให้ผู้เรียนได้รับการพัฒนาสมรรถนะวิชาชีพ ปรากฏผลจากการเข้าร่วม การประกวด แข่งขันทางด้านทักษะวิชาชีพ ตามที่สำนักงานคณะกรรมการการอาชีวศึกษากำหนด หรือหน่วยงานอื่น ๆ ทั้งในระดับจังหวัด ระดับภาค ระดับชาติ หรือระดับนานาชาติ

การประเมิน

ที่	รายการปฏิบัติ	ผลการปฏิบัติ	
		มี	ไม่มี
1	ภาคีวิชาการส่งเสริม สนับสนุนให้มีการประกวด แข่งขันทักษะวิชาชีพในระดับสถานศึกษา	✓	
2	ภาคีวิชาผู้เรียนได้รับรางวัลจากการประกวด แข่งขันทักษะวิชาชีพใน ระดับจังหวัด	✓	
3	ภาคีวิชาผู้เรียนได้รับรางวัลจากการประกวด แข่งขันทักษะวิชาชีพใน ระดับภาค	✓	
4	ภาคีวิชาผู้เรียนได้รับรางวัลจากการประกวด แข่งขันทักษะวิชาชีพใน ระดับชาติ	✓	
5	ภาคีวิชาผู้เรียนได้รับรางวัลจากการประกวด แข่งขันทักษะวิชาชีพใน ระดับนานาชาติ	✓	

หมายเหตุ

1. รางวัล หมายถึง รางวัลชนะเลิศ รองชนะเลิศ หรือคุณภาพมาตรฐานระดับเหรียญทอง เหรียญเงิน เหรียญทองแดง หรือรางวัลอื่นๆ ไม่นับรางวัลชมเชย

2. การแข่งขันระดับนานาชาติหมายถึง การจัดกิจกรรมประกวด แข่งขันของหน่วยงาน หรือองค์กร ในระดับชาติของประเทศใดประเทศหนึ่ง ไม่นับรวมการจัดกิจกรรมประกวด แข่งขันของสถานศึกษาที่จัดขึ้นเอง โดยร่วมกับต่างประเทศ หรือเข้าร่วมกับสถานศึกษาในต่างประเทศ

ความสำเร็จ ปฏิบัติตามประเด็น 5 ข้อ

ค่าคะแนน	ระดับคุณภาพ
5	ยอดเยี่ยม

จุดเด่น

ภาควิชาฯ มีการส่งเสริมสนับสนุนให้ครูเรียนได้รับการพัฒนาสมรรถนะวิชาชีพ ปรากฏผลจากการเข้าร่วม การประกวด แข่งขันทางด้านทักษะวิชาชีพ ตามที่สำนักงานคณะกรรมการการอาชีวศึกษากำหนด จุด

ควรพัฒนา –

ข้อเสนอแนะ

การเรียนการสอนควรมีการเน้นให้นักเรียน-นักศึกษาทำโครงการสิ่งประดิษฐ์ จากรายวิชาเรียนที่เป็นโครงการทางวิชาชีพหรือสิ่งประดิษฐ์ของผู้เรียนที่ได้นำไปใช้ประโยชน์ในการใช้ชีวิตประจำวัน และในชุมชน

การตรวจสอบข้อมูล

1. ภาควิชาฯ มีกระบวนการในการส่งเสริม สนับสนุนให้ครูเรียนได้รับการพัฒนาสมรรถนะวิชาชีพในการเข้าร่วม การประกวด แข่งขันทางด้านทักษะวิชาชีพ ทั้งในระดับสถานศึกษา ระดับจังหวัด ระดับภาค ระดับชาติ และระดับนานาชาติ

2. ผลการประกวด แข่งขันทางด้านทักษะวิชาชีพตามที่สำนักงานคณะกรรมการการอาชีวศึกษากำหนด หรือ เข้าร่วมกับหน่วยงานอื่น ๆ ทั้งในระดับจังหวัด ระดับภาค ระดับชาติ หรือระดับนานาชาติ

เกณฑ์การประเมิน

นำผลการคำนวณมาเทียบกับเกณฑ์การประเมิน ดังนี้

ผลการประเมิน	ค่าคะแนน	ระดับคุณภาพ
มีผลการประเมินตามข้อ 1 และ ข้อ 5	5	ยอดเยี่ยม
มีผลการประเมินตามข้อ 1 และ ข้อ 4	4	ดีเลิศ
มีผลการประเมินตามข้อ 1 และ ข้อ 3	3	ดี
มีผลการประเมินตามข้อ 1 และ ข้อ 2	2	ปานกลาง
มีผลการประเมินตามข้อ 1	1	กำลังพัฒนา

1.6 ผลการประเมินมาตรฐานวิชาชีพ

คำอธิบาย

จำนวนผู้เรียนในระดับประกาศนียบัตรวิชาชีพ (ปวช.) ชั้นปีที่ 3 และผู้เรียนในระดับประกาศนียบัตรวิชาชีพ ชั้นสูง (ปวส.) ชั้นปีที่ 2 ที่ผ่านการประเมินมาตรฐานวิชาชีพในครั้งแรกตามระเบียบกระทรวง – ศึกษาธิการ วาดวย การประเมินผลการเรียนตามหลักสูตร เทียบร้อยละกับจำนวนผู้เรียนที่ลงทะเบียนเรียนครบทุกรายวิชาตามโครงสร้าง หลักสูตร จำแนกตามระดับ ประเภทวิชา สาขาวิชา สาขางานและภาพรวมของภาควิชา โดยมีเกณฑ์การประเมิน ดังนี้

ระดับ ปวช. – ด้านความรู้ต้องได้คะแนนไม่ต่ำกว่าร้อยละ 60 ของคะแนนเต็ม – ด้านทักษะและการประยุกต์ใช้ต้องได้คะแนนไม่ต่ำกว่าร้อยละ 80 ของคะแนนเต็ม – ผู้เรียนต้องได้คะแนนผ่านเกณฑ์ประเมินทั้ง 2 ด้าน จึงคิดเป็นผุผ่านการประเมินมาตรฐานวิชาชีพ

ระดับ ปวส. – ด้านความรู้ต้องได้คะแนนไม่ต่ำกว่าร้อยละ 70 ของคะแนนเต็ม – ด้านทักษะและการประยุกต์ใช้ต้องได้คะแนนไม่ต่ำกว่าร้อยละ 80 ของคะแนนเต็ม – ผู้เรียนต้องได้คะแนนผ่านเกณฑ์ประเมินทั้ง 2 ด้าน จึงคิดเป็นผุผ่านการประเมินมาตรฐานวิชาชีพ

การประเมิน

ร้อยละของผู้เรียนที่ผ่านการประเมินมาตรฐานวิชาชีพในครั้งแรกเทียบกับผู้เรียนที่ลงทะเบียนเรียนครบทุกรายวิชา ตามโครงสร้างหลักสูตร โดยพิจารณาในภาพรวมของสถานศึกษา

การคำนวณ

$$\text{ร้อยละ} = \frac{\text{จำนวนผู้เรียนระดับ ปวช.3 และระดับปวส.2 ที่ผ่านการประเมินมาตรฐานวิชาชีพในครั้งแรก}}{\text{จำนวนผู้เรียนระดับปวช.3 และระดับปวส.2 ที่ลงทะเบียนเรียนครบทุกรายวิชาตามโครงสร้างหลักสูตร}} \times 100$$

การตรวจสอบข้อมูล

1. กระบวนการประเมินมาตรฐานวิชาชีพเป็นไปตามที่สำนักงานคณะกรรมการการอาชีวศึกษากำหนด
2. จำนวนผู้เรียนระดับ ปวช. ชั้นปีที่ 3 ที่ลงทะเบียนเรียนครบทุกรายวิชาตามโครงสร้างหลักสูตร
3. จำนวนผู้เรียนระดับ ปวส. ชั้นปีที่ 2 ที่ลงทะเบียนเรียนครบทุกรายวิชาตามโครงสร้างหลักสูตร
4. จำนวนผู้เรียนระดับ ปวช. ชั้นปีที่ 3 ที่ผ่านการประเมินมาตรฐานวิชาชีพในครั้งแรก
5. จำนวนผู้เรียนระดับ ปวส. ชั้นปีที่ 2 ที่ผ่านการประเมินมาตรฐานวิชาชีพในครั้งแรก

การประเมินมาตรฐานวิชาชีพผู้เรียนผ่านการทดสอบมาตรฐานทางวิชาชีพ

ระดับชั้น/ห้อง	จำนวนผู้เรียนทั้งหมด	จำนวนผู้ที่เข้าทดสอบมาตรฐานวิชาชีพ	จำนวนผู้เรียนที่สอบผ่านเกณฑ์มาตรฐานวิชาชีพ	ร้อยละ
ปวช.				
<p>หมายเหตุ : ด้านที่ 1/1.6 ผลการประเมินมาตรฐานวิชาชีพ ภาควิชาสามัญสัมพันธ์ไม่ขอรับการประเมินเนื่องจากไม่มีนักเรียน/นักศึกษาในสังกัด</p>				
รวมปวส.				
รวม				

ความสำเร็จ ภาพรวมของภาควิชา ร้อยละ

ค่าคะแนน	ระดับคุณภาพ

จุดเด่น

.....

.....

จุดควรพัฒนา

.....

.....

ข้อเสนอแนะ

.....

.....

เกณฑ์การประเมิน

นำผลการคำนวณมาเทียบกับเกณฑ์การประเมิน ดังนี้

ผลการประเมิน	ค่าคะแนน	ระดับคุณภาพ
ร้อยละ 80 ขึ้นไป	5	ยอดเยี่ยม
ร้อยละ 70.00 – 79.99	4	ดีเลิศ
ร้อยละ 60.00 – 69.99	3	ดี
ร้อยละ 50.00 – 59.99	2	ปานกลาง
น้อยกว่าร้อยละ 50.00	1	กำลังพัฒนา

1.7 ผลการทดสอบทางการศึกษาระดับชาติด้านอาชีวศึกษา (V-NET)

คำอธิบาย

จำนวนผู้เรียนในระดับประกาศนียบัตรวิชาชีพ (ปวช.) ชั้นปีที่ 3 และผู้เรียนในระดับประกาศนียบัตรวิชาชีพ ชั้นสูง (ปวส.) ชั้นปีที่ 2 ที่ได้คะแนนตั้งแต่ค่าคะแนนเฉลี่ยระดับชาติขึ้นไป จากการทดสอบทางการศึกษาระดับชาติด้านอาชีวศึกษา (V-NET) จากสถาบันทดสอบทางการศึกษาแห่งชาติ (องค์การมหาชน) เทียบร้อยละกับจำนวนผู้เรียน ที่ลงทะเบียนเรียนครบทุกรายวิชาตามโครงสร้างหลักสูตร จำแนกตามระดับประเภทวิชา สาขาวิชา สาขางาน และภาพรวมของภาควิชา

การประเมิน

ร้อยละของผู้เรียนที่มีคะแนนเฉลี่ยจากการทดสอบทางการศึกษาระดับชาติด้านอาชีวศึกษา (V-NET) ตั้งแต่ ค่าคะแนนเฉลี่ยระดับชาติขึ้นไปเทียบกับผู้เรียนที่ลงทะเบียนเรียนครบทุกรายวิชาตามโครงสร้างหลักสูตร โดยพิจารณา ในภาพรวมของภาควิชา

การคำนวณ

$$\text{ร้อยละ} = \frac{\text{จำนวนผู้เรียนที่ได้คะแนนตั้งแต่ค่าคะแนนเฉลี่ยระดับชาติขึ้นไป}}{\text{จำนวนผู้เรียน ปวช. และปวส. ที่ลงทะเบียนเรียนครบทุกรายวิชาตามโครงสร้างหลักสูตร}} \times 100$$

การตรวจสอบข้อมูล

1. จำนวนผู้เรียนระดับ ปวช. ชั้นปีที่ 3 ที่ลงทะเบียนเรียนครบทุกรายวิชาตามโครงสร้างหลักสูตร
2. จำนวนผู้เรียนระดับ ปวส. ชั้นปีที่ 2 ที่ลงทะเบียนเรียนครบทุกรายวิชาตามโครงสร้างหลักสูตร
3. จำนวนผู้เรียนระดับ ปวช. ชั้นปีที่ 3 ที่ได้คะแนนตั้งแต่ค่าคะแนนเฉลี่ยระดับชาติขึ้นไป
4. จำนวนผู้เรียนระดับ ปวส. ชั้นปีที่ 2 ที่ได้คะแนนตั้งแต่ค่าคะแนนเฉลี่ยระดับชาติขึ้นไป
5. ผลการทดสอบทางการศึกษาระดับชาติด้านอาชีวศึกษา (V-NET) ในภาพรวมของภาควิชา

การทดสอบทางการศึกษาระดับชาติด้านอาชีวศึกษา (V-NET)

ระดับชั้น/ห้อง	จน.ผู้เรียนทั้งหมด	จน.ผู้เรียนที่ลงทะเบียนเข้าทดสอบ	จน.ผู้เรียนที่มีผลการทดสอบผ่าน	ร้อยละของผู้เรียนที่มีผลการทดสอบผ่าน	ค่าคะแนน
ปวช.					
หมายเหตุ : ด้านที่ 1/1.7 ผลการทดสอบทางการศึกษาระดับชาติด้านอาชีวศึกษา (V-NET) ภาควิชาสามัญสัมพันธ์ไม่ขอรับการประเมินเนื่องจากไม่มีนักเรียน/นักศึกษาในสังกัด					
รวมปวส.					

ความสำเร็จ ภาพรวมของภาควิชา คิดเป็นร้อยละ

ค่าคะแนน	ระดับคุณภาพ

จุดเด่น

.....

จุดควรพัฒนา

.....

ข้อเสนอแนะ

.....

เกณฑ์การประเมิน

นำผลการคำนวณมาเทียบกับเกณฑ์การประเมิน ดังนี้

ผลการประเมิน	ค่าคะแนน	ระดับคุณภาพ
ร้อยละ 80 ขึ้นไป	5	ยอดเยี่ยม
ร้อยละ 70.00 – 79.99	4	ดีเลิศ
ร้อยละ 60.00 – 69.99	3	ดี
ร้อยละ 50.00 – 59.99	2	ปานกลาง
น้อยกว่าร้อยละ 50.00	1	กำลังพัฒนา

1.8 การมีงานทำและศึกษาต่อของผู้สำเร็จการศึกษา

คำอธิบาย

ผู้สำเร็จการศึกษาหลักสูตรประกาศนียบัตรวิชาชีพ (ปวช.) และหลักสูตรประกาศนียบัตรวิชาชีพชั้นสูง (ปวส.) ทั้งหมดของการศึกษาที่ผ่านมา มีงานทำในหน่วยงานภาครัฐและเอกชน ประกอบอาชีพอิสระหรือศึกษาต่อ โดยไม่นับ รวมผู้เรียนเทียบโอนความรู้และประสบการณ์จำแนกตามระดับ ประเภทวิชา สาขาวิชา สาขางานและภาพรวมของ สถานศึกษา

การประเมิน

ร้อยละของผู้สำเร็จการศึกษาหลักสูตรประกาศนียบัตรวิชาชีพ (ปวช.) และหลักสูตรประกาศนียบัตรวิชาชีพชั้นสูง (ปวส.) ในการศึกษาที่ผ่านมา มีงานทำในสถานประกอบการ หน่วยงานภาครัฐและเอกชน ประกอบอาชีพอิสระ หรือศึกษาต่อเทียบกับผู้สำเร็จการศึกษาระดับ ปวช. และ ปวส. ทั้งหมดในการศึกษาที่ผ่านมา โดยพิจารณาในภาพรวม ของภาควิชา

การคำนวณ

$$\text{ร้อยละ} = \frac{\text{จำนวนผู้สำเร็จการศึกษาระดับ ปวช และ ปวส ในการศึกษาที่ผ่านมา ที่มีงานทำ หรือศึกษาต่อ}}{\text{จำนวนผู้สำเร็จการศึกษาระดับ ปวช และ ปวส ทั้งหมดในการศึกษาที่ผ่านมา}} \times 100$$

การตรวจสอบข้อมูล

1. กระบวนการหรือรูปแบบในการติดตามผู้สำเร็จการศึกษาของภาควิชา
2. จำนวนผู้สำเร็จการศึกษาหลักสูตรประกาศนียบัตรวิชาชีพ (ปวช.) ในปีที่ผ่านมา
3. จำนวนผู้สำเร็จการศึกษาหลักสูตรประกาศนียบัตรวิชาชีพชั้นสูง (ปวส.) ในปีที่ผ่านมา
4. จำนวนผู้สำเร็จการศึกษาหลักสูตรประกาศนียบัตรวิชาชีพ (ปวช.) ในปีที่ผ่านมาที่มีงานทำ ประกอบอาชีพ อิสระหรือศึกษาต่อ
5. จำนวนผู้สำเร็จการศึกษาหลักสูตรประกาศนียบัตรวิชาชีพชั้นสูง (ปวส.) ในปีที่ผ่านมาที่มีงานทำ ประกอบ อาชีพอิสระหรือศึกษาต่อ
6. มีผลการติดตามผู้สำเร็จการศึกษาที่มีงานทำ ประกอบอาชีพอิสระหรือศึกษาต่อ

เกณฑ์การประเมิน

นำผลการคำนวณมาเทียบกับเกณฑ์การประเมิน ดังนี้

ผลการประเมิน	ค่าคะแนน	ระดับคุณภาพ
ร้อยละ 80 ขึ้นไป	5	ยอดเยี่ยม
ร้อยละ 70.00 – 79.99	4	ดีเลิศ
ร้อยละ 60.00 – 69.99	3	ดี
ร้อยละ 50.00 – 59.99	2	ปานกลาง
น้อยกว่าร้อยละ 50.00	1	กำลังพัฒนา

หมายเหตุ

1. การมีงานทำและศึกษาต่อของผู้สำเร็จการศึกษา หมายถึง การทำงานหรือศึกษาต่อในสาขาวิชาที่เกี่ยวข้องกับสาขาวิชาที่สำเร็จการศึกษา หรือการประกอบอาชีพอิสระ
2. สำหรับสถานศึกษาที่จัดการศึกษาเฉพาะการฝึกอบรมวิชาชีพ ให้พิจารณาเฉพาะการทำงาน หรือการประกอบอาชีพอิสระ ไม่นับรวมการศึกษาต่อ

ด้านที่ 2 ด้านหลักสูตรและการจัดการเรียนการสอน

ภาควิชามีการพัฒนาหรือปรับปรุงหลักสูตรให้เป็นหลักสูตรฐานสมรรถนะอย่างเป็นระบบ มีการพัฒนาหลักสูตรฐานสมรรถนะ หรือปรับปรุงรายวิชา หรือปรับปรุงรายวิชาเดิม หรือกำหนดรายวิชาเพิ่มเติม และมีการส่งเสริม สนับสนุนให้ครูจัดทำแผนการจัดการเรียนรู้สู่การปฏิบัติที่เน้นผู้เรียนเป็นสำคัญ และนำไปใช้ในการจัดการเรียนการสอน อย่างมีคุณภาพ เพื่อพัฒนาผู้เรียนให้มีคุณลักษณะและทักษะที่จำเป็นในศตวรรษที่

2.1 การพัฒนาหลักสูตรฐานสมรรถนะ

คำอธิบาย

ภาควิชามีการพัฒนาหรือปรับปรุงหลักสูตรให้เป็นหลักสูตรฐานสมรรถนะอย่างเป็นระบบ มีการส่งเสริมให้ สาขาวิชาหรือสาขางานได้รับการพัฒนาหลักสูตรฐานสมรรถนะ หรือปรับปรุงรายวิชา หรือปรับปรุงรายวิชาเดิม หรือ กำหนดรายวิชาเพิ่มเติม

การประเมิน

2.1.1 การพัฒนาหลักสูตรฐานสมรรถนะอย่างเป็นระบบ ประกอบด้วย

ที่	รายการปฏิบัติ	ผลการปฏิบัติ	
		มี	ไม่มี
1	ภาคศึกษามีการศึกษาความต้องการของตลาดแรงงานเพื่อการพัฒนาหรือการปรับปรุงหลักสูตร	✓	
2	ภาคศึกษามีการประสานงานกับสถานประกอบการอย่างต่อเนื่อง ในการพัฒนาหรือการปรับปรุง หลักสูตร		✓
3	ภาคศึกษามีการพัฒนาหลักสูตรฐานสมรรถนะในสาขาวิชาหรือรายวิชารวมกับสถานประกอบการ หรือหน่วยงานที่เกี่ยวข้อง เพื่อให้ผู้เรียนมีสมรรถนะอาชีพสอดคล้องกับการเปลี่ยนแปลงของเทคโนโลยีและ ความต้องการของตลาดแรงงาน		✓
4	ภาคศึกษามีการใช้หลักสูตรฐานสมรรถนะที่ได้จากการพัฒนา	✓	
5	ภาคศึกษามีการติดตาม ประเมินผล และปรับปรุงหลักสูตรฐานสมรรถนะที่ได้จากการพัฒนาอย่างต่อเนื่อง		✓

ความสำเร็จ ปฏิบัติตามประเด็น 2 ข้อ

ค่าคะแนน	ระดับคุณภาพ
2	ปานกลาง

จุดเด่น

ภาคศึกษามีการศึกษาความต้องการของตลาดแรงงานเพื่อการพัฒนาหรือการปรับปรุงหลักสูตร

จุดควรพัฒนา –

ข้อเสนอแนะ –

การตรวจสอบข้อมูล

- ผลการศึกษาความต้องการของตลาดแรงงานเพื่อการพัฒนาหรือการปรับปรุงหลักสูตร
- การมีส่วนร่วมของสถานประกอบการในการพัฒนาหลักสูตรฐานสมรรถนะของภาควิชา
- มีหลักสูตรฐานสมรรถนะที่สอดคล้องกับการเปลี่ยนแปลงของเทคโนโลยีและความต้องการของตลาดแรงงาน
- มีการใช้หลักสูตรฐานสมรรถนะ
- มีการติดตาม ประเมินผล และปรับปรุงอย่างต่อเนื่อง

เกณฑ์การประเมิน

นำผลการคำนวณมาเทียบกับเกณฑ์การประเมิน ดังนี้

ผลการประเมิน	ค่าคะแนน	ระดับคุณภาพ
มีผลการประเมินตามข้อ 1,2,3,4,5	5	ยอดเยี่ยม
มีผลการประเมินตามข้อ 1,2,3,4	4	ดีเลิศ
มีผลการประเมินตามข้อ 1,2,3	3	ดี
มีผลการประเมินตามข้อ 1,2	2	ปานกลาง
มีผลการประเมินตามข้อ 1	1	กำลังพัฒนา

2.1.2 การพัฒนาหลักสูตรฐานสมรรถนะ หรือปรับปรุงรายวิชา หรือปรับปรุงรายวิชาเดิม หรือกำหนดรายวิชาเพิ่มเติม

การคำนวณ

$$\text{ร้อยละ} = \frac{\text{จำนวนสาขาวิชาหรือสาขางานที่มีการพัฒนาหลักสูตร ฯ}}{\text{จำนวนสาขาวิชาหรือสาขางานทั้งหมด}} \times 100$$

ความสำเร็จ ภาพรวมของภาควิชาคิดเป็นร้อยละ 0 %

ค่าคะแนน	ระดับคุณภาพ
1	กำลังพัฒนา

จุดเด่น –

จุดควรพัฒนา –

ข้อเสนอแนะ –

การตรวจสอบข้อมูล

- 1) จำนวนสาขาวิชาหรือสาขางานที่สถานศึกษาจัดการเรียนการสอน
- 2) จำนวนสาขาวิชาหรือสาขางานที่มีการพัฒนาหลักสูตรฐานสมรรถนะ หรือปรับปรุงรายวิชา หรือปรับปรุง รายวิชาเดิม หรือกำหนดรายวิชาเพิ่มเติม

เกณฑ์การประเมิน

นำผลการคำนวณมาเทียบกับเกณฑ์การประเมิน ดังนี้

ผลการประเมิน	ค่าคะแนน	ระดับคุณภาพ
ร้อยละ 80 ขึ้นไป	5	ยอดเยี่ยม
ร้อยละ 70.00 – 79.99	4	ดีเลิศ
ร้อยละ 60.00 – 69.99	3	ดี
ร้อยละ 50.00 – 59.99	2	ปานกลาง
น้อยกว่าร้อยละ 50.00	1	กำลังพัฒนา

2.2 การจัดการเรียนรู้สู่การปฏิบัติที่เน้นผู้เรียนเป็นสำคัญ

คำอธิบาย

ภาควิชาส่งเสริม สนับสนุนให้ครูผู้สอนจัดทำแผนการจัดการเรียนรู้สู่การปฏิบัติที่เน้นผู้เรียนเป็นสำคัญและ นำไปใช้ในการจัดการเรียนการสอนอย่างมีคุณภาพ เพื่อพัฒนาผู้เรียนให้มีคุณลักษณะและทักษะที่จำเป็นในศตวรรษ ที่ 21

การประเมิน

2.2.1 คุณภาพของแผนการจัดการเรียนรู้สู่การปฏิบัติ ประกอบด้วย

ที่	รายการปฏิบัติ	ผลการปฏิบัติ	
		มี	ไม่มี
1	ครูผู้สอนมีการวิเคราะห์หลักสูตรรายวิชา เพื่อกำหนดหน่วยการเรียนรู้ที่มุ่งเน้นสมรรถนะอาชีพ	✓	
2	ครูผู้สอนในภาควิชามีแผนการจัดการเรียนรู้มีการบูรณาการคุณธรรม จริยธรรม ค่านิยม คุณลักษณะที่พึงประสงค์ และ ปรัชญาของเศรษฐกิจพอเพียง	✓	
3	ครูผู้สอนในภาควิชามีแผนการจัดการเรียนรู้มีการกำหนดรูปแบบการเรียนรู้สู่การปฏิบัติและกิจกรรมการจัดการ เรียนรู้ที่หลากหลาย เช่น PjBL Active Learning STEM Education	✓	
4	ครูผู้สอนในภาควิชามีแผนการจัดการเรียนรู้มีการกำหนดการใช้สื่อ เครื่องมือ อุปกรณ์ และเทคโนโลยีการจัดการ เรียนรู้ที่เหมาะสม และนำมาใช้ในการจัดการเรียนการสอน	✓	
5	ครูผู้สอนในภาควิชามีแผนการจัดการเรียนรู้มีการกำหนดแนวทางการวัดและประเมินผลตามสภาพจริง ด้วยรูปแบบ วิธีการที่หลากหลาย	✓	

ความสำเร็จ ปฏิบัติตามประเด็น 5 ข้อ

ค่าคะแนน	ระดับคุณภาพ
5	ยอดเยี่ยม

การตรวจสอบข้อมูล

- 1) ครูผู้สอนวิเคราะห์หลักสูตรรายวิชา
- 2) แผนการจัดการเรียนรู้มีการบูรณาการคุณธรรม จริยธรรม ค่านิยม คุณลักษณะที่พึงประสงค์ และ ปรัชญา ของเศรษฐกิจพอเพียง
- 3) แผนการจัดการเรียนรู้มีการกำหนดรูปแบบการเรียนรู้สู่การปฏิบัติและกิจกรรมการจัดการ เรียนรู้ ที่หลากหลาย เช่น PjBL Active Learning STEM Education เป็นต้น
- 4) แผนการจัดการเรียนรู้มีการกำหนดการใช้สื่อ เครื่องมือ อุปกรณ์ และเทคโนโลยีการจัดการ เรียนรู้ ที่เหมาะสม และนำมาใช้ในการจัดการเรียนการสอน

5) แผนการจัดการเรียนรู้มีการกำหนดแนวทางการวัดและประเมินผลตามสภาพจริง ด้วยรูปแบบวิธีการที่หลากหลาย

ตารางบันทึกข้อมูลหลักฐานการตรวจสอบ

ที่	ชื่อ - สกุล	แผนการสอนบูรณาการ		บันทึกหลังสอน		แบบประเมินผล		นิเทศการสอน		วิจัย	
		ทำ	ไม่	ทำ	ไม่	ทำ	ไม่	ทำ	ไม่	ทำ	ไม่
1.	นางจิราภรณ์ พันทวี		✓		✓	✓		✓			✓
2.	นางรุ่งเฉลา สอระสัน		✓		✓	✓		✓			✓
3.	นางพิสมัย เครือแดง	✓		✓		✓		✓		✓	
4.	นางปะกง เพชรมีแก้ว		✓		✓	✓		✓			✓
5.	นางอุมาพร คงสมมาตร		✓		✓	✓		✓			✓
6.	นางอมรรัตน์ อัครสาร	✓		✓		✓		✓			✓
7.	นางปิยวรรณ พลวัน		✓		✓	✓		✓		✓	
8.	นางสาวเนาวรัตน์ เลิศสกุลณี		✓		✓	✓		✓			✓
9.	นางจารุวรรณ สาคุณ		✓		✓	✓		✓			✓
10.	นางมลิตา สัตยาคุณ	✓		✓		✓		✓			✓
11.	นางณาราช จิตจักร	✓		✓		✓		✓		✓	
12.	นางสาวนริชฎา วิเศษวิสัย		✓		✓	✓		✓		✓	
13.	นางสาวสมบุรณ์ พายบุตร	✓		✓		✓		✓		✓	
14.	นายดนัย สาครพันธ์		✓		✓	✓		✓			✓
15.	นางปาริฉัตร วงษ์อาสา	ลาศึกษาต่อ									
16.	นางสาวพีไลวรรณ มาตเลิง		✓		✓	✓		✓			✓
17.	นางเยาวลักษณ์ ศรีเมือง		✓		✓	✓		✓			✓
18.	นายศราวุธ พันธุ์รักษ์	✓		✓		✓		✓			✓
19.	นางสาวชุตาทอง เกตุวงศา		✓		✓	✓		✓			✓
20.	นางสาวกมลชนก เนินชัด		✓		✓	✓		✓			✓
21.	นางสาวภัศริษา ดาวมาศรีศรี	✓		✓		✓		✓			✓
22.	นายกิตติกร ประวารณะ		✓		✓	✓		✓			✓
23.	นายวันเฉลิม วรรณสุทธิ	✓		✓		✓		✓			✓
24.	นายชาญณรงค์ สมโสภา	✓		✓		✓		✓		✓	
25.	นางกนกอร สิงห์พันธ์	✓		✓		✓		✓		✓	

26.	นางสาวกฤษณา ศรีชาติดา		✓		✓	✓		✓			✓
27.	นางสาวน้ำฟ้า คงหา		✓		✓	✓		✓			✓
28.	นางสาวกนกกรานต์ บุญป้อง	✓		✓		✓		✓		✓	
29.	นายกฤษณา มีจันทร์		✓		✓	✓		✓			✓
30.	นางสาวธัญลักษณ์ จงสมชัย		✓		✓	✓		✓			✓
31.	นางสาวอัญชรี บุคดี	✓		✓		✓		✓			✓
32.	นางสาวทิตยาพร พิมพะนิตย์	✓		✓		✓		✓			✓
รวม		13	19	13	19	32		32		8	24

หมายเหตุ : 1. เอกสารทั้งหมดเก็บรวมไว้ที่ภาควิชา 2. รายงานวิจัย อย่างน้อยภาคเรียนละ 1 รายวิชา

จุดเด่น

ภาควิชาส่งเสริม สนับสนุนให้ครูผู้สอนจัดทำแผนการจัดการเรียนรู้บูรณาการปฏิบัติที่เน้นผู้เรียน เป็นสำคัญและ นำไปใช้ในการจัดการเรียนการสอนอย่างมีคุณภาพ เพื่อพัฒนาผู้เรียนให้มีคุณลักษณะและทักษะ ที่จำเป็นในศตวรรษ ที่ 21

จุดควรพัฒนา -

ข้อเสนอแนะ -

เกณฑ์การประเมิน

นำผลการคำนวณมาเทียบกับเกณฑ์การประเมิน ดังนี้

ผลการประเมิน	ค่าคะแนน	ระดับคุณภาพ
มีผลการประเมินตามข้อ 1,2,3,4,5	5	ยอดเยี่ยม
มีผลการประเมินตามข้อ 1,2,3,4	4	ดีเลิศ
มีผลการประเมินตามข้อ 1,2,3	3	ดี
มีผลการประเมินตามข้อ 1,2	2	ปานกลาง
มีผลการประเมินตามข้อ 1	1	กำลังพัฒนา

2.2.2 การจัดทำแผนการจัดการเรียนรู้บูรณาการปฏิบัติที่เน้นผู้เรียนเป็นสำคัญ และนำไปใช้ในการจัดการเรียน การสอน

การคำนวณ

$$\text{ร้อยละ} = \frac{\text{จำนวนครูผู้สอนที่จัดทำแผนการจัดการเรียนรู้บูรณาการปฏิบัติที่เน้นผู้เรียนเป็นสำคัญ และนำไปใช้ในการจัดการเรียนการสอน}}{\text{จำนวนครูผู้สอนทั้งหมด}} \times 100$$

การตรวจสอบข้อมูล

1. จำนวนครูผู้สอนทั้งหมดของสถานศึกษา
2. จำนวนครูผู้สอนที่จัดทำแผนการจัดการเรียนรู้สู่การปฏิบัติที่เน้นผู้เรียนเป็นสำคัญและนำไปใช้ในการจัดการเรียนการสอน

ความสำเร็จ ภาพรวมของภาควิชาคิดเป็นร้อยละ 40.62

ค่าคะแนน	ระดับคุณภาพ
1	กำลังพัฒนา

จุดเด่น

ภาควิชาส่งเสริม สนับสนุนให้ครูผู้สอนจัดทำแผนการจัดการเรียนรู้สู่การปฏิบัติที่เน้นผู้เรียนเป็นสำคัญและ นำไปใช้ในการจัดการเรียนการสอนอย่างมีคุณภาพ

จุดควรพัฒนา -

ข้อเสนอแนะ -

เกณฑ์การประเมิน

นำผลการคำนวณมาเทียบกับเกณฑ์การประเมิน ดังนี้

ผลการประเมิน	ค่าคะแนน	ระดับคุณภาพ
ร้อยละ 80 ขึ้นไป	5	ยอดเยี่ยม
ร้อยละ 70.00 – 79.99	4	ดีเลิศ
ร้อยละ 60.00 – 69.99	3	ดี
ร้อยละ 50.00 – 59.99	2	ปานกลาง
น้อยกว่าร้อยละ 50.00	1	กำลังพัฒนา

ดานที่ 3 ดานครูผู้สอนและผู้บริหารสถานศึกษา

ครูผู้สอน หมายถึง บุคลากรวิชาชีพที่ทำหน้าที่หลักด้านการจัดการเรียนการสอน และการส่งเสริมการเรียนรู้ ของผู้เรียนด้วยวิธีการต่างๆ ในสถานศึกษาทั้งของรัฐและเอกชน

ผู้บริหารสถานศึกษา หมายถึง บุคลากรวิชาชีพที่รับผิดชอบในการบริหารจัดการในสถานศึกษาทั้งของรัฐและ เอกชน

3.1 ครูผู้สอน

ภาควิชามีการส่งเสริม สนับสนุนและพัฒนาครูผู้สอนใหม่มีความรู้ ความสามารถในการจัดการเรียนรู้ตามมาตรฐานตำแหน่ง สายงานครูผู้สอน ประกอบด้วย การจัดการเรียนการสอน การบริหารจัดการชั้นเรียน และการพัฒนาตนเองและพัฒนาวิชาชีพ รายละเอียดดังนี้

3.1.1 การจัดการเรียนการสอน

คำอธิบาย

ครูผู้สอนมีคุณวุฒิการศึกษาตรงตามสาขาวิชาที่สอน มีการจัดทำแผนการจัดการเรียนรู้ที่เน้นผู้เรียนเป็นสำคัญ ทุกรายวิชาที่สอน จัดการเรียนการสอนตรงตามแผนการจัดการเรียนรู้ด้วยเทคนิควิธีการสอนที่หลากหลาย มีการวัด และประเมินผลตามสภาพจริง มีการใช้สื่อ นวัตกรรมเทคโนโลยีทางการศึกษาและแหล่งเรียนรู้และทำวิจัย เพื่อคุณภาพ จัดการเรียนรู้อและแก้ปัญหาการจัดการเรียนรู้

การประเมิน

ที่	รายการปฏิบัติ	ผลการปฏิบัติ	
		มีร้อยละ	ไม่มีร้อยละ
1	ร้อยละของครูผู้สอนที่มีคุณวุฒิตรงตามสาขาวิชาที่สอน	100	
2	ร้อยละของครูผู้สอนที่มีแผนการจัดการเรียนรู้ครบทุกรายวิชาที่สอน	40.62	
3	ร้อยละของครูผู้สอนที่จัดการเรียนการสอนตรงตามแผนการจัดการเรียนรู้ด้วยเทคนิควิธีการสอน ที่หลากหลาย มีการวัดและประเมินผลตามสภาพจริง	40.62	
4	ร้อยละของครูผู้สอนที่ใช้สื่อ นวัตกรรมเทคโนโลยีทางการศึกษาและแหล่งเรียนรู้ในการจัดการเรียนการสอน	100	
5	ร้อยละของครูผู้สอนที่ทำวิจัยเพื่อพัฒนาคุณภาพจัดการเรียนรู้และแก้ปัญหาการจัดการเรียนรู้	25	

การคำนวณ

กำหนดให้

N = จำนวนครูผู้สอนทั้งหมด

V = จำนวนครูผู้สอนที่มีคุณวุฒิทางการศึกษาตรงตามสาขาวิชาที่สอน

W = จำนวนครูผู้สอนที่มีแผนการจัดการเรียนรู้ครบทุกรายวิชาที่สอน

X = จำนวนครูผู้สอนที่จัดการเรียนการสอนตรงตามแผนการจัดการเรียนรู้ด้วยเทคนิควิธีการสอนที่หลากหลาย มีการวัดและประเมินผลตามสภาพจริง

Y = จำนวนครูผู้สอนที่ใช้สื่อ นวัตกรรม เทคโนโลยีทางการศึกษา และแหล่งเรียนรู้ในการจัดการเรียนการสอน

Z = จำนวนครูผู้สอนที่ทำวิจัยเพื่อพัฒนาคุณภาพจัดการเรียนรู้และแก้ปัญหาการจัดการเรียนรู้

$$\text{ร้อยละเฉลี่ย} = \frac{100(V + W + X + Y + Z)}{5N}$$

ความสำเร็จ ภาพรวมของภาควิชาคิดเป็นร้อยละ 67.5

ค่าคะแนน	ระดับคุณภาพ
3	ดี

จุดเด่น

ครูผู้สอนมีคุณวุฒิการศึกษาตรงตามสาขาวิชาที่สอน มีการจัดทำแผนการจัดการเรียนรู้ที่เน้นผู้เรียนเป็นสำคัญ

จุดควรพัฒนา -

ข้อเสนอแนะ -

การตรวจสอบข้อมูล

1. จำนวนครูผู้สอนทั้งหมดของภาควิชา
2. จำนวนครูผู้สอนที่มีคุณวุฒิการศึกษาตรงตามสาขาวิชาที่สอน
3. จำนวนครูผู้สอนที่มีแผนการจัดการเรียนรู้ที่เน้นผู้เรียนเป็นสำคัญทุกรายวิชาที่สอน
4. จำนวนครูผู้สอนที่จัดการเรียนการสอนตรงตามแผนการจัดการเรียนรู้ด้วยเทคนิควิธีการสอน ที่หลากหลาย มีการวัดและประเมินผลตามสภาพจริง
5. จำนวนครูผู้สอนที่ใช้สื่อ นวัตกรรม เทคโนโลยีทางการศึกษา และแหล่งเรียนรู้ในการจัดการเรียนการสอน
6. จำนวนครูผู้สอนที่ครุทำวิจัยเพื่อพัฒนาคุณภาพการจัดการเรียนรู้และแก้ปัญหาการจัดการเรียนรู้

เกณฑ์การประเมิน

นำผลการคำนวณมาเทียบกับเกณฑ์การประเมิน ดังนี้

ผลการประเมิน	ค่าคะแนน	ระดับคุณภาพ
ร้อยละ 80 ขึ้นไป	5	ยอดเยี่ยม
ร้อยละ 70.00 – 79.99	4	ดีเลิศ
ร้อยละ 60.00 – 69.99	3	ดี
ร้อยละ 50.00 – 59.99	2	ปานกลาง
น้อยกว่าร้อยละ 50.00	1	กำลังพัฒนา

3.1.2 การบริหารจัดการชั้นเรียน

คำอธิบาย

ครูผู้สอนมีการจัดทำข้อมูลผู้เรียนเป็นรายบุคคล มีข้อมูลสารสนเทศหรือเอกสารประจำชั้นเรียนและรายวิชา ไซเทคนิควิธีการบริหารจัดการชั้นเรียนใหม่มีบรรยากาศที่เอื้อต่อการเรียนรู้แบบผู้เสริมแรงใหญ่ผู้เรียนมีความมุ่งมั่นตั้งใจ ในการเรียน ดูแลช่วยเหลือผู้เรียนรายบุคคลตามการเรียนรู้และด้านอื่นๆ

การประเมิน

ที่	รายการปฏิบัติ	ผลการปฏิบัติ	
		มีร้อยละ	ไม่มีร้อยละ
1	ร้อยละของครูผู้สอนที่จัดทำข้อมูลผู้เรียนเป็นรายบุคคล	100	
2	ร้อยละของครูผู้สอนที่มีข้อมูลสารสนเทศหรือเอกสารประจำชั้นเรียนและรายวิชาเป็นปัจจุบัน	100	
3	ร้อยละของครูผู้สอนที่ไซเทคนิควิธีการบริหารจัดการชั้นเรียนใหม่มีบรรยากาศที่เอื้อต่อการเรียนรู้	100	
4	ร้อยละของครูผู้สอนที่ใช้วิธีการเสริมแรงใหญ่ผู้เรียนมีความมุ่งมั่นตั้งใจในการเรียน	100	
5	ร้อยละของครูผู้สอนที่ดูแลช่วยเหลือผู้เรียนรายบุคคลตามการเรียนรู้และด้านอื่น ๆ	100	

การคำนวณ

กำหนดให้

N = จำนวนครูผู้สอนทั้งหมด

V = จำนวนครูผู้สอนที่จัดทำข้อมูลผู้เรียนเป็นรายบุคคล

W = จำนวนครูผู้สอนที่มีข้อมูลสารสนเทศและเอกสารประจำชั้นเรียนและรายวิชาเป็นปัจจุบัน

X = จำนวนครูผู้สอนที่ไซเทคนิควิธีการบริหารจัดการชั้นเรียนใหม่มีบรรยากาศที่เอื้อต่อการเรียนรู้

Y = จำนวนครูผู้สอนที่ใช้วิธีการเสริมแรงใหญ่ผู้เรียนมีความมุ่งมั่นตั้งใจในการเรียน

Z = จำนวนครูผู้สอนที่ดูแลช่วยเหลือผู้เรียนรายบุคคลตามการเรียนรู้และด้านอื่นๆ

$$\text{ร้อยละเฉลี่ย} = \frac{100(V + W + X + Y + Z)}{5N}$$

ความสำเร็จ ภาพรวมของภาคีวิชาคิดเป็นร้อยละ 100

ค่าคะแนน	ระดับคุณภาพ
5	ยอดเยี่ยม

จุดเด่น

ครูผู้สอนที่ใช้เทคนิควิธีการบริหารจัดการชั้นเรียนใหม่มีบรรยากาศที่เอื้อต่อการเรียนรู้และใช้วิธีการเสริมแรงให้ผู้เรียนมีความมุ่งมั่นตั้งใจในการเรียน

จุดควรพัฒนา -**ข้อเสนอแนะ -****การตรวจสอบข้อมูล**

1. จำนวนครูผู้สอนทั้งหมดของสถานศึกษา
2. จำนวนครูผู้สอนที่จัดทำข้อมูลผู้เรียนเป็นรายบุคคล
3. จำนวนครูผู้สอนที่มีข้อมูลสารสนเทศและเอกสารประจำชั้นเรียนและรายวิชาเป็นปัจจุบัน
4. จำนวนครูผู้สอนที่ใช้เทคนิควิธีการบริหารจัดการชั้นเรียนใหม่มีบรรยากาศที่เอื้อต่อการเรียนรู้
5. จำนวนครูผู้สอนที่ใช้วิธีเสริมแรงให้ผู้เรียนมีความมุ่งมั่นตั้งใจในการเรียน
6. จำนวนครูผู้สอนที่ดูแลช่วยเหลือผู้เรียนรายบุคคลด้านการเรียนและด้านอื่น ๆ

เกณฑ์การประเมิน

นำผลการคำนวณมาเทียบกับเกณฑ์การประเมิน ดังนี้

ผลการประเมิน	ค่าคะแนน	ระดับคุณภาพ
ร้อยละ 80 ขึ้นไป	5	ยอดเยี่ยม
ร้อยละ 70.00 – 79.99	4	ดีเลิศ
ร้อยละ 60.00 – 69.99	3	ดี
ร้อยละ 50.00 – 59.99	2	ปานกลาง
น้อยกว่าร้อยละ 50.00	1	กำลังพัฒนา

3.1.3 การพัฒนาตนเองและพัฒนาวิชาชีพ

คำอธิบาย

ครูผู้สอนจัดทำแผนพัฒนาตนเองและเขารวมกระบวนการพัฒนาวิชาชีพ ได้รับการพัฒนาตามแผนพัฒนา ตนเองและกระบวนการพัฒนาวิชาชีพ มีการนำผลการพัฒนาตนเองมาใช้ในการจัดการเรียนการสอน มีผลงานจากการ พัฒนาตนเองและการพัฒนาวิชาชีพ ผลงาน หรือนวัตกรรม ได้รับการยอมรับ หรือเผยแพร่

การประเมิน

1. รอยละของครูผู้สอนที่จัดทำแผนพัฒนาตนเองและเขารวมการพัฒนาวิชาชีพ
2. รอยละของครูผู้สอนที่ได้รับการพัฒนาตนเองอย่างน้อย 12 ชั่วโมงต่อปี
3. รอยละของครูผู้สอนที่นำผลจากการพัฒนาตนเองและการพัฒนาวิชาชีพมาใช้ในการจัดการเรียนการสอน
4. รอยละของครูผู้สอนที่มีผลงานจากการพัฒนาตนเองและการพัฒนาวิชาชีพ
5. รอยละของครูผู้สอนที่มีนวัตกรรมจากการพัฒนาตนเองและการพัฒนาวิชาชีพที่ได้รับการยอมรับ หรือเผยแพร่

ที่	รายการปฏิบัติ	ผลการปฏิบัติ	
		มีร้อยละ	ไม่มีร้อยละ
1	รอยละของครูผู้สอนที่จัดทำแผนพัฒนาตนเองและเขารวมการพัฒนาวิชาชีพ	100	
2	รอยละของครูผู้สอนที่ได้รับการพัฒนาตนเองอย่างน้อย 12 ชั่วโมงต่อปี	40.62	
3	รอยละของครูผู้สอนที่นำผลจากการพัฒนาตนเองและการพัฒนาวิชาชีพมาใช้ในการจัดการเรียน การสอน	100	
4	รอยละของครูผู้สอนที่มีผลงานจากการพัฒนาตนเองและการพัฒนาวิชาชีพ	40.62	
5	รอยละของครูผู้สอนที่มีนวัตกรรมจากการพัฒนาตนเองและการพัฒนาวิชาชีพที่ได้รับการยอมรับ หรือเผยแพร่	31	

การคำนวณ

กำหนดให้

N = จำนวนครูผู้สอนทั้งหมด

V = จำนวนครูผู้สอนที่จัดทำแผนพัฒนาตนเองและเขารวมการพัฒนาวิชาชีพ

W = จำนวนครูผู้สอนที่ได้รับการพัฒนาตนเองอย่างน้อย 12 ชั่วโมงต่อปี

X = จำนวนครูผู้สอนที่นำผลจากการพัฒนาตนเองและการพัฒนาวิชาชีพมาใช้ในการจัดการเรียนการสอน

Y = จำนวนครูผู้สอนที่มีผลงานจากการพัฒนาตนเองและการพัฒนาวิชาชีพ

Z = จำนวนครูผู้สอนที่มีนวัตกรรมจากการพัฒนาตนเองและการพัฒนาวิชาชีพที่ได้รับการยอมรับ หรือ

เผยแพร่

$$\text{ร้อยละเฉลี่ย} = \frac{100(V + W + X + Y + Z)}{5N}$$

ความสำเร็จ ภาพรวมของภาควิชาชีพคิดเป็นร้อยละ 62.50

ค่าคะแนน	ระดับคุณภาพ
3	ดี

จุดเด่น

ครูผู้สอนจัดทำแผนพัฒนาตนเองและเขารวมกระบวนการพัฒนาวิชาชีพ ได้รับการพัฒนาตามแผนพัฒนาตนเองและกระบวนการพัฒนาวิชาชีพ มีการนำผลการพัฒนาตนเองมาใช้ในการจัดการเรียนการสอน

จุดควรพัฒนา -

ข้อเสนอแนะ -

การตรวจสอบข้อมูล

1. จำนวนครูผู้สอนทั้งหมดของสถานศึกษา
2. จำนวนครูผู้สอนที่จัดทำแผนพัฒนาตนเองและเขารวมการพัฒนาวิชาชีพ
3. จำนวนครูผู้สอนได้รับการพัฒนาตนเองอย่างน้อย 12 ชั่วโมงต่อปี
4. จำนวนครูผู้สอนที่นำผลจากการพัฒนาตนเองและการพัฒนาวิชาชีพมาใช้ในการจัดการเรียนการสอน

สอน

5. จำนวนครูผู้สอนที่มีผลงานจากการพัฒนาตนเองและการพัฒนาวิชาชีพ
6. จำนวนครูผู้สอนที่เข้าร่วมกิจกรรมจากการพัฒนาตนเองและการพัฒนาวิชาชีพที่ได้รับการยอมรับ หรือเผยแพร่

เผยแพร่

แบบบันทึกข้อมูลการพัฒนาครูและบุคลากรของภาควิชาชีพสามัญสัมพันธ์

ชื่อ-สกุล	จำนวนครู/บุคลากรทั้งหมด	จำนวนครูและบุคลากรที่ได้รับการพัฒนา (คน)									
		การฝึกอบรมวิชาชีพ/วิชาชีพและ จรรยาบรรณวิชาชีพ	ร้อยละ	รับทุนการศึกษา ทุนวิจัยหรืองาน สร้างสรรค์	ร้อยละ	ร่วมโครงการแลกเปลี่ยนครู	ร้อยละ	การพัฒนาคุณภาพชีวิต	ร้อยละ	ได้รับการประกาศเกียรติคุณ	ร้อยละ
ภาควิชาชีพสามัญสัมพันธ์	32	13	40.62	-	-	-	-	-	-	10	31%
รวม	32	13	40.62	-	-	-	-	-	-	10	31%

คำชี้แจง ข้อมูลการพัฒนาครูและบุคลากรของแต่ละภาควิชา

ที่	ชื่อ-สกุล	การพัฒนาในด้านต่าง ๆ					
		ฝึกอบรมวิชาการ/วิชาชีพ และจรรยาบรรณวิชาชีพ		รับ ทุนการศึกษา ทุนวิจัยหรือ งาน สร้างสรรค์	ร่วม โครงการ แลกเปลี่ยน ครู	การ พัฒนา คุณภาพ ชีวิต	ได้รับ การ ประกาศ เกียรติ คุณ
		สถานศึกษา/ หน่วยงาน องค์กร	สถาน ประกอบการ				
1.	นางจิราภรณ์ พันทวี	✓	-	-	-	-	-
2.	นางพิสมัย เกื้อแดง	✓	-	-	-	-	✓
3.	นางปะกง เพชรมีแก้ว	✓	-	-	-	-	-
4.	นางรุ่งเจลา สอระสัน	-	-	-	-	-	✓
5.	นางสาวเนาวรัตน์ เลิศสกุลณี	-	-	-	-	-	-
6.	นางอุมาพร คงสมมาตร	-	-	-	-	-	✓
7.	นางปิยวรรณ พลวัน	-	-	-	-	-	-
8.	นางอมรรัตน์ อัครสาร	-	-	-	-	-	-
9.	นางจารุวรรณ สาคูณ	✓	-	-	-	-	-
10.	นางมลิตา ตัตยาคุณ	✓	-	-	-	-	-
11.	นายคณัย สาครจันทร์	-	-	-	-	-	-
12.	นางเยาวลักษณ์ ศรีเมือง	-	-	-	-	-	-
13.	นางปาริฉัตร วงษ์อาสา	-	-	-	-	-	-
14.	นางสาวนริชญา วิเศษวิสัย	-	-	-	-	-	✓
15.	นางณาราช จิตจักร	-	-	-	-	-	✓
16.	นางสาวพิไลวรรณ มาตเลิง	✓	-	-	-	-	-
17.	นางสาวสมบูรณ์ พายบุตร	-	-	-	-	-	-
18.	นายศราวุธ พันธุ์รักษ์	✓	-	-	-	-	-
19.	นางสาวชุตาทอง เกตุวงศา	-	-	-	-	-	-
20.	นางสาวกมลชนก เนินซัด	-	-	-	-	-	-
21.	นายกิตติกร ประวารณะ	-	-	-	-	-	✓
22.	นายวันเฉลิม วรรณสุทธิ	✓	-	-	-	✓	✓
23.	นางสาวกนกกรานต์ บุญป่อง	-	-	-	-	-	-

24.	นายกฤษฎา มีจันทร์	-	-	-	-	-	-
25.	นางสาวฉัฐลักษณ์ จงสมชัย	-	-	-	-	-	-
26.	นางสาวอัญชรี บุคดี	✓	-	-	-	-	✓
27.	นางสาวทิตยาพร พิมพะนิศย์	✓	-	-	-	-	✓
28.	นางกนกอร สิงห์ทร	-	-	-	-	-	-
29.	นางสาวกฤษณา ศรีชาดา	✓	-	-	-	-	-
30.	นางสาวน้ำฟ้า คงหา	-	-	-	-	-	✓
31.	นายชาญณรงค์ สมโสภา	✓	-	-	-	✓	-
32.	นางสาวภัศริษา ดาวมาศรีศรี	✓	-	-	-	-	-
รวม		13	-	-	-	2	10

หมายเหตุ : 1. การพัฒนาครู 12 ชั่วโมงต่อคนต่อปี
คำชี้แจง แบบบันทึกข้อมูลจำนวนครูต่อนักเรียนของวิทยาลัยเทคนิคมหาสารคาม

ระดับชั้นปี	จำนวนครู	จำนวน ผู้เรียน ทั้งหมด	อัตราส่วน ครูต่อ ผู้เรียน	จำนวน ครูที่จบ ตรงหรือ สัมพันธ์ กับ รายวิชา ที่สอน	ร้อยละ ของครูที่ จบตรง หรือ สัมพันธ์ ๆ
หมายเหตุ : ภาควิชาสามัญสัมพันธ์ไม่ขอรับการประเมินเนื่องจากไม่มีนักเรียน/นักศึกษา ในสังกัด					
รวมทั้งหมด					

หมายเหตุ : จำนวนครูต่อนักเรียน*** ยอดนักเรียนนักศึกษาใช้ยอด ลงทะเบียน 2/2564 ***

1. อุตสาหกรรม ครู 1 คน ต่อ นักเรียน 30 คน
2. พาณิชยกรรม ครู 1 คน ต่อ นักเรียน 40 คน

เกณฑ์การประเมิน

นำผลการคำนวณมาเทียบกับเกณฑ์การประเมิน ดังนี้

ผลการประเมิน	ค่าคะแนน	ระดับคุณภาพ
ร้อยละ 80 ขึ้นไป	5	ยอดเยี่ยม
ร้อยละ 70.00 – 79.99	4	ดีเลิศ
ร้อยละ 60.00 – 69.99	3	ดี
ร้อยละ 50.00 – 59.99	2	ปานกลาง
น้อยกว่าร้อยละ 50.00	1	กำลังพัฒนา

3.2 ผู้บริหารสถานศึกษา

ผู้บริหารสถานศึกษา คือ บุคคลสำคัญในการบริหารจัดการสถานศึกษาให้มีคุณภาพ ดังนั้น ผู้บริหารสถานศึกษาจึงต้องมีศาสตร์และศิลป์ในการบริหารจัดการ ซึ่งเป็นคุณลักษณะที่สำคัญที่จะทำให้การบริหารจัดการศึกษาบรรลุเป้าหมายที่กำหนดไว้ ได้แก่ การบริหารสถานศึกษาแบบมีส่วนร่วม และการบริหารจัดการระบบข้อมูลสารสนเทศเพื่อการบริหารจัดการสถานศึกษา รายละเอียดดังนี้

3.2.1 การบริหารสถานศึกษาแบบมีส่วนร่วม

คำอธิบาย

ผู้บริหารสถานศึกษา/หัวหน้าภาควิชา ใหญ่และบุคลากรทางการศึกษามีส่วนรวม ในการกำหนดมาตรฐานการศึกษาของ สถานศึกษา จัดทำแผนพัฒนาสถานศึกษาและแผนปฏิบัติการประจำปีหรือแผนปฏิบัติงานประจำปีและได้รับ ความเห็นชอบจากคณะกรรมการสถานศึกษา ครูและบุคลากรทางการศึกษามีส่วนรวมในการดำเนินงานโครงการของ สถานศึกษา ใชหลักธรรมาภิบาลในการบริหารจัดการภาควิชา และใช้นวัตกรรมในการบริหารจัดการภาควิชา

การประเมิน

ที่	รายการปฏิบัติ	ผลการปฏิบัติ	
		มี	ไม่มี
1	ภาควิชามีส่วนรวมในการกำหนดมาตรฐานการศึกษาของสถานศึกษา	✓	
2	ภาควิชามีส่วนรวมในการจัดทำแผนพัฒนาสถานศึกษา	✓	
3	ภาควิชามีส่วนรวมในการจัดทำแผนปฏิบัติการประจำปี	✓	
4	ภาควิชามีส่วนรวมในการบริหารจัดการ สถานศึกษา	✓	
5	ภาควิชามีส่วนรวมในการบริหารจัดการสถานศึกษา	✓	

ความสำเร็จ ปฏิบัติตามประเด็น 5 ข้อ

ค่าคะแนน	ระดับคุณภาพ
5	ยอดเยี่ยม

จุดเด่น

หัวหน้าภาควิชา ใหญ่และบุคลากรทางการศึกษามีส่วนรวม ในการกำหนดมาตรฐานการศึกษาของสถานศึกษา จัดทำแผนพัฒนาสถานศึกษาและแผนปฏิบัติการประจำปีหรือแผนปฏิบัติงานประจำปี

จุดควรพัฒนา -

ข้อเสนอแนะ -

การตรวจสอบข้อมูล

1. การมีส่วนร่วมในการกำหนดมาตรฐานการศึกษาของภาควิชา
2. การมีส่วนร่วมในการจัดทำแผนพัฒนาสถานศึกษา
3. การมีส่วนร่วมในการจัดทำแผนปฏิบัติการประจำปี
4. การมีส่วนร่วมของคณะกรรมการสถานศึกษาหรือคณะกรรมการบริหารสถานศึกษาในการบริหารจัดการ

จัดการภาควิชา

5. มีการใช้นวัตกรรมในการบริหารจัดการภาควิชา

หมายเหตุ : สำหรับสถานศึกษาเอกชนคณะกรรมการสถานศึกษาให้ปฏิบัติตามกฎหมายว่าด้วยโรงเรียนเอกชน

เกณฑ์การประเมิน

นำผลการคำนวณมาเทียบกับเกณฑ์การประเมิน ดังนี้

ผลการประเมิน	ค่าคะแนน	ระดับคุณภาพ
มีผลการประเมินตามข้อ 1,2,3,4,5	5	ยอดเยี่ยม
มีผลการประเมินตามข้อ 1,2,3,4	4	ดีเลิศ
มีผลการประเมินตามข้อ 1,2,3	3	ดี
มีผลการประเมินตามข้อ 1,2	2	ปานกลาง
มีผลการประเมินตามข้อ 1	1	กำลังพัฒนา

3.2.2 การบริหารจัดการระบบข้อมูลสารสนเทศเพื่อการบริหารจัดการสถานศึกษา/ภาควิชา

คำอธิบาย

ผู้บริหารสถานศึกษา/หัวหน้าภาควิชาจัดให้มีข้อมูลพื้นฐานที่จำเป็นสำหรับการบริหารสถานศึกษา มีระบบเทคโนโลยี สารสนเทศเพื่อการบริหารจัดการสถานศึกษา มีการใช้ข้อมูลสารสนเทศในการบริหารจัดการภาควิชา ระบบ เทคโนโลยีสารสนเทศมีประสิทธิภาพ และมีการพัฒนาระบบเทคโนโลยีสารสนเทศเพื่อใช้ในการบริหารจัดการ ภาควิชา

การประเมิน

1. ผู้บริหารสถานศึกษาจัดให้มีข้อมูลพื้นฐานที่จำเป็นในการบริหารจัดการภาควิชา
2. ผู้บริหารสถานศึกษาจัดให้มีระบบข้อมูลสารสนเทศสำหรับการบริหารจัดการด้านต่าง ๆ
3. ผู้บริหารสถานศึกษามีการนำเทคโนโลยีมาใช้ในการบริหารจัดการข้อมูลสารสนเทศ
4. ผู้บริหารสถานศึกษามีการประเมินประสิทธิภาพระบบเทคโนโลยีสารสนเทศ

5. ผู้บริหารสถานศึกษามีการนำผลจากการประเมินไปใช้พัฒนาระบบเทคโนโลยีสารสนเทศเพื่อใช้ในการบริหารจัดการศึกษา

ที่	รายการปฏิบัติ	ผลการปฏิบัติ	
		มี	ไม่มี
1	หัวหน้าภาควิชาจัดใหม่ข้อมูลพื้นฐานที่จำเป็นในการบริหารจัดการศึกษาภาควิชา	✓	
2	หัวหน้าภาควิชาจัดใหม่ระบบข้อมูลสารสนเทศสำหรับการบริหารจัดการด้านต่างๆ	✓	
3	หัวหน้าภาควิชาที่มีการนำเทคโนโลยีมาใช้ในการบริหารจัดการข้อมูลสารสนเทศ	✓	
4	หัวหน้าภาควิชาที่มีการประเมินประสิทธิภาพระบบเทคโนโลยีสารสนเทศ	✓	
5	หัวหน้าภาควิชาที่มีการนำผลจากการประเมินไปใช้พัฒนาระบบเทคโนโลยีสารสนเทศเพื่อใช้ในการบริหารจัดการศึกษา ภาควิชา	✓	

ความสำเร็จ ปฏิบัติตามประเด็น 5 ข้อ

ค่าคะแนน	ระดับคุณภาพ
5	ยอดเยี่ยม

จุดเด่น

หัวหน้าภาควิชาจัดใหม่ข้อมูลพื้นฐานที่จำเป็นสำหรับการบริหารสถานศึกษา มีระบบเทคโนโลยีสารสนเทศเพื่อการบริหารจัดการสถานศึกษา มีการใช้ข้อมูลสารสนเทศในการบริหารจัดการภาควิชา ระบบเทคโนโลยีสารสนเทศมีประสิทธิภาพ

จุดควรพัฒนา -

ข้อเสนอแนะ

การตรวจสอบข้อมูล

1. ข้อมูลพื้นฐานที่จำเป็นในการบริหารจัดการศึกษาภาควิชา
2. มีระบบเทคโนโลยีสารสนเทศในการบริหารจัดการศึกษาภาควิชา
3. การใช้ข้อมูลสารสนเทศในการบริหารจัดการสถานศึกษา
4. ผลการประเมินประสิทธิภาพของระบบเทคโนโลยีสารสนเทศ
5. ผลการพัฒนาระบบเทคโนโลยีสารสนเทศในการบริหารจัดการศึกษาภาควิชา

เกณฑ์การประเมิน

นำผลการคำนวณมาเทียบกับเกณฑ์การประเมิน ดังนี้

ผลการประเมิน	ค่าคะแนน	ระดับคุณภาพ
มีผลการประเมินตามข้อ 1,2,3,4,5	5	ยอดเยี่ยม
มีผลการประเมินตามข้อ 1,2,3,4	4	ดีเลิศ
มีผลการประเมินตามข้อ 1,2,3	3	ดี
มีผลการประเมินตามข้อ 1,2	2	ปานกลาง
มีผลการประเมินตามข้อ 1	1	กำลังพัฒนา

ดานที่ 4 ดานการมีส่วนร่วม

สถานประกอบการ บุคคล ชุมชน องค์กรต่าง ๆ มีส่วนร่วมกับสถานศึกษาในการจัดการเรียนการสอน อาชีวศึกษาระบบทวิภาคี มีการระดมทรัพยากรในการจัดการเรียนการสอน เพื่อยกระดับและพัฒนาคุณภาพ สถานศึกษา และส่งเสริมให้ผู้เรียนเป็นผู้มีจิตอาสาโดยใช้เวลาว่างสร้างประโยชน์ให้กับชุมชนและสังคม รายละเอียดดังนี้

4.1 การจัดการอาชีวศึกษาระบบทวิภาคี

คำอธิบาย

ตามประกาศกระทรวงศึกษาธิการ เรื่อง มาตรฐานการจัดการอาชีวศึกษาระบบทวิภาคี สำนักงานคณะกรรมการการอาชีวศึกษาจึงได้จัดทำแนวทางปฏิบัติการจัดการอาชีวศึกษาระบบทวิภาคีขึ้นเพื่อให้ สถานศึกษาและ สถานประกอบการนำไปใช้เป็นแนวทางในการจัดการอาชีวศึกษาระบบทวิภาคีให้มีคุณภาพ และประสิทธิภาพยิ่งขึ้น

การประเมิน

การจัดการอาชีวศึกษาระบบทวิภาคีตามประกาศกระทรวงศึกษาธิการ เรื่อง มาตรฐานการจัดการ อาชีวศึกษา ระบบทวิภาคีที่สำนักงานคณะกรรมการการอาชีวศึกษากำหนด ประกอบด้วย 5 ขั้นตอน ดังนี้

ที่	รายการปฏิบัติ	ผลการปฏิบัติ	
		มี	ไม่มี
1	ขั้นที่ 1 ขั้นเตรียมความพร้อมในการจัดการอาชีวศึกษาระบบทวิภาคี 1.1 การสำรวจความพร้อมของสถานประกอบการ หน่วยงาน องค์กร ในการจัดการอาชีวศึกษา ระบบทวิภาคีร่วมกับสถานศึกษา 1.2 การบันทึกข้อตกลงความร่วมมือ (MOU) ในการจัดการอาชีวศึกษา ระบบทวิภาคี		
2	ขั้นที่ 2 ขั้นวางแผนในการจัดการอาชีวศึกษาระบบทวิภาคี 2.1 จัดทำแผนงานและจัดทำแผนการเรียนในการจัดการอาชีวศึกษา ระบบทวิภาคีร่วมกับ สถานประกอบการ หน่วยงาน องค์กร		
3	หมายเหตุ : ดานที่ 4/4.1 การจัดการอาชีวศึกษาระบบทวิภาคี ภาควิชาสามัญสัมพันธ์ ไม่ขอรับการประเมินเนื่องจากไม่มีนักเรียน/นักศึกษาในสังกัด		
	3.3 จัดทำแผนการจัดการเรียนรู้อหรือแผนการฝึกอาชีพ 3.4 จัดการเรียนการสอนหรือการฝึกอาชีพ		
4	ขั้นที่ 4 ขั้นติดตาม ตรวจสอบคุณภาพในการจัดการอาชีวศึกษาระบบทวิภาคี 4.1 การนิเทศการจัดการเรียนการสอนหรือการฝึกอาชีพ 4.2 การวัดและประเมินผลรายวิชาหรือการฝึกอาชีพ		

5	ขั้นที่ 5 ขั้นสรุปรายงานผลการจัดการอาชีวศึกษาระบบทวิภาคี 5.1 การสำเร็จการศึกษาผู้เรียนอาชีวศึกษาระบบทวิภาคี 5.2 การติดตามผู้สำเร็จการศึกษาอาชีวศึกษาระบบทวิภาคี 5.3 การสรุปผลการดำเนินงานและรายงานประจำปีในการจัดการอาชีวศึกษาระบบทวิภาคี		
---	---	--	--

ความสำเร็จ ปฏิบัติตามประเด็น.....ข้อ

ค่าคะแนน	ระดับคุณภาพ

จุดเด่น

.....

จุดควรพัฒนา

.....

ข้อเสนอแนะ

.....

การตรวจสอบขอมูล

1. ความพร้อมในการจัดการอาชีวศึกษาระบบทวิภาคีของภาควิชา
2. การวางแผนในการจัดการอาชีวศึกษาระบบทวิภาคีของภาควิชา
3. การจัดการเรียนการสอนอาชีวศึกษาระบบทวิภาคีของภาควิชา
4. การติดตาม ตรวจสอบคุณภาพในการจัดการอาชีวศึกษาระบบทวิภาคีของภาควิชา
5. การสรุปรายงานผลการจัดการอาชีวศึกษาระบบทวิภาคีของภาควิชา

เกณฑ์การประเมิน

นำผลการคำนวณมาเทียบกับเกณฑ์การประเมิน ดังนี้

ผลการประเมิน	ค่าคะแนน	ระดับคุณภาพ
มีผลการประเมิน ครบถ้วน ทั้ง 1,2,3,4,5	5	ยอดเยี่ยม
มีผลการประเมิน ครบถ้วน ตั้งแต่ขั้นตอนที่ 1,2,3,4	4	ดีเลิศ
มีผลการประเมิน ครบถ้วน ตั้งแต่ขั้นตอนที่ 1,2,3	3	ดี
มีผลการประเมิน ครบถ้วน ตั้งแต่ขั้นตอนที่ 1,2	2	ปานกลาง
มีผลการประเมิน ครบถ้วน ตั้งแต่ขั้นตอนที่ 1	1	กำลังพัฒนา

4.2 การระดมทรัพยากรเพื่อการจัดการเรียนการสอน

คำอธิบาย

ภาควิชามีการสร้างเครือข่ายความร่วมมือในการระดมทรัพยากรเพื่อการจัดการอาชีวศึกษา ทั้งในประเทศและหรือต่างประเทศ ในด้านครูพิเศษ ครูภูมิปัญญาท้องถิ่น ครูผู้เชี่ยวชาญ ผู้ทรงคุณวุฒิ สถานประกอบการ ดานงบประมาณ ทุนการศึกษา วัสดุ อุปกรณ์ ครุภัณฑ์ ฯลฯ และมีการประเมินผลการดำเนินงานเพื่อการปรับปรุงอย่างต่อเนื่อง

การประเมิน

ที่	รายการปฏิบัติ	ผลการปฏิบัติ	
		มี	ไม่มี
1	ภาควิชามีแผนงาน โครงการในการระดมทรัพยากรที่หลากหลายในการจัดการอาชีวศึกษา ทั้งในประเทศและหรือต่างประเทศ	✓	
2	ภาควิชามีเครือข่ายความร่วมมือกับสถานประกอบการหรือหน่วยงานอื่น ๆ เพื่อพัฒนาศักยภาพครูและ ครูฝึกในสถานประกอบการ		✓
3	ภาควิชามีการจัดให้ครูพิเศษ ครูภูมิปัญญาท้องถิ่น ครูผู้เชี่ยวชาญ ผู้ทรงคุณวุฒิในสถานประกอบการ ทั้งในประเทศและหรือต่างประเทศรวมพัฒนาผู้เรียนไม่น้อยกว่าร้อยละ 80 ของจำนวนสาขางานที่สถานศึกษาจัดการเรียน การสอน		✓
4	ภาควิชามีการระดมทรัพยากรเพื่อพัฒนาการจัดการศึกษาของสถานศึกษา เช่น งบประมาณ ทุนการศึกษา วัสดุ อุปกรณ์ ครุภัณฑ์ ฯลฯ ปรากฏผลการพัฒนาตามวัตถุประสงค์ของการระดมทรัพยากร อย่างเป็นรูปธรรม	✓	
5	ภาควิชามีการประเมินผลการดำเนินงานตามแผนงาน โครงการในการระดมทรัพยากรในการจัด การอาชีวศึกษากับเครือข่าย เพื่อการปรับปรุงและพัฒนาอย่างต่อเนื่อง	✓	

ความสำเร็จ ปฏิบัติตามประเด็น 3 ข้อ

ค่าคะแนน	ระดับคุณภาพ
3	ดี

จุดเด่น

ภาควิชามีการระดมทรัพยากรเพื่อพัฒนาการจัดการศึกษาของสถานศึกษา เช่น งบประมาณ ทุนการศึกษา วัสดุ อุปกรณ์ ครุภัณฑ์

จุดควรพัฒนา -

ข้อเสนอแนะ -

การตรวจสอบข้อมูล

1. แผนงาน โครงการในการระดมทรัพยากรที่หลากหลายในการจัดการอาชีวศึกษา ทั้งในประเทศและหรือ ต่างประเทศ
2. เครือข่ายความร่วมมือในการระดมทรัพยากรเพื่อยกระดับคุณภาพการจัดการอาชีวศึกษาของสถานศึกษา
3. จำนวนสาขางานทั้งหมดที่สถานศึกษาจัดการเรียนการสอน
4. จำนวนสาขางานที่จัดให้ครูพิเศษ ครูภูมิปัญญาท้องถิ่น ครูผู้เชี่ยวชาญ ผู้ทรงคุณวุฒิในสถานประกอบการ ทั้ง ในประเทศและหรือต่างประเทศร่วมพัฒนาผู้เรียน
5. ผลการระดมทรัพยากรของสถานศึกษา
6. ผลการประเมินผลการดำเนินงานตามแผนงาน โครงการในการระดมทรัพยากรในการจัดการอาชีวศึกษา กับ เครือข่าย เพื่อการปรับปรุงและพัฒนาอย่างต่อเนื่อง

เกณฑ์การประเมิน

นำผลการคำนวณมาเทียบกับเกณฑ์การประเมิน ดังนี้

ผลการประเมิน	ค่าคะแนน	ระดับคุณภาพ
มีผลการประเมินตามข้อ 1,2,3,4,5	5	ยอดเยี่ยม
มีผลการประเมินตามข้อ 1,2,3,4	4	ดีเลิศ
มีผลการประเมินตามข้อ 1,2,3	3	ดี
มีผลการประเมินตามข้อ 1,2	2	ปานกลาง
มีผลการประเมินตามข้อ 1	1	กำลังพัฒนา

4.3 การบริการชุมชนและจิตอาสา

คำอธิบาย

ภาควิชามีการบริหารจัดการ การบริการชุมชน การบริการวิชาการ การบริการวิชาชีพ และจิตอาสา โดยความร่วมมือของผู้บริหาร ครู บุคลากรทางการศึกษา และผู้เรียน และส่งเสริมให้ผู้เรียนเป็นผู้มีจิตอาสา โดยใช้ วิชาชีพสร้างประโยชน์ให้กับชุมชนและสังคม

การประเมิน

ที่	รายการปฏิบัติ	ผลการปฏิบัติ	
		มี	ไม่มี
1	ภาควิชามีการจัดกิจกรรมใหญ่ผู้บริหาร ครู บุคลากรทางการศึกษา และผู้เรียนเข้าร่วมกิจกรรมบริการชุมชน	✓	
2	ภาควิชามีการจัดกิจกรรมใหญ่ผู้บริหาร ครู บุคลากรทางการศึกษา และผู้เรียนเข้าร่วมกิจกรรมบริการวิชาการ	✓	
3	ภาควิชามีการจัดกิจกรรมใหญ่ผู้บริหาร ครู บุคลากรทางการศึกษา และผู้เรียนเข้าร่วมกิจกรรมบริการวิชาชีพ	✓	
4	ภาควิชามีการจัดกิจกรรมใหญ่ผู้บริหาร ครู บุคลากรทางการศึกษา และผู้เรียนเข้าร่วมกิจกรรมจิตอาสา	✓	
5	ภาควิชามีนวัตกรรมบริการชุมชน วิชาการ วิชาชีพ และจิตอาสาของสถานศึกษา	✓	

ความสำเร็จ ปฏิบัติตามประเด็น 5 ข้อ

ค่าคะแนน	ระดับคุณภาพ
5	ยอดเยี่ยม

จุดเด่น

ภาควิชามีการบริหารจัดการ การบริการชุมชน การบริการวิชาการ การบริการวิชาชีพ และจิตอาสา โดยความร่วมมือของผู้บริหาร ครู บุคลากรทางการศึกษา

จุดควรพัฒนา -

ข้อเสนอแนะ -

การตรวจสอบข้อมูล

1. ผลการเข้าร่วมกิจกรรมบริการชุมชนของผู้บริหาร ครู บุคลากรทางการศึกษา และผู้เรียน
2. ผลการเข้าร่วมกิจกรรมบริการวิชาการของผู้บริหาร ครู บุคลากรทางการศึกษา และผู้เรียน
3. ผลการเข้าร่วมกิจกรรมบริการวิชาชีพของผู้บริหาร ครู บุคลากรทางการศึกษา และผู้เรียน
4. ผลการเข้าร่วมกิจกรรมจิตอาสาของผู้บริหาร ครู บุคลากรทางการศึกษา และผู้เรียน
5. การใช้นวัตกรรมในการบริการชุมชน วิชาการ วิชาชีพ และจิตอาสาของสถานศึกษา

เกณฑ์การประเมิน

นำผลการคำนวณมาเทียบกับเกณฑ์การประเมิน ดังนี้

ผลการประเมิน	ค่าคะแนน	ระดับคุณภาพ
มีผลการประเมิน 5 ข้อ	5	ยอดเยี่ยม
มีผลการประเมิน 4 ข้อ	4	ดีเลิศ
มีผลการประเมิน 3 ข้อ	3	ดี
มีผลการประเมิน 2 ข้อ	2	ปานกลาง
มีผลการประเมิน 1 ข้อ	1	กำลังพัฒนา

ด้านที่ 5 ดานปัจจัยพื้นฐาน

5.1 อาคารสถานที่ ห้องเรียน ห้องปฏิบัติการ โรงฝึกงาน หรืองานฟาร์ม

คำอธิบาย

ภาควิชาดำเนินการพัฒนาและดูแลสภาพแวดล้อม ภูมิทัศน์ อาคารสถานที่ ห้องเรียน ห้องปฏิบัติการ แหล่งการเรียนรู้ โรงฝึกงาน หรืองานฟาร์ม และสิ่งอำนวยความสะดวกให้มีความพร้อมและเพียงพอต่อการใช้งานของ ผู้เรียนหรือผู้รับบริการ เอื้อต่อการจัดการเรียนรู้ สอดคล้องกับบริบทของสถานศึกษา

การประเมิน

ที่	รายการปฏิบัติ	ผลการปฏิบัติ	
		มี	ไม่มี
1	ภาควิชามีอาคารสถานที่ ห้องเรียน ห้องปฏิบัติการ แหล่งการเรียนรู้ โรงฝึกงาน หรืองานฟาร์ม และ สิ่งอำนวยความสะดวกในการให้บริการผู้เรียนเพียงพอต่อความต้องการ และมีการพัฒนาดูแลสภาพแวดล้อม ภูมิทัศน์ ของสถานศึกษา ให้เอื้อต่อการจัดการเรียนรู้	✓	
2	ภาควิชามีแผนงาน โครงการพัฒนาและดูแลสภาพแวดล้อม ภูมิทัศน์ อาคาร สถานที่ ห้องเรียน ห้องปฏิบัติการ แหล่งการเรียนรู้ โรงฝึกงาน หรืองานฟาร์ม และสิ่งอำนวยความสะดวกให้มีความพร้อมและเพียงพอต่อ การใช้งานของผู้เรียน หรือผู้รับบริการโดยการมีส่วนร่วมของครู บุคลากรและผู้เรียน	✓	
3	ภาควิชามีการพัฒนาและดูแลสภาพแวดล้อม ภูมิทัศน์ อาคารสถานที่ ห้องเรียน ห้องปฏิบัติการ แหล่งการเรียนรู้โรงฝึกงาน หรืองานฟาร์ม และสิ่งอำนวยความสะดวกตามแผนงาน โครงการที่กำหนด	✓	
4	ภาควิชามีการจัดสภาพแวดล้อม ภูมิทัศน์ อาคารสถานที่ ห้องเรียน ห้องปฏิบัติการ แหล่งการเรียนรู้ โรงฝึกงาน หรืองานฟาร์ม และสิ่งอำนวยความสะดวกที่เอื้อต่อการจัดการเรียนรู้	✓	
5	ภาควิชามีการปรับปรุงและพัฒนาสภาพแวดล้อม ภูมิทัศน์ อาคารสถานที่ ห้องเรียน ห้องปฏิบัติการ แหล่งการเรียนรู้ โรงฝึกงาน หรืองานฟาร์ม และสิ่งอำนวยความสะดวกให้สอดคล้องกับบริบทของสถานศึกษา	✓	

ความสำเร็จ ปฏิบัติตามประเด็น 5 ข้อ

ค่าคะแนน	ระดับคุณภาพ
5	ยอดเยี่ยม

จุดเด่น

ภาควิชาดำเนินการพัฒนาและดูแลสภาพแวดล้อม ภูมิทัศน์ อาคารสถานที่ ห้องเรียน ห้องปฏิบัติการ แหหลวงการเรือนรู โรงฝึกงาน หรืองานฟาร์ม และสิ่งอำนวยความสะดวกให้มีความพร้อมและเพียงพอต่อการใช้งานของ ผู้เรียนหรือผู้รับบริการ เอื้อต่อการจัดการเรียนรู

จุดควรพัฒนา -

ข้อเสนอแนะ -

การตรวจสอบข้อมูล

1. อาคารสถานที่ ห้องเรียน ห้องปฏิบัติการ แหหลวงการเรือนรู โรงฝึกงาน หรืองานฟาร์ม และ สิ่งอำนวยความสะดวกในการให้บริการผู้เรียนเพียงพอต่อความต้องการ
2. แผนงาน โครงการพัฒนาและดูแลสภาพแวดล้อม ภูมิทัศน์ อาคารสถานที่ ห้องเรียน ห้องปฏิบัติการ แหหลวงการเรือนรู โรงฝึกงาน หรืองานฟาร์ม และสิ่งอำนวยความสะดวกให้มีความพร้อมและเพียงพอต่อการใช้งานของ ผู้เรียนหรือผู้รับบริการโดยการมีส่วนร่วมของครู บุคลากรและผู้เรียน
3. การพัฒนาและดูแลสภาพแวดล้อม ภูมิทัศน์ อาคารสถานที่ ห้องเรียน ห้องปฏิบัติการ แหหลวงการเรือนรู โรงฝึกงาน หรืองานฟาร์ม และสิ่งอำนวยความสะดวกตามแผนงาน โครงการที่กำหนด
4. สภาพแวดล้อม ภูมิทัศน์ อาคารสถานที่ ห้องเรียน ห้องปฏิบัติการ แหหลวงการเรือนรู โรงฝึกงาน หรืองานฟาร์ม และสิ่งอำนวยความสะดวกเอื้อต่อการจัดการเรียนรู
5. สภาพแวดล้อม ภูมิทัศน์ อาคารสถานที่ ห้องเรียน ห้องปฏิบัติการ แหหลวงการเรือนรูโรงฝึกงาน หรืองานฟาร์ม และสิ่งอำนวยความสะดวกสอดคล้องกับบริบทของสถานศึกษา

เกณฑ์การประเมิน

นำผลการคำนวณมาเทียบกับเกณฑ์การประเมิน ดังนี้

ผลการประเมิน	ค่าคะแนน	ระดับคุณภาพ
มีผลการประเมินตามข้อ 1,2,3,4,5	5	ยอดเยี่ยม
มีผลการประเมินตามข้อ 1,2,3,4	4	ดีเลิศ
มีผลการประเมินตามข้อ 1,2,3	3	ดี
มีผลการประเมินตามข้อ 1,2	2	ปานกลาง
มีผลการประเมินตามข้อ 1	1	กำลังพัฒนา

5.2 ระบบสาธารณูปโภคพื้นฐาน

คำอธิบาย

ภาควิชามีการบริหารจัดการระบบไฟฟ้า ระบบประปา ระบบคมนาคม ระบบการสื่อสาร รวมทั้ง การจัดการระบบรักษาความปลอดภัยภายในสถานศึกษาอย่างมีประสิทธิภาพ เพื่ออำนวยความสะดวกสำหรับให้บริการทางการศึกษาแก่บุคลากรทางการศึกษา ผู้เรียน หรือผู้ใช้บริการในสถานศึกษา

การประเมิน

ที่	รายการปฏิบัติ	ผลการปฏิบัติ	
		มี	ไม่มี
1	ภาควิชามีระบบไฟฟ้าที่เหมาะสมกับสภาพใช้งานในสถานศึกษา ได้แก่ 1.1 ระบบส่งกำลัง 1.2 ระบบควบคุม 1.3 ระบบไฟฟ้าภายในอาคาร หอเรียน หอปฏิบัติการ โรงฝึกงานหรืองานฟาร์ม 1.4 สภาพวัสดุ อุปกรณ์ของระบบไฟฟ้าอยู่ในสภาพพร้อมใช้งาน และปลอดภัย	✓	
2	ภาควิชามีระบบประปา หรือน้ำดื่ม น้ำใช้เพียงพอต่อความต้องการ		✓
3	ภาควิชามีถนน ซองทางเดิน หรือระบบคมนาคมในสถานศึกษาที่สะดวก ปลอดภัย มีระบบระบายน้ำ ระบบกำจัดขยะภายในสถานศึกษาที่สอดคล้องกับบริบทของภาควิชา	✓	
4	ภาควิชามีระบบการสื่อสารภายใน และภายนอกที่ทันสมัย สะดวก รวดเร็ว	✓	
5	ภาควิชามีระบบรักษาความปลอดภัย	✓	

ความสำเร็จ ปฏิบัติตามประเด็น 4 ข้อ

ค่าคะแนน	ระดับคุณภาพ
4	ดีเลิศ

จุดเด่น

ภาควิชามีการบริหารจัดการระบบไฟฟ้า ระบบประปา ระบบคมนาคม ระบบการสื่อสาร รวมทั้ง การจัดการระบบรักษาความปลอดภัยภายในสถานศึกษาอย่างมีประสิทธิภาพ เพื่ออำนวยความสะดวกสำหรับให้บริการทางการศึกษาแก่บุคลากรทางการศึกษา ผู้เรียน หรือผู้ใช้บริการในสถานศึกษา

จุดควรพัฒนา -

ข้อเสนอแนะ -

การตรวจสอบข้อมูล

1. ระบบไฟฟ้าที่เหมาะสมกับสภาพใช้งานในภาควิชา
2. ระบบประปา หรือน้ำดื่ม น้ำใช้เพียงพอต่อความต้องการ
3. ถนน ของทางเดิน หรือระบบคมนาคมในภาควิชาที่สะดวก ปลอดภัย มีระบบระบายน้ำ ระบบกำจัดขยะ ภายในภาควิชาที่สอดคล้องกับบริบทของภาควิชา
4. ระบบการสื่อสารภายใน และภายนอกที่ทันสมัย สะดวก รวดเร็ว
5. ระบบรักษาความปลอดภัย

เกณฑ์การประเมิน

นำผลการคำนวณมาเทียบกับเกณฑ์การประเมิน ดังนี้

ผลการประเมิน	ค่าคะแนน	ระดับคุณภาพ
มีผลการประเมิน 5 ข้อ	5	ยอดเยี่ยม
มีผลการประเมิน 4 ข้อ	4	ดีเลิศ
มีผลการประเมิน 3 ข้อ	3	ดี
มีผลการประเมิน 2 ข้อ	2	ปานกลาง
มีผลการประเมิน 1 ข้อ	1	กำลังพัฒนา

5.3 แหล่งเรียนรู้และศูนย์วิทยบริการ

คำอธิบาย

ภาควิชามีแหล่งเรียนรู้และศูนย์วิทยบริการหรือห้องสมุดที่มีความพร้อมและเพียงพอสำหรับให้ครู บุคลากรทางการศึกษา และผู้เรียน หรือผู้สนใจ ใช้บริการค้นคว้าหาความรู้เพื่อส่งเสริมการเรียนรู้

การประเมิน

ที่	รายการปฏิบัติ	ผลการปฏิบัติ	
		มี	ไม่มี
1	ภาควิชามีแผนงาน โครงการพัฒนาแหล่งเรียนรู้และศูนย์วิทยบริการหรือห้องสมุดอย่างต่อเนื่อง	✓	
2	ภาควิชามีศูนย์วิทยบริการหรือห้องสมุดที่มีสภาพแวดล้อมเอื้อต่อการศึกษาค้นคว้า ของครูบุคลากรทาง การศึกษา และผู้เรียน หรือผู้สนใจ	✓	
3	ภาควิชามีศูนย์วิทยบริการหรือห้องสมุดมีจำนวนหนังสือต่อจำนวนผู้เรียนเป็นไปตามเกณฑ์มาตรฐานที่กำหนด และมี ระบบสืบค้นด้วยตนเองเพียงพอ	✓	
4	ภาควิชามีการสร้างความสนใจใหญ่เรียนเขาใช้บริการศูนย์วิทยบริการหรือห้องสมุด ไม่น้อยกว่าร้อยละ 80 ของผู้เรียนทั้งหมดของสถานศึกษาโดยพิจารณาจากสถิติของผู้ใช้บริการ	✓	
5	ภาควิชามีแหล่งเรียนรู้หรือสื่อ อุปกรณ์ ห้องเรียนเฉพาะทางครบทุกสาขาวิชาที่สถานศึกษาจัดการเรียนการสอน	✓	

ความสำเร็จ ปฏิบัติตามประเด็น 5 ข้อ

ค่าคะแนน	ระดับคุณภาพ
5	ยอดเยี่ยม

จุดเด่น

ภาควิชามีแหล่งเรียนรู้หรือสื่อ อุปกรณ์ ห้องเรียนเฉพาะทางครบทุกสาขาวิชาที่สถานศึกษาจัดการเรียนการสอน

จุดควรพัฒนา -

ข้อเสนอแนะ -

การตรวจสอบข้อมูล

1. แผนงาน โครงการพัฒนาแหล่งเรียนรู้และศูนย์วิทยบริการหรือห้องสมุด
2. ศูนย์วิทยบริการหรือห้องสมุดมีสภาพแวดล้อมเอื้อต่อการศึกษาค้นคว้าของครู บุคลากรทางการศึกษา และ ผู้เรียน หรือผู้สนใจ
3. จำนวนหนังสือต่อจำนวนผู้เรียนเป็นไปตามเกณฑ์มาตรฐานที่กำหนด และมีระบบสืบค้นด้วยตนเองเพียงพอ

4. จำนวนผู้เรียนทั้งหมดของสถานศึกษา
5. จำนวนผู้เรียนที่ใช้บริการศูนย์วิทยบริการหรือห้องสมุด
6. จำนวนสาขาวิชาที่สถานศึกษาจัดการเรียนการสอน
7. จำนวนสาขาวิชาที่มีแหล่งเรียนรู้ หรือสื่อ อุปกรณ์ ห้องเรียนเฉพาะทาง

เกณฑ์การประเมิน

นำผลการคำนวณมาเทียบกับเกณฑ์การประเมิน ดังนี้

ผลการประเมิน	ค่าคะแนน	ระดับคุณภาพ
มีผลการประเมิน 5 ข้อ	5	ยอดเยี่ยม
มีผลการประเมิน 4 ข้อ	4	ดีเลิศ
มีผลการประเมิน 3 ข้อ	3	ดี
มีผลการประเมิน 2 ข้อ	2	ปานกลาง
มีผลการประเมิน 1 ข้อ	1	กำลังพัฒนา

5.4 ระบบอินเทอร์เน็ตความเร็วสูงเพื่อการใช้งานด้านสารสนเทศภายในสถานศึกษา/ภาควิชา

คำอธิบาย

ภาควิชา มีระบบอินเทอร์เน็ตความเร็วสูง สำหรับบริหารจัดการระบบสารสนเทศให้เกิดประสิทธิภาพ ในการบริหารจัดการสถานศึกษา ในด้านความสะดวก รวดเร็ว ถูกต้อง ทันเหตุการณ์ ประหยัดเวลา บุคลากร และงบประมาณ เกิดการเชื่อมโยงแลกเปลี่ยนข้อมูลสารสนเทศระหว่างสถานศึกษากับสำนักงานคณะกรรมการ การอาชีวศึกษาและหน่วยงานอื่นที่เกี่ยวข้อง

การประเมิน

ที่	รายการปฏิบัติ	ผลการปฏิบัติ	
		มี	ไม่มี
1	ภาควิชา มีระบบเครือข่ายอินเทอร์เน็ตที่มีประสิทธิภาพเหมาะสมกับการใช้งาน	✓	
2	ภาควิชา มีผู้รับผิดชอบ ดูแล และบริหารจัดการข้อมูล การเข้าถึงข้อมูล ระบบความปลอดภัยในการจัดเก็บและ ไซข้อมูล	✓	
3	ภาควิชา ระบบอินเทอร์เน็ตความเร็วสูง ครอบคลุมพื้นที่ใช้งานภายในภาควิชา	✓	
4	ภาควิชา มีระบบสารสนเทศเชื่อมโยงการบริหารจัดการภายในภาควิชา	✓	
5	ภาควิชา มีระบบสารสนเทศเชื่อมโยงการบริหารจัดการภายนอกภาควิชา	✓	

ความสำเร็จ ปฏิบัติตามประเด็น 5 ข้อ

ค่าคะแนน	ระดับคุณภาพ
5	ยอดเยี่ยม

จุดเด่น

ภาควิชา มีระบบอินเทอร์เน็ตความเร็วสูง สำหรับบริหารจัดการระบบสารสนเทศให้เกิดประสิทธิภาพ ในการบริหารจัดการสถานศึกษา ในด้านความสะดวก รวดเร็ว ถูกต้อง ทันเหตุการณ์ ประหยัดเวลา บุคลากร

จุดควรพัฒนา -

ข้อเสนอแนะ -

การตรวจสอบข้อมูล

1. ระบบเครือข่ายอินเทอร์เน็ตที่มีประสิทธิภาพเหมาะสมกับการใช้งาน
2. ผู้รับผิดชอบ ดูแล และบริหารจัดการข้อมูล การเข้าถึงข้อมูล ระบบความปลอดภัยในการจัดเก็บ และ ไซข้อมูล
3. ระบบอินเทอร์เน็ตความเร็วสูง ครอบคลุมพื้นที่ใช้งานภายในสถานศึกษา
4. ระบบสารสนเทศเชื่อมโยงการบริหารจัดการภายในสถานศึกษา
5. ระบบสารสนเทศเชื่อมโยงการบริหารจัดการภายนอกสถานศึกษา

หมายเหตุ : ระบบอินเทอร์เน็ตความเร็วสูง (Broadband Internet) หมายถึง เครือข่ายคอมพิวเตอร์ที่ เชื่อมโยง เข้ากับเครือข่ายคอมพิวเตอร์ทั้งภายในและภายนอก เพื่อให้เกิดการสื่อสารและแลกเปลี่ยนข้อมูล ที่ เป็นสื่อประสมและมีรายละเอียดสูงได้อย่างรวดเร็ว โดยมีความเร็วไม่น้อยกว่า 100 Mbps (เมกะบิตต่อวินาที)

เกณฑ์การประเมิน

นำผลการคำนวณมาเทียบกับเกณฑ์การประเมิน ดังนี้

ผลการประเมิน	ค่าคะแนน	ระดับคุณภาพ
มีผลการประเมิน 5 ข้อ	5	ยอดเยี่ยม
มีผลการประเมิน 4 ข้อ	4	ดีเลิศ
มีผลการประเมิน 3 ข้อ	3	ดี
มีผลการประเมิน 2 ข้อ	2	ปานกลาง
มีผลการประเมิน 1 ข้อ	1	กำลังพัฒนา

5.5 การเข้าถึงระบบอินเทอร์เน็ตความเร็วสูงเพื่อการจัดการเรียนการสอนในชั้นเรียน

คำอธิบาย

ภาควิชาพัฒนาระบบอินเทอร์เน็ตความเร็วสูง เพื่อส่งเสริมให้ครูผู้สอนใช้ในการจัดการเรียนการสอน การสืบค้น และพัฒนากระบวนการจัดการเรียนการสอนในชั้นเรียนได้เต็มศักยภาพ

การประเมิน

ร้อยละของห้องเรียน ห้องปฏิบัติการที่มีระบบอินเทอร์เน็ตความเร็วสูงในการจัดการเรียนการสอน เทียบกับ จำนวนห้องเรียน ห้องปฏิบัติการที่ใช้ในการจัดการเรียนการสอนทั้งหมดของสถานศึกษา

การคำนวณ

$$\text{ร้อยละ} = \frac{\text{จำนวนห้องเรียน ห้องปฏิบัติการที่มีระบบอินเทอร์เน็ตความเร็วสูงในการจัดการเรียนการสอน}}{\text{จำนวนห้องเรียน ห้องปฏิบัติการที่ใช้ในการจัดการเรียนการสอนทั้งหมดของสถานศึกษา}} \times 100$$

ความสำเร็จ ภาพรวมของภาควิชาคิดเป็นร้อยละ 100

ค่าคะแนน	ระดับคุณภาพ
5	ยอดเยี่ยม

จุดเด่น

ภาควิชาพัฒนาระบบอินเทอร์เน็ตความเร็วสูง เพื่อส่งเสริมให้ครูผู้สอนใช้ในการจัดการเรียนการสอน การสืบค้น และพัฒนากระบวนการจัดการเรียนการสอนในชั้นเรียนได้เต็มศักยภาพ

จุดควรพัฒนา -

ข้อเสนอแนะ -

การตรวจสอบข้อมูล

1. จำนวนห้องเรียน ห้องปฏิบัติการที่ใช้ในการจัดการเรียนการสอนทั้งหมดของสถานศึกษา
2. จำนวนห้องเรียน ห้องปฏิบัติการที่มีระบบอินเทอร์เน็ตความเร็วสูงในการจัดการเรียนการสอน

เกณฑ์การประเมิน

นำผลการคำนวณมาเทียบกับเกณฑ์การประเมิน ดังนี้

ผลการประเมิน	ค่าคะแนน	ระดับคุณภาพ
ร้อยละ 80 ขึ้นไป	5	ยอดเยี่ยม
ร้อยละ 70.00 – 79.99	4	ดีเลิศ
ร้อยละ 60.00 – 69.99	3	ดี
ร้อยละ 50.00 – 59.99	2	ปานกลาง
น้อยกว่าร้อยละ 50.00	1	กำลังพัฒนา

ด้านที่ 6 ด้านการประกันคุณภาพการศึกษา

ภาควิชาจัดให้มีระบบการประกันคุณภาพภายในและดำเนินการเพื่อพัฒนาคุณภาพการศึกษาและพัฒนามาตรฐานการศึกษา การติดตามตรวจสอบคุณภาพการศึกษาและพัฒนาคุณภาพการศึกษา ประกอบไปด้วยประเด็นการประเมินดังนี้

6.1 ระดับคุณภาพในการดำเนินการประกันคุณภาพภายในของภาควิชา

คำอธิบาย

ภาควิชาจัดให้มีระบบการประกันคุณภาพภายในและดำเนินการเพื่อพัฒนาคุณภาพการศึกษาและพัฒนามาตรฐานการศึกษาประกอบด้วยการประเมินคุณภาพภายในของสถานศึกษา การติดตามตรวจสอบคุณภาพการศึกษาและการพัฒนาคุณภาพการศึกษาโดยดำเนินการตามที่กำหนดไว้ในกระทรวงว่าด้วยระบบหลักเกณฑ์และวิธีการประกันคุณภาพการศึกษา ปี พ.ศ. 2561

ระดับคุณภาพในการดำเนินการประกันคุณภาพภายในของภาควิชา

ที่	รายการปฏิบัติ	ผลการปฏิบัติ	
		มี	ไม่มี
1	ภาควิชามีการเข้าร่วมกำหนดมาตรฐานการศึกษาของสถานศึกษาและการจัดทำแผนพัฒนาการจัดการศึกษาที่มุ่งคุณภาพตามมาตรฐานการศึกษาของสถานศึกษา โดยการมีส่วนร่วมของครู บุคลากรทางการศึกษา ผู้เรียน ชุมชน สถานประกอบการและหน่วยงานที่เกี่ยวข้องทั้งภาครัฐและเอกชน	✓	
2	ภาควิชาได้มีส่วนร่วมในการดำเนินงานตามแผนพัฒนาการศึกษาของสถานศึกษา	✓	
3	ภาควิชาได้มีส่วนร่วมในการจัดให้มีการติดตามตรวจสอบคุณภาพการศึกษาและจัดให้มีการประเมินคุณภาพภายในตามมาตรฐานการศึกษาของสถานศึกษา	✓	
4	ภาควิชาได้จัดทำรายงานประจำปีที่เป็นรายงานประเมินคุณภาพภายในของภาควิชา	✓	
5	ภาควิชาได้จัดให้มีการพัฒนาคุณภาพการศึกษาอย่างต่อเนื่องจากผลการประเมินคุณภาพการศึกษาภายในของภาควิชา	✓	

ความสำเร็จ ปฏิบัติตามประเด็น 5 ข้อ

ค่าคะแนน	ระดับคุณภาพ
5	ยอดเยี่ยม

จุดเด่น

ภาควิชาจัดให้มีระบบการประกันคุณภาพภายในและดำเนินการเพื่อพัฒนาคุณภาพการศึกษาและพัฒนา
มาตรฐานการศึกษา

จุดควรพัฒนา -

ข้อเสนอแนะ -

เกณฑ์การตัดสิน

ผลการประเมิน	ค่าคะแนน	ระดับคุณภาพ
ปฏิบัติตามประเด็นการประเมิน ข้อ 1, 2, 3, 4 และ 5	5 คะแนน	ดีมาก
ปฏิบัติตามประเด็นการประเมิน ข้อ 1, 2, 3 และ 4	4 คะแนน	ดี
ปฏิบัติตามประเด็นการประเมิน ข้อ 1, 2 และ 3	3 คะแนน	พอใช้
ปฏิบัติตามประเด็นการประเมิน ข้อ 1 และ 2	2 คะแนน	ต้องปรับปรุง
ปฏิบัติตามประเด็นการประเมิน ข้อ 1	1 คะแนน	ปรับปรุงเร่งด่วน

ตอนที่ 3
สรุปผล
และแนวทางการพัฒนาภาควิชา

**สรุปผลการดำเนินงานของภาควิชาสามัญสัมพันธ์
ประจำปีการศึกษา 2564**

ด้านที่ 1 ด้านผู้เรียนและผู้สำเร็จการศึกษา

**หมายเหตุ : ด้านที่ 1 ด้านผู้เรียนและผู้สำเร็จการศึกษา ภาควิชาสามัญสัมพันธ์ไม่ขอรับ
การประเมินเนื่องจากไม่มีนักเรียน/นักศึกษาในสังกัด**

ด้านที่ 2 ด้านหลักสูตรและการจัดการเรียนการสอน

วิธีดำเนินการ

สถานศึกษามีการบริหารจัดการศึกษาตามแนวทางสถานศึกษาคุณธรรม และนโยบายของหน่วยงานต้นสังกัด มีการบริหารจัดการทรัพยากรของสถานศึกษาอย่างมีประสิทธิภาพ รวมทั้งการประสานความร่วมมือกับบุคคล ชุมชน สมาคม ชมรม สถานประกอบการ หน่วยงานที่เกี่ยวข้อง เพื่อพัฒนาคุณภาพการศึกษาและพัฒนามาตรฐานการศึกษาทุกระดับ

ผลการดำเนินงาน

- การพัฒนาหลักสูตรฐานสมรรถนะอย่างเป้นระบบมีผลการประเมินระดับ **ปานกลาง**
- การจัดการเรียนรูสู่การปฏิบัติที่เนนผู้เรียนเป้นสำคัญมีผลการประเมินระดับ **ยอดเยี่ยม**

จุดเด่น

ผู้อำนวยการสถานศึกษาสื่อสารให้ผู้บริหาร ครู บุคลากรทางการศึกษาและผู้เรียนรวมทั้งผู้ปกครอง ชุมชน สถานประกอบการและหน่วยงานที่เกี่ยวข้องได้เป็นอย่างดี

จุดด้อยต้องพัฒนาการติดตาม

การตรวจสอบการดำเนินงานโครงการ กิจกรรมตามที่กำหนดแนวทางการพัฒนาปรับปรุงมาตรฐาน สนับสนุนให้กลุ่มผู้บริหาร กลุ่มครูและบุคลากรทางการศึกษา และกลุ่มผู้เรียนพัฒนาอย่างต่อเนื่อง

จุดด้อยต้องพัฒนา -

แนวทางการพัฒนาปรับปรุงมาตรฐาน -

ด้านที่ 3 ด้านครูผู้สอนและผู้บริหารสถานศึกษา/ภาควิชา

วิธีดำเนินการ

1. ภาควิชา มีการส่งเสริม สนับสนุนและพัฒนาครูผู้สอนใหม่มีความรู้ ความสามารถในการจัดการเรียนรู้ ตาม มาตรฐานตำแหน่ง สายงานครูผู้สอน ประกอบด้วย การจัดการเรียนการสอน การบริหารจัดการชั้นเรียน และ การพัฒนาตนเองและพัฒนาวิชาชีพ

2. หัวหน้าภาควิชา ใหญ่ครูและบุคลากรทางการศึกษามีส่วนรวม ในการกำหนดมาตรฐานการศึกษาของ สถานศึกษา จัดทำแผนพัฒนาสถานศึกษาและแผนปฏิบัติการประจำปีหรือแผนปฏิบัติงานประจำปีและได้ รับ ความเห็นชอบจากคณะกรรมการสถานศึกษา ครูและบุคลากรทางการศึกษามีส่วนรวมในการดำเนินงาน โครงการของ สถานศึกษา ไขหลักธรรมาภิบาลในการบริหารจัดการภาควิชา และไขนวัตกรรมในการบริหาร จัดการภาควิชา

ผลการดำเนินงาน

- ครูผู้สอนมีคุณวุฒิการศึกษาตรงตามสาขาวิชาที่สอน มีการจัดทำแผนการจัดการเรียนรู้ที่เน้นผู้เรียนเป็น สำคัญ ทุกรายวิชาที่สอน จัดการเรียนการสอนตรงตามแผนการจัดการเรียนรู้ด้วยเทคนิควิธีการสอนที่ หลากหลาย มีการวัด และประเมินผลตามสภาพจริง มีการใช้สื่อนวัตกรรมเทคโนโลยีทางการศึกษาและแหล่ง เรียนรู้และทำวิจัย เพื่อคุณภาพ จัดการเรียนรู้และแก้ปัญหาการจัดการเรียนรู้ มีผลการประเมินระดับ ยอดเยี่ยม
- หัวหน้าภาควิชา ใหญ่ครูและบุคลากรทางการศึกษามีส่วนรวม ในการกำหนดมาตรฐานการศึกษาของ สถานศึกษา จัดทำแผนพัฒนาสถานศึกษาและแผนปฏิบัติการประจำปีหรือแผนปฏิบัติงานประจำปีและได้ รับ ความเห็นชอบจากคณะกรรมการสถานศึกษา ครูและบุคลากรทางการศึกษามีส่วนรวมในการดำเนินงาน โครงการของ สถานศึกษา ไขหลักธรรมาภิบาลในการบริหารจัดการภาควิชา และไขนวัตกรรมในการบริหาร จัดการภาควิชา มีผลการประเมินระดับ ยอดเยี่ยม

จุดเด่น

- ครูผู้สอนมีคุณวุฒิการศึกษาตรงตามสาขาวิชาที่สอน มีการจัดทำแผนการจัดการเรียนรู้ที่เน้นผู้เรียนเป็นสำคัญ
- ครูผู้สอนที่ใช้เทคนิควิธีการบริหารจัดการชั้นเรียนใหม่บรรยากาศที่เอื้อต่อการเรียนรู้และใช้วิธีการเสริมแรงให้ ผู้เรียนมีความมุ่งมั่นตั้งใจในการเรียน
- ครูผู้สอนจัดทำแผนพัฒนาตนเองและเขารวมกระบวนการพัฒนาวิชาชีพ ได้รับการพัฒนาตามแผนพัฒนา ตนเองและกระบวนการพัฒนาวิชาชีพ มีการนำผลการพัฒนาตนเองมาใช้ในการจัดการเรียนการสอน
- หัวหน้าภาควิชา ใหญ่ครูและบุคลากรทางการศึกษามีส่วนรวม ในการกำหนดมาตรฐานการศึกษาของ สถานศึกษา จัดทำแผนพัฒนาสถานศึกษาและแผนปฏิบัติการประจำปีหรือแผนปฏิบัติงานประจำปี

จุดด้อยต้องพัฒนา -

แนวทางการพัฒนาปรับปรุงมาตรฐาน -

ด้านที่ 4 ด้านการมีส่วนร่วม

วิธีดำเนินการ

- ภาควิชามีการบริหารจัดการ การบริการชุมชน การบริการวิชาการ การบริการวิชาชีพ และจิตอาสา โดยมีส่วนร่วมของผู้บริหาร ครู บุคลากรทางการศึกษา และผู้เรียน และส่งเสริมให้ผู้เรียนเป็นผู้มีจิตอาสาโดยใช้วิชาชีพสร้างประโยชน์ให้กับชุมชนและสังคม

ผลการดำเนินงาน

การบริการชุมชนและจิตอาสา มีผลการประเมินระดับ **ยอดเยี่ยม**

จุดเด่น

ภาควิชา มีการบริหารจัดการ การบริการชุมชน การบริการวิชาการ การบริการวิชาชีพ และจิตอาสา โดยมีส่วนร่วมของผู้บริหาร ครู บุคลากรทางการศึกษา

จุดที่ต้องพัฒนา -

แนวทางการพัฒนาปรับปรุงมาตรฐาน -

ด้านที่ 5 ด้านปัจจัยพื้นฐาน

วิธีดำเนินการ

- ภาควิชาดำเนินการพัฒนาและดูแลสภาพแวดล้อม ภูมิทัศน์ อาคารสถานที่ ห้องเรียน ห้องปฏิบัติการ แลห การเรียนรู้ โรงฝึกงาน หรืองานฟาร์ม และสิ่งอำนวยความสะดวกใหม่มีความพร้อมและเพียงพอต่อการใช้งานของ ผู้เรียนหรือผู้รับบริการ เอื้อต่อการจัดการเรียนรู้ สอดคล้องกับบริบทของสถานศึกษา
- ภาควิชา มีการบริหารจัดการระบบไฟฟ้า ระบบประปา ระบบคมนาคม ระบบการสื่อสาร รวมทั้ง การจัดระบบรักษาความปลอดภัยภายในสถานศึกษาอย่างมีประสิทธิภาพ เพื่ออำนวยความสะดวกสำหรับให้บริการทางการศึกษาแก่บุคลากรทางการศึกษา ผู้เรียน หรือผู้ใช้บริการในสถานศึกษา
- ภาควิชา มีระบบอินเทอร์เน็ตความเร็วสูง สำหรับบริหารจัดการระบบสารสนเทศให้เกิดประสิทธิภาพ ในการบริหารจัดการสถานศึกษา ในด้านความสะดวก รวดเร็ว ถูกต้อง ทันเหตุการณ์ ประหยัดเวลา บุคลากรและงบประมาณ เกิดการเชื่อมโยงแลกเปลี่ยนข้อมูลสารสนเทศระหว่างสถานศึกษากับสำนักงานคณะกรรมการ การอาชีวศึกษาและหน่วยงานอื่นที่เกี่ยวข้อง

การดำเนินงาน

- อาคารสถานที่ ห้องเรียน ห้องปฏิบัติการ มีผลการประเมินระดับ **ยอดเยี่ยม**
- ระบบสาธารณูปโภคพื้นฐานมีผลการประเมินระดับ **ยอดเยี่ยม**
- ระบบอินเทอร์เน็ตความเร็วสูงเพื่อการใช้งานด้านสารสนเทศภายในสถานศึกษา/ภาควิชา มีผลการประเมินระดับ **ยอดเยี่ยม**

จุดเด่น

- ภาควิชาดำเนินการพัฒนาและดูแลสภาพแวดล้อม ภูมิทัศน์ อาคารสถานที่ ห้องเรียน ห้องปฏิบัติการ แลห การเรียนรู้ และสิ่งอำนวยความสะดวกใหม่มีความพร้อมและเพียงพอต่อการใช้งานของ ผู้เรียนหรือผู้รับบริการ เอื้อต่อการจัดการเรียนรู้

- ภาควิชามีการบริหารจัดการระบบไฟฟ้า ระบบประปา ระบบคมนาคม ระบบการสื่อสาร รวมทั้ง การจั้ดระบบรักษาความปลอดภัยภายในสถานศึกษาอย่างมีประสิทธิภาพ เพื่ออำนวยความสะดวกสำหรับให้บริการทางการศึกษาแก่บุคลากรทางการศึกษา ผู้เรียน หรือผู้ใช้บริการในสถานศึกษา
 - ภาควิชามีแหล่งเรียนรู้หรือสื่อ อุปกรณ์ ห้องเรียนเฉพาะทางครบทุกสาขาวิชาที่สถานศึกษาจัดการเรียนการสอน
 - ภาควิชามีระบบอินเทอร์เน็ตความเร็วสูง สำหรับบริหารจัดการระบบสารสนเทศให้เกิดประสิทธิภาพ ในการบริหารจัดการสถานศึกษา ในด้านความสะดวก รวดเร็ว ถูกต้อง ทันเหตุการณ์ ประหยัดเวลา บุคลากร
- จุดด้อยต้องพัฒนา -
แนวทางการพัฒนาปรับปรุงมาตรฐาน -

ความเห็นของหัวหน้าภาควิชา

ข้าพเจ้าได้ทำการเก็บข้อมูลอย่างสม่ำเสมอตลอดปีการศึกษา และได้รวบรวมผล ตรวจสอบผลการดำเนินการในภาควิชาเป็นที่ถูกต้องแล้ว ดังรายละเอียดที่ได้นำเสนอ
จึงเรียนมาเพื่อโปรดทราบ

ลงชื่อ

(นางจิราภรณ์ พันทวี)
หัวหน้าภาควิชา สามัญสัมพันธ์

ความเห็นของรองผู้อำนวยการ

.....
.....
.....

ลงชื่อ

(นางชนิษฐา จิณรัชช์)
รองผู้อำนวยการฝ่ายแผนงานและความร่วมมือ

ความเห็นของผู้อำนวยการ

.....
.....
.....

ลงชื่อ

(นายปริญญา สมมิตร)
ผู้อำนวยการวิทยาลัยเทคนิคมหาสารคาม