



รายงานการประเมินตนเองของภาควิชา
(Self-Assessment Report : SAR)
ประจำปีการศึกษา 2563

ภาควิชาเทคโนโลยีเครื่องกล

วิทยาลัยเทคนิคมหาสารคาม

สถาบันการอาชีวศึกษาภาคตะวันออกเฉียงเหนือ 3

สำนักงานคณะกรรมการการอาชีวศึกษา

คำนำ

การประกันคุณภาพการศึกษาเป็นภาระงานที่สำคัญสำหรับสถาบันการศึกษาทุกแห่ง วิทยาลัยเทคนิคมหาสารคามได้ตระหนักในภารกิจดังกล่าว จึงดำเนินกิจกรรมภายใต้กลไกการประกันคุณภาพ อันได้แก่ การพัฒนาและควบคุมคุณภาพ การตรวจสอบคุณภาพ และการประเมินคุณภาพ

ภาควิชาทุกภาควิชาในวิทยาลัยเทคนิคมหาสารคามเป็นหน่วยงานย่อยที่ต้องสนองภารกิจหลัก ของสถานศึกษา ดังนั้นจึงได้จัดทำรายงานการประเมินตนเองประจำปีขึ้น เพื่อแสดงภาระหน้าที่ที่ได้ปฏิบัติ จัดทำตลอดปีการศึกษา

ผู้จัดทำหวังว่าเอกสารดังกล่าวนี้จะเป็นประโยชน์ต่อการประเมินคุณภาพภายนอกต่อไป

ภาควิชาเทคโนโลยีเครื่องกล

สารบัญ

หน้า

กรอบการดำเนินงาน

- ตอนที่ 1 ข้อมูลทั่วไป
 ข้อมูลบุคลากร
 ข้อมูลนักเรียน – นักศึกษา
 ข้อมูลด้านงบประมาณ
 ข้อมูลการจัดพื้นที่การเรียนการสอน
- ตอนที่ 2 ผลการดำเนินงานในภาควิชา
- ตอนที่ 3 สรุปผลและแนวทางการพัฒนาภาควิชา



บันทึกข้อความ

ส่วนราชการ ภาควิชาเทคโนโลยีเครื่องกล

ที่ 0626.2 /

วันที่ 17 พฤษภาคม พ.ศ.2564

เรื่อง รายงานผลการประเมินตนเอง (SAR) ภาควิชาเทคโนโลยีเครื่องกล ประจำปีการศึกษา 2563

เรียน ผู้อำนวยการวิทยาลัยเทคนิคมหาสารคาม

ตามที่ ภาควิชาเทคโนโลยีเครื่องกล ได้รับมอบหมายให้ทำการประเมินผลการดำเนินงาน ประจำปีการศึกษา 2563 นั้น บัดนี้การดำเนินการเสร็จสิ้นตามเป้าหมาย มีรายละเอียดดังปรากฏในเอกสาร เล่มนี้แล้ว

จึงเรียนมาเพื่อโปรดพิจารณาดำเนินการต่อไป

(นายสุระพงษ์ แสนบุญรัตน์)

หัวหน้าภาควิชาเทคโนโลยีเครื่องกล

ความเห็นของรองผู้อำนวยการฝ่ายแผนงานและความร่วมมือ

.....
.....

ลงชื่อ

(นายกรณ์ จันทโรสภณ)

รองผู้อำนวยการฝ่ายแผนงานและความร่วมมือ

ความเห็นของผู้บริหาร

.....
.....

ลงชื่อ

(นายปริญญา สมมิตร)

ผู้อำนวยการวิทยาลัยเทคนิคมหาสารคาม

วิสัยทัศน์ พันธกิจ และเป้าหมาย

วิสัยทัศน์

มุ่งมั่นจัดการศึกษาด้านอาชีวศึกษา และเทคโนโลยี ด้วยวิธีการที่หลากหลาย และยืดหยุ่นเพื่อผลิตและพัฒนาทรัพยากรบุคคล ให้ได้มาตรฐานสากล สอดคล้องกับความต้องการของสังคม

พันธกิจ

1. ส่งเสริมการจัดการอาชีวศึกษา และเทคโนโลยี ด้วยวิธีการที่หลากหลาย และยืดหยุ่น โดยร่วมมือกับหน่วยงาน สถานประกอบการ ชุมชน และท้องถิ่น
2. พัฒนาหลักสูตร กระบวนการเรียนรู้อาชีวศึกษา และเทคโนโลยีให้มีคุณภาพได้มาตรฐานสากล
3. เพิ่มประสิทธิภาพการบริหารจัดการ และพัฒนาบุคลากร
4. ทำวิจัย และพัฒนาด้านอาชีวศึกษา และเทคโนโลยี
5. พัฒนาระบบเทคโนโลยีสารสนเทศ และเทคโนโลยีเพื่อการบริหารจัดการ การเรียนการสอน

เป้าหมาย

ผลิตนักเรียน นักศึกษา ออกสู่ตลาดได้อย่างมีประสิทธิภาพ

แผนภูมิบริหารในภาควิชาเทคโนโลยีเครื่องกล

โครงสร้างการบริหารดำเนินงานการประกันคุณภาพ



แผนภูมิการประกันคุณภาพในภาควิชาเทคโนโลยีเครื่องกล

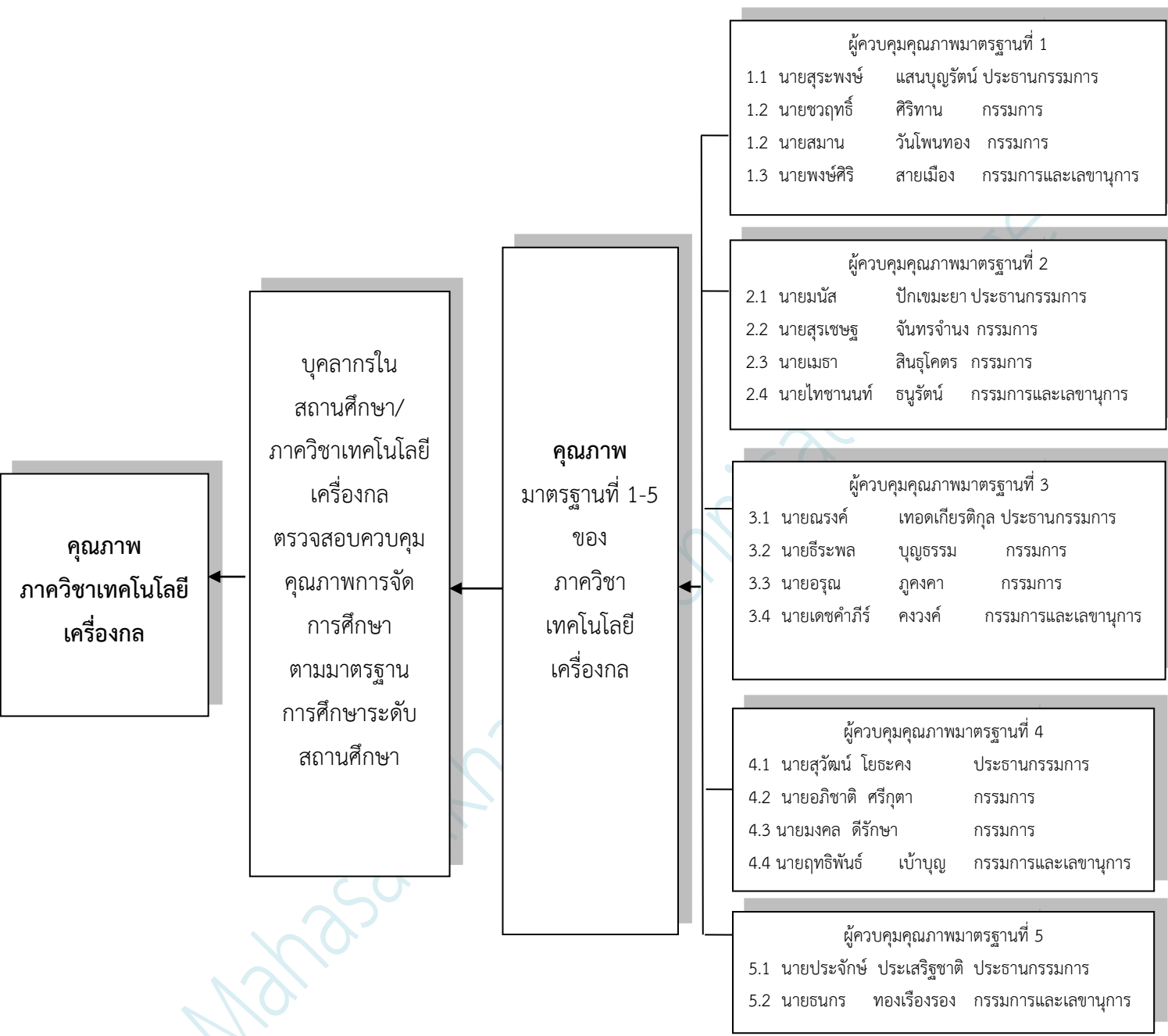

ตอนที่ 1
ข้อมูลทั่วไป

ข้อมูลบุคลากร ปีการศึกษา 2563

1. หัวหน้าภาควิชา นายสุระพงษ์ แสนบุญรัตน์
2. ครูประจำการ จำนวน 9 คน
3. พนักงานราชการครู จำนวน 2 คน
4. ครูอัตราจ้าง จำนวน 7 คน

ที่	ชื่อ - สกุล	ตำแหน่ง	คุณวุฒิ		ต่ำกว่า ปริญญาตรี	ปริญญาตรี	ปริญญาโท	ปริญญาเอก
			การศึกษา	วุฒิอื่น				
1.	นายณรงค์ เทอดเกียรติกุล	ค.ศ.3				✓		
2.	นายสุระพงษ์ แสนบุญรัตน์	ค.ศ.3					✓	
3.	นายมนัส ปักเขมะยา	ค.ศ.3					✓	
4.	นายชวฤทธิ์ ศิริทาน	ค.ศ.3					✓	
5.	นายธีระพล บุญธรรม	ค.ศ.3					✓	
6.	นายสุรเชษฐ จันทระจำนง	ค.ศ.2				✓		
7.	นายสุวัฒน์ โยธะคง	ค.ศ.2					✓	
8.	นายประจักษ์ ประเสริฐชาติ	ค.ศ.2					✓	
9.	นายอภิชาติ ศรีภูตา	ค.ศ.1				✓		
10.	นายสมาน วันโพนทอง	พนักงาน ราชการ					✓	
11.	นายอรุณ ภูคงคา	พนักงาน ราชการ				✓		
12.	นายธนกร ทองเรืองรอง	ครูอัตราจ้าง				✓		
13.	นายเมธา สินธุโคตร	ครูอัตราจ้าง				✓		
14.	นายมงคล ตีร์รักษา	ครูอัตราจ้าง				✓		
15.	นายพงษ์ศิริ สายเมือง	ครูอัตราจ้าง				✓		
16.	นายฤทธิพันธ์ เป้าบุญ	ครูอัตราจ้าง				✓		
17.	นายไพฑานนท์ ธนรัตน์	ครูอัตราจ้าง				✓		
18.	นายเดชคำภีร์ คงวงศ์	ครูอัตราจ้าง				✓		

รวม ครูผู้สอน 18 คน

หมายเหตุ เรียงลำดับจากครูประจำไปถึงครูอัตราจ้าง

หลักสูตรการจัดการเรียนการสอนและจำนวนนักเรียน – นักศึกษา

หลักสูตร/ประเภท วิชา	สาขาวิชา	สาขางาน	ระดับชั้น	จำนวน (คน)		
				ชาย	หญิง	รวม
ประกาศนียบัตร วิชาชีพ (ปวช.) ประเภทวิชาช่าง อุตสาหกรรม	เครื่องกล	เครื่องกล อุตสาหกรรม และ ยานยนต์	ปวช.1			156
	เครื่องกล	เครื่องกล อุตสาหกรรม และ ยานยนต์	ปวช.2			131
	เครื่องกล	เครื่องกล อุตสาหกรรม และ ยานยนต์	ปวช.3			189
รวม ระดับ ปวช.						476
ประกาศนียบัตร วิชาชีพชั้นสูง (ปวส.) ประเภทวิชาช่าง อุตสาหกรรม	เครื่องกล	เทคนิคเครื่องกล อุตสาหกรรม และ เทคนิคยานยนต์	ปวส.1			141
	เครื่องกล	เทคนิคเครื่องกล อุตสาหกรรม และ เทคนิคยานยนต์	ปวส.2			177
รวม ระดับ ปวส.						318
รวมทั้งหมด (ระดับ ปวช.+ ระดับ ปวส.)						794

ข้อมูลด้านงบประมาณ

ประเภท	จำนวนเงิน (บาท)
1. ครุภัณฑ์ -	-
2. วัสดุฝึก	579,080
3. โครงการด้านชาติ ศาสนา พระมหากษัตริย์และทะนุบำรุง ศิลปวัฒนธรรม 3.1 พิธีไหว้ครู	6,000
4.โครงการด้านการกีฬาและนันทนาการ 4.1 กีฬา Auto Cup ด้านกายยาเสพติด	5,500
5. โครงการอนุรักษ์สิ่งแวดล้อม	-
6. โครงการด้านการส่งเสริมการดำรงตนตามปรัชญาของเศรษฐกิจ พอเพียง	-
7. จัดทำและดำเนินการจัดประกวดโครงการ นวัตกรรม สิ่งประดิษฐ์ งานสร้างสรรค์ หรืองานวิจัย	7,000
รวม	597,580

ข้อมูลการจัดพื้นที่การเรียนการสอน

ที่	การจัดพื้นที่	จำนวนห้อง	พื้นที่แต่ละห้อง (ตารางเมตร)	ความเพียงพอคิดเป็นร้อยละ
1.	พื้นที่ฝึกปฏิบัติในโรงงาน	10	16	50
2.	ห้องเรียนทฤษฎี	6	16	40
3.	ศูนย์วิทยบริการ มุมห้องสมุด มุมค้นคว้า	1	16	10
4.	ห้องคอมพิวเตอร์	1	16	10
5.	ห้องเครื่องมือ / เก็บวัสดุอุปกรณ์	1	8	2
6.	พื้นที่จัดแสดงผลงาน / นิทรรศการ	-	-	-
7.	ห้องจัดกิจกรรมเสริม ประสบการณ์	-	-	-

ตอนที่ 2
ผลการดำเนินงาน

ปีการศึกษา 2563

มาตรฐานการอาชีวศึกษาระดับประกาศนียบัตรวิชาชีพ และระดับประกาศนียบัตรวิชาชีพชั้นสูงพ.ศ.2561

แนบท้ายประกาศกระทรวงศึกษาธิการ ลงวันที่ 21 กันยายน พ.ศ.2561

เรื่อง ให้ใช้มาตรฐานการอาชีวศึกษาระดับประกาศนียบัตรวิชาชีพและระดับประกาศนียบัตรวิชาชีพชั้นสูง
พ.ศ. 2561

มาตรฐานการอาชีวศึกษา หมายความว่า ข้อกำหนดเกี่ยวกับคุณลักษณะ คุณภาพ และมาตรฐานในการจัดการอาชีวศึกษาที่พึงประสงค์ เพื่อใช้เป็นเกณฑ์ในการส่งเสริม การกำกับดูแล การตรวจสอบ การประเมินผล และการประกันคุณภาพการจัดการอาชีวศึกษา

มาตรฐานการอาชีวศึกษา ระดับประกาศนียบัตรวิชาชีพ และระดับประกาศนียบัตรวิชาชีพชั้นสูง พ.ศ. 2561 เพื่อการประกันคุณภาพภายในสถานศึกษาที่เปิดสอนระดับประกาศนียบัตรวิชาชีพและระดับประกาศนียบัตรวิชาชีพชั้นสูง ประกอบด้วยมาตรฐาน 3 มาตรฐาน จำนวน 9 ด้าน ดังนี้ คือ

มาตรฐานที่ 1 คุณลักษณะของผู้สำเร็จการศึกษาอาชีวศึกษาที่พึงประสงค์

การจัดการอาชีวศึกษา เป็นการจัดการศึกษาเพื่อพัฒนาผู้สำเร็จการศึกษาอาชีวศึกษาให้มีความรู้ มีทักษะและ การประยุกต์ใช้เป็นไปตามมาตรฐานคุณวุฒิอาชีวศึกษาแต่ละระดับการศึกษา และมีคุณธรรม จริยธรรม และคุณลักษณะ ที่พึงประสงค์ ประกอบด้วยประเด็นการประเมิน ดังนี้

1.1 ด้านความรู้

ผู้สำเร็จการศึกษาอาชีวศึกษามีความรู้เกี่ยวกับข้อเท็จจริง ตามหลักการ ทฤษฎี และแนวปฏิบัติต่าง ๆ ที่เกี่ยวข้องกับสาขาวิชาที่เรียน หรือทำงาน โดยเน้นความรู้เชิงทฤษฎี และหรือข้อเท็จจริง เป็นไปตาม มาตรฐานคุณวุฒิ อาชีวศึกษาแต่ละระดับการศึกษา

1.2 ด้านทักษะและการประยุกต์ใช้

ผู้สำเร็จการศึกษาอาชีวศึกษามีทักษะที่จำเป็นในศตวรรษที่ 21 ทักษะวิชาชีพ และทักษะชีวิตเป็นไป ตามมาตรฐานคุณวุฒิอาชีวศึกษาแต่ละระดับการศึกษา สามารถประยุกต์ใช้ในการปฏิบัติงาน และการดำรงชีวิต อยู่ร่วมกับ ผู้อื่นได้อย่างมีความสุขตามปรัชญาของเศรษฐกิจพอเพียง และมีสุขภาพที่ดี

1.3 ด้านคุณธรรม จริยธรรม และคุณลักษณะที่พึงประสงค์

ผู้สำเร็จการศึกษาอาชีวศึกษามีคุณธรรม จริยธรรม จรรยาบรรณวิชาชีพ เจตคติและกิจนิสัยที่ดี ภูมิใจ และรักษาเอกลักษณ์ของชาติไทย เคารพกฎหมาย เคารพสิทธิของผู้อื่น มีความรับผิดชอบตามบทบาทหน้าที่ ของตนเอง ตามระบอบประชาธิปไตยอันมีพระมหากษัตริย์ทรงเป็นประมุข มีจิตสาธารณะ และมีจิตสำนึกรักษ์ สิ่งแวดล้อม

มาตรฐานที่ 2 การจัดการอาชีวศึกษา

สถานศึกษามีครูที่มีคุณวุฒิการศึกษาและจำนวนตามเกณฑ์ที่กำหนด ใช้หลักสูตรฐานสมรรถนะในการจัดการเรียนการสอนที่เน้นผู้เรียนเป็นสำคัญ และบริหารจัดการทรัพยากรของสถานศึกษาอย่างมีประสิทธิภาพ มีความสำเร็จ ในการดำเนินการตามนโยบายสำคัญของหน่วยงานต้นสังกัดหรือหน่วยงานที่กำกับดูแล สถานศึกษา ประกอบด้วยประเด็น การประเมิน ดังนี้

2.1 ดานหลักสูตรอาชีวศึกษา

สถานศึกษาใช้หลักสูตรฐานสมรรถนะที่สอดคล้องกับความต้องการของผู้เรียน ชุมชน สถานประกอบการ ตลาดแรงงาน มีการปรับปรุงรายวิชาเดิม หรือกำหนดรายวิชาใหม่ หรือกลุ่มวิชาเพิ่มเติมให้ทันต่อการเปลี่ยนแปลงของเทคโนโลยีและความต้องการของตลาดแรงงาน โดยความร่วมมือกับสถานประกอบการ หรือ หน่วยงานที่เกี่ยวข้อง

2.2 ดานการจัดการเรียนการสอนอาชีวศึกษา

สถานศึกษามีครูที่มีคุณวุฒิการศึกษาและมีจำนวนตามเกณฑ์ที่กำหนด ได้รับการพัฒนาอย่างเป็นระบบ ต่อเนื่อง เพื่อเป็นผู้พร้อมทั้งด้านคุณธรรม จริยธรรมและความเข้มแข็งทางวิชาการและวิชาชีพ จัดการเรียนการสอนที่เน้น ผู้เรียนเป็นสำคัญ ตอบสนองความต้องการของผู้เรียนทั้งวัยเรียนและวัยทำงาน ตามหลักสูตร มาตรฐานคุณวุฒิ อาชีวศึกษาแต่ละระดับการศึกษา ตามระเบียบหรือข้อบังคับเกี่ยวกับการจัดการศึกษาและการประเมินผลการเรียนของ แต่ละหลักสูตร ส่งเสริม สนับสนุน กำกับ ดูแลให้ครูจัดการเรียนการสอนรายวิชา ให้ถูกต้อง ครบถ้วน สมบูรณ์

2.3 ดานการบริหารจัดการ

สถานศึกษาบริหารจัดการบุคลากร สภาพแวดล้อม ภูมิทัศน์ อาคารสถานที่ ห้องเรียน ห้องปฏิบัติการ โรงฝึกงาน ศูนย์วิทยบริการ สื่อ แหลงเรียนรู้ เทคโนโลยีสารสนเทศ ครุภัณฑ์ และงบประมาณของสถานศึกษาที่มีอยู่อย่าง เต็มศักยภาพและมีประสิทธิภาพ

2.4 ดานการนำนโยบายสู่การปฏิบัติ

สถานศึกษาประสบความสำเร็จในการดำเนินการบริหารจัดการสถานศึกษา ตามนโยบายสำคัญของหน่วยงานต้นสังกัดหรือหน่วยงานที่กำกับดูแลสถานศึกษามอบหมาย โดยความร่วมมือของผู้บริหาร ครู บุคลากรทางการศึกษาและ ผู้เรียน ร่วมทั้งการช่วยเหลือ ส่งเสริม สนับสนุนจากผู้ปกครอง ชุมชน สถานประกอบการและหน่วยงานที่เกี่ยวข้อง ทั้งภาครัฐและภาคเอกชน

มาตรฐานที่ 3 การสร้างสังคมแห่งการเรียนรู้

สถานศึกษารวมมือกับบุคคล ชุมชน องค์กรต่าง ๆ เพื่อสร้างสังคมแห่งการเรียนรู้ มีการจัดทำ นวัตกรรม สิ่งประดิษฐ์ งานสร้างสรรค์ งานวิจัย ประกอบด้วยประเด็นการประเมิน ดังนี้

3.1 ดานความร่วมมือในการสร้างสังคมแห่งการเรียนรู้

สถานศึกษามีการสร้างความร่วมมือกับบุคคล ชุมชน องค์กรต่าง ๆ ทั้งในประเทศและต่างประเทศ ในการจัดการศึกษา การจัดทรัพยากรทางการศึกษา กระบวนการเรียนรู้ การบริการทางวิชาการและวิชาชีพ โดยใช้เทคโนโลยีที่เหมาะสม เพื่อพัฒนาผู้เรียนและคนในชุมชนสู่สังคมแห่งการเรียนรู้

3.2 ดานนวัตกรรม สิ่งประดิษฐ์ งานสร้างสรรค์ งานวิจัย

สถานศึกษาส่งเสริมสนับสนุนให้มีการจัดทำนวัตกรรม สิ่งประดิษฐ์ งานสร้างสรรค์ งานวิจัย โดย ผู้บริหาร ครู บุคลากรทางการศึกษา ผู้เรียนหรือร่วมกับบุคคล ชุมชน องค์กรต่าง ๆ ที่สามารถนำไปใช้ประโยชน์ ได้ตาม วัตถุประสงค์ และเผยแพร่สู่สาธารณชน

คุณภาพการศึกษาของสถานศึกษาอาชีวศึกษาตามมาตรฐานการอาชีวศึกษา

พ.ศ. ๒๕๖๑

กระทรวงศึกษาธิการได้ประกาศใช้มาตรฐานการอาชีวศึกษา พ.ศ. 2561 สำหรับสถานศึกษา ที่จัดการศึกษาในระดับอาชีวศึกษา ไซเป็นแนวทางในการจัดการศึกษาและการประกันคุณภาพการศึกษา ดานอาชีวศึกษาให้ไปไปตามกฎกระทรวงการประกันคุณภาพการศึกษา พ.ศ. 2561 สำนักงานคณะกรรมการ การอาชีวศึกษา จึงได้กำหนดเกณฑ์การประเมินคุณภาพการศึกษาของสถานศึกษาตามมาตรฐานการอาชีวศึกษา พ.ศ. 2561 จำนวน 5 ดาน ดังนี้

ดานที่ 1 ดานผู้เรียนและผู้สำเร็จการศึกษา

- 1.1 การดูแลและแนะแนวผู้เรียน
- 1.2 ผู้เรียนมีคุณลักษณะที่พึงประสงค์
- 1.3 ผู้เรียนมีสมรรถนะในการเป็นผู้ประกอบการหรือการประกอบอาชีพอิสระ
- 1.4 ผลงานของผู้เรียนดานนวัตกรรม สิ่งประดิษฐ์ งานสร้างสรรค์หรืองานวิจัย
- 1.5 ผลการแข่งขันทักษะวิชาชีพ
- 1.6 ผลการประเมินมาตรฐานวิชาชีพ
- 1.7 ผลการทดสอบทางการศึกษาระดับชาติดานอาชีวศึกษา (V-NET)
- 1.8 การมีงานทำและศึกษาต่อของผู้สำเร็จการศึกษา

ดานที่ 2 ดานหลักสูตรและการจัดการเรียนการสอน

- 2.1 การพัฒนาหลักสูตรฐานสมรรถนะ
 - 2.1.1 การพัฒนาหลักสูตรฐานสมรรถนะอย่างเป็นระบบ
 - 2.1.2 การพัฒนาหลักสูตรฐานสมรรถนะ หรือปรับปรุงรายวิชา หรือปรับปรุงรายวิชาเดิม หรือกำหนด รายวิชาเพิ่มเติม
- 2.2 การจัดการเรียนรู้สู่การปฏิบัติที่เน้นผู้เรียนเป็นสำคัญ
 - 2.2.1 คุณภาพของแผนการจัดการเรียนรู้สู่การปฏิบัติ
 - 2.2.2 การจัดทำแผนการจัดการเรียนรู้สู่การปฏิบัติที่เน้นผู้เรียนเป็นสำคัญและนำไปใช้ในการจัดการเรียน การสอน

ดานที่ 3 ดานครูผู้สอนและผู้บริหารสถานศึกษา

- 3.1 ครูผู้สอน
 - 3.1.1 การจัดการเรียนการสอน
 - 3.1.2 การบริหารจัดการชั้นเรียน
 - 3.1.3 การพัฒนาตนเองและพัฒนาวิชาชีพ
- 3.2 ผู้บริหารสถานศึกษา

3.2.1 การบริหารสถานศึกษาแบบมีส่วนร่วม

3.2.2 การบริหารจัดการระบบข้อมูลสารสนเทศเพื่อการบริหารจัดการสถานศึกษา

ด้านที่ 4 ด้านการมีส่วนร่วม

4.1 การจัดการอาชีวศึกษาระบบทวิภาคี

4.2 การระดมทรัพยากรเพื่อการจัดการเรียนการสอน

4.3 การบริการชุมชนและจิตอาสา

ด้านที่ 5 ด้านปัจจัยพื้นฐาน

5.1 อาคารสถานที่ ห้องเรียน ห้องปฏิบัติการ โรงฝึกงาน หรืองานฟาร์ม

5.2 ระบบสาธารณูปโภคพื้นฐาน

5.3 แหล่งเรียนรู้และศูนย์วิทยบริการ

5.4 ระบบอินเทอร์เน็ตความเร็วสูงเพื่อการใช้งานด้านสารสนเทศภายในสถานศึกษา

5.5 การเข้าถึงระบบอินเทอร์เน็ตความเร็วสูงเพื่อการจัดการเรียนการสอนในชั้นเรียน



ประกาศวิทยาลัยเทคนิคมหาสารคาม
เรื่อง การกำหนดมาตรฐานการศึกษาของสถานศึกษา
เพื่อการประกันคุณภาพภายในของสถานศึกษา

ตามที่กฎกระทรวงการประกันคุณภาพการศึกษา พ.ศ. 2561 กำหนดให้สถานศึกษาแต่ละแห่งได้กำหนดมาตรฐานการศึกษาของสถานศึกษา เพื่อการประกันคุณภาพภายในของสถานศึกษา ลงวันที่ 20 กุมภาพันธ์ พ.ศ. 2561 วิทยาลัยเทคนิคมหาสารคามได้จัดทำมาตรฐานการศึกษาของสถานศึกษา เป็น 4 มาตรฐาน 13 ตัวบ่งชี้ ดังนี้

มาตรฐานที่ 1 คุณลักษณะของผู้สำเร็จการศึกษาอาชีวศึกษาที่พึงประสงค์

1.1 ด้านความรู้

ตัวบ่งชี้ที่ 1.1.1 ร้อยละของสำเร็จการศึกษาเทียบกับจำนวนผู้เข้าเรียน

1.2 ด้านทักษะและการประยุกต์ใช้

ตัวบ่งชี้ที่ 1.2.1 ระดับความพึงพอใจที่มีต่อคุณภาพของผู้สำเร็จการศึกษา

1.3 ด้านด้านคุณธรรม จริยธรรม และคุณลักษณะที่พึงประสงค์

ตัวบ่งชี้ที่ 1.3.1 ระดับคุณภาพในการดำเนินการบริหารจัดการศึกษาตาม
แนวทางสถานศึกษาคุณธรรม

ตัวบ่งชี้ที่ 1.3.2 ระดับคุณภาพในการจัดกิจกรรมเสริมหลักสูตร

มาตรฐานที่ 2 การจัดการอาชีวศึกษา

2.1 ด้านหลักสูตรอาชีวศึกษา

ตัวบ่งชี้ที่ 2.1.1 ระดับคุณภาพในการพัฒนารายวิชาหรือกลุ่มวิชา

2.2 ด้านการจัดการเรียนการสอนอาชีวศึกษา

ตัวบ่งชี้ที่ 2.2.1 ระดับคุณภาพในการบริหารจัดการตามบุคลากร

ตัวบ่งชี้ที่ 2.2.2 ระดับคุณภาพในการจัดการเรียนการสอนรายวิชาโดยใช้
กระบวนการ PLC

2.3 ด้านการบริหารจัดการ

ตัวบ่งชี้ที่ 2.3.1 ระดับคุณภาพในการบริหารจัดการด้านอาคารสถานที่
ด้านครุภัณฑ์ และด้านฐานข้อมูลสารสนเทศ

2.4 ด้านการนำนโยบายสู่การปฏิบัติ

ตัวบ่งชี้ที่ 2.4.1 ระดับคุณภาพในการดำเนินการตามนโยบายสำคัญ
ของหน่วยงานต้นสังกัด

ตัวบ่งชี้ที่ 2.4.2 คุณภาพในการบริหารจัดการด้านการเงิน

มาตรฐานที่ 3 การสร้างสังคมแห่งการเรียนรู้ หรือสังคมแห่งความรู้

3.1 ด้านความร่วมมือในการสร้างสังคมแห่งการเรียนรู้

ตัวบ่งชี้ที่ 3.1.1 ระดับคุณภาพในการประสานความร่วมมือเพื่อการบริหาร
จัดการศึกษา

3.2 ด้านนวัตกรรม สิ่งประดิษฐ์ งานสร้างสรรค์ งานวิจัย

ตัวบ่งชี้ที่ 3.2.1 ระดับคุณภาพในการบริหารจัดการโครงการ สิ่งประดิษฐ์
งานสร้างสรรค์ หรืองานวิจัยของผู้เรียน

มาตรฐานที่ 4 ด้านการประกันคุณภาพการศึกษา

4.1 ระดับคุณภาพในการดำเนินการประกันคุณภาพภายในของสถานศึกษา

ตัวบ่งชี้ที่ 4.1.1 ระดับคุณภาพในการดำเนินการประกันคุณภาพภายในของ
สถานศึกษา

ประกาศ ณ วันที่ 23 สิงหาคม 2561



(นายดำรงค์เดช สุริยา)

ผู้อำนวยการวิทยาลัยเทคนิคมหาสารคาม

เกณฑ์การดำเนินการตามมาตรฐานการอาชีวศึกษา ระดับประกาศนียบัตรวิชาชีพ และระดับ
ประกาศนียบัตรวิชาชีพชั้นสูง พ.ศ. 2561 (5 ด้าน 25 ข้อ)

ด้านที่ 1 ด้านผู้เรียนและผู้สำเร็จการศึกษา

หมายถึง การประเมินสมรรถนะผู้เรียนและผู้สำเร็จการศึกษอาชีวศึกษา ที่เป็นผลมาจากการพัฒนาคุณภาพ ทางวิชาการ ทักษะและการประยุกต์ใช้ คุณธรรม จริยธรรมและคุณลักษณะที่พึงประสงค์ ประกอบ ด้วย การดูแลและ แนะนำผู้เรียน ผู้เรียนมีคุณลักษณะที่พึงประสงค์ ผู้เรียนมีสมรรถนะในการเป็นผู้ประกอบการหรือการประกอบอาชีพอิสระ ผลงานของผู้เรียนด้านนวัตกรรม สิ่งประดิษฐ์ งานสร้างสรรค์ หรือ งานวิจัย ผลการแข่งขันทักษะวิชาชีพ ผลการประเมินมาตรฐานวิชาชีพ ผลการทดสอบทางการศึกษาระดับชาติด้านอาชีวศึกษา (V-NET) และการมีงานทำ และศึกษาต่อของผู้สำเร็จการศึกษา รายละเอียดดังนี้

1.1 การดูแลและแนะนำผู้เรียน

คำอธิบาย

ภาคีศึกษามีการพัฒนากระบวนการดูแลช่วยเหลือและแนะนำผู้เรียนให้สามารถสำเร็จการศึกษา ตามระยะเวลา ที่หลักสูตรกำหนดและลดปัญหาการออกกลางคัน จำแนกตามระดับ ประเภทวิชา สาขาวิชา สาขา งาน และภาพรวม ของสถานศึกษา

การประเมิน

ร้อยละของผู้สำเร็จการศึกษาหลักสูตรประกาศนียบัตรวิชาชีพ (ปวช.) และหลักสูตรประกาศนียบัตรวิชาชีพ ชั้นสูง (ปวส.) ทั้งหมดเทียบกับจำนวนผู้เรียนหลักสูตรประกาศนียบัตรวิชาชีพ (ปวช.) และหลักสูตรประกาศนียบัตร วิชาชีพชั้นสูง (ปวส.) แรกเข้าของรุ่นที่สำเร็จการศึกษา โดยพิจารณาในภาพรวมของสถานศึกษา

การคำนวณ

$$\text{ร้อยละ} = \frac{\text{จำนวนผู้เรียนระดับ ปวช.และระดับปวส.ที่สำเร็จการศึกษาของรุ่น}}{\text{จำนวนผู้เรียนระดับปวช.และระดับ ปวส.แรกเข้าของรุ่นที่สำเร็จการศึกษา}} \times 100$$

การตรวจสอบข้อมูล

1. กระบวนการดูแลและแนะนำผู้เรียนของสถานศึกษา เพื่อให้ผู้เรียนสามารถสำเร็จการศึกษา ตามระยะเวลา ที่หลักสูตรกำหนด และลดปัญหาการออกกลางคัน
2. จำนวนผู้เรียนระดับ ปวช. ชั้นปีที่ 3 แรกเข้าของรุ่นที่สำเร็จการศึกษา
3. จำนวนผู้เรียนระดับ ปวส. ชั้นปีที่ 2 แรกเข้าของรุ่นที่สำเร็จการศึกษา
4. จำนวนผู้เรียนระดับ ปวช. ของรุ่นที่สำเร็จการศึกษา
5. จำนวนผู้เรียนระดับ ปวส. ของรุ่นที่สำเร็จการศึกษา
6. ผลการดูแลและแนะนำผู้เรียนของภาคีวิชา

เกณฑ์การประเมิน

นำผลการคำนวณมาเทียบกับเกณฑ์การประเมิน ดังนี้

ผลการประเมิน	ค่าคะแนน	ระดับคุณภาพ
ร้อยละ 80 ขึ้นไป	5	ยอดเยี่ยม
ร้อยละ 70.00 – 79.99	4	ดีเลิศ
ร้อยละ 60.00 – 69.99	3	ดี
ร้อยละ 50.00 – 59.99	2	ปานกลาง
น้อยกว่าร้อยละ 50.00	1	กำลังพัฒนา

ประเด็นที่ 1 ร้อยละของสำเร็จการศึกษาเทียบกับจำนวนผู้เข้าเรียนแรกเข้าของรุ่นนั้น

ระดับ/ ห้อง	ภาควิชา/ชั้นปี	จน. ผู้เรียน แรกเข้า 10 มิ.ย.	จน. ผู้สำเร็จ การศึกษา	ร้อยละ ผู้สำเร็จ การศึกษา เมื่อเทียบ แรกเข้า	จน. ผู้เรียน ออก กลางคัน	ร้อยละ	จน. ที่ ไม่ สำเร็จ การ ศึกษา	ร้อยละ
ปวช.	เทคโนโลยีเครื่องกล	190	61	32.10	129	67.89	129	64.89
	รวม ปวช.	190	61	32.10	129	67.89	129	64.89
ปวส.	เทคโนโลยีเครื่องกล	167	83	47.90	80	47.70	80	47.70
	รวม ปวส.	167	83	47.90	80	47.70	80	47.70
	รวมทั้งหมด ปวช. และปวส.	357	144	40.33	209	58.54	209	58.54

ความสำเร็จ ภาพรวมของภาควิชา ร้อยละ1.....

ค่าคะแนน	ระดับคุณภาพ
1	กำลังพัฒนา

จุดเด่น

- นักศึกษาที่จบมีคุณภาพสอดคล้องกับตลาดแรงงาน

จุดควรพัฒนา

- ลดปัญหา นักศึกษาที่ออกกลางคันให้น้อย

ข้อเสนอแนะ

- ติดตาม นักศึกษา ที่ขาดเรียนอย่างใกล้ชิด

Mahasarakham Technical College

1.2 ผู้เรียนมีคุณลักษณะที่พึงประสงค์

คำอธิบาย

ผู้เรียนมีคุณธรรม จริยธรรม และค่านิยมที่พึงประสงค์ หมายถึง ผู้เรียนเป็นคนดี แสดงออกทั้งด้านจิตใจและ พฤติกรรม โดยเฉพาะความรับผิดชอบ ความซื่อสัตย์ และการเสียสละเพื่อส่วนรวม มีความเป็นประชาธิปไตย ทำงานร่วมกับผู้อื่นได้อย่างเป็นกัลยาณมิตร มีภาวะผู้นำ กล้าแสดงออก ภูมิใจในความเป็นไทย เห็นคุณค่าและรวมพัฒนา ภูมิปัญญาไทย มีจิตสำนึกในการอนุรักษ์ทรัพยากรธรรมชาติและสิ่งแวดล้อม หรือสถานศึกษามีการส่งเสริม สนับสนุนให้ ผู้เรียนร่วมกันจัดกิจกรรมเสริมหลักสูตร เพื่อพัฒนาผู้เรียนให้มีคุณลักษณะที่พึงประสงค์ ตามแนวทางการจัดกิจกรรม ขององค์การนักวิชาชีพในอนาคตแห่งประเทศไทย (อวท.) หรือองค์การเกษตรกรในอนาคตแห่งประเทศไทย ในพระราชูปถัมภ์สมเด็จพระเทพรัตนราชสุดาฯ สยามบรมราชกุมารี(อกท.) ปรากฏผลการประเมินการจัดกิจกรรมของ องค์การฯ ตามที่สำนักงานคณะกรรมการการอาชีวศึกษากำหนด ในระดับจังหวัด ระดับภาค และระดับชาติ

การประเมิน

ที่	รายการปฏิบัติ	ผลการปฏิบัติ	
		มี	ไม่มี
1	ภาควิชาที่มีผู้เรียนนอยกวารอยละ 60 มีความรับผิดชอบ ซื่อสัตย์ และเสียสละ เพื่อส่วนรวม มีความเป็น ประชาธิปไตย ทำงานร่วมกับผู้อื่นได้อย่างเป็นกัลยาณมิตร มีภาวะผู้นำ กล้าแสดงออก ภูมิใจในความเป็นไทย เห็นคุณค่าและ รวมพัฒนาภูมิปัญญาไทย มีจิตสำนึกในการอนุรักษ์ทรัพยากรธรรมชาติและสิ่งแวดล้อม หรือมีการจัดกิจกรรม เสริมหลักสูตร เพื่อพัฒนาผู้เรียนให้มีคุณลักษณะที่พึงประสงค์ ตามแนวทางการจัดกิจกรรมขององค์การนักวิชาชีพ ในอนาคตแห่งประเทศไทย (อวท.) หรือองค์การเกษตรกรในอนาคตแห่งประเทศไทยในพระ-ราชูปถัมภ์ สมเด็จพระเทพรัตนราชสุดาฯ สยามบรมราชกุมารี(อกท.)	✓	
2	ภาควิชาที่มีผู้เรียนรอยละ 60 – 69.99 มีความรับผิดชอบ ซื่อสัตย์ และเสียสละ เพื่อส่วนรวม มีความเป็นประชาธิปไตย ทำงานร่วมกับผู้อื่นได้อย่างเป็นกัลยาณมิตร มีภาวะผู้นำ กล้าแสดงออก ภูมิใจในความเป็นไทย เห็นคุณค่าและ รวมพัฒนาภูมิปัญญาไทย มีจิตสำนึกในการอนุรักษ์ทรัพยากรธรรมชาติและสิ่งแวดล้อม หรือมีผลการประเมินกิจกรรม องค์การนักวิชาชีพในอนาคตแห่งประเทศไทย (อวท.) หรือองค์การเกษตรกรในอนาคตแห่งประเทศไทย ในพระราชูปถัมภ์สมเด็จพระเทพรัตนราชสุดาฯ สยามบรมราชกุมารี(อกท.) โดยได้รับผลการประเมินในระดับเหรียญทอง เหรียญเงิน หรือเหรียญทองแดง ในระดับจังหวัด	✓	

3	<p>ภาคศึกษามีผู้เรียนร้อยละ 70 – 79.99 มีความรับผิดชอบ ซื่อสัตย์ และเสียสละ เพื่อส่วนรวม มีความเป็นประชาธิปไตย ทำงานร่วมกับผู้อื่นได้อย่างเป็นกัลยาณมิตร มีภาวะผู้นำ กลาแสดงออก ภูมิใจในความเป็นไทย เห็นคุณค่าและ รวมพัฒนาภูมิปัญญาไทย มีจิตสำนึกในการอนุรักษ์ทรัพยากรธรรมชาติและสิ่งแวดล้อม หรือมีผลการประเมินกิจกรรม องค์การนักวิชาชีพในอนาคตแห่งประเทศไทย (อวท.) หรือองค์การเกษตรกรในอนาคตแห่งประเทศไทย ในพระราชูปถัมภ์สมเด็จพระเทพรัตนราชสุดาฯ สยามบรมราชกุมารี(อกท.) โดยได้รับผลการประเมินเป็นองค์การ มาตรฐานดีเด่นระดับกลุ่มจังหวัด</p>	✓	
4	<p>ภาคศึกษามีผู้เรียนร้อยละ 80 – 89.99 มีความรับผิดชอบ ซื่อสัตย์ และเสียสละ เพื่อส่วนรวม มีความเป็นประชาธิปไตย ทำงานร่วมกับผู้อื่นได้อย่างเป็นกัลยาณมิตร มีภาวะผู้นำ กลาแสดงออก ภูมิใจในความเป็นไทย เห็นคุณค่าและ รวมพัฒนาภูมิปัญญาไทย มีจิตสำนึกในการอนุรักษ์ทรัพยากรธรรมชาติและสิ่งแวดล้อม หรือมีผลการประเมินกิจกรรม องค์การนักวิชาชีพในอนาคตแห่งประเทศไทย (อวท.) หรือองค์การเกษตรกรในอนาคตแห่งประเทศไทย ในพระราชูปถัมภ์สมเด็จพระเทพรัตนราชสุดาฯ สยามบรมราชกุมารี(อกท.) โดยได้รับผลการประเมินในระดับเหรียญทอง เหรียญเงิน หรือเหรียญทองแดง ในระดับภาค</p>	✓	
5	<p>ภาคศึกษามีผู้เรียนร้อยละ 90 ขึ้นไป มีความรับผิดชอบ ซื่อสัตย์ และเสียสละเพื่อส่วนรวม มีความเป็นประชาธิปไตย ทำงานร่วมกับผู้อื่นได้อย่างเป็นกัลยาณมิตร มีภาวะผู้นำ กลาแสดงออก ภูมิใจในความเป็นไทย เห็นคุณค่าและ รวมพัฒนาภูมิปัญญาไทย มีจิตสำนึกในการอนุรักษ์ทรัพยากรธรรมชาติและสิ่งแวดล้อม หรือมีผลการประเมินกิจกรรม องค์การนักวิชาชีพในอนาคตแห่งประเทศไทย (อวท.) หรือองค์การเกษตรกรในอนาคตแห่งประเทศไทยในพระราชูปถัมภ์สมเด็จพระเทพรัตนราชสุดาฯ สยามบรมราชกุมารี(อกท.) โดยได้รับผลการประเมินเป็นองค์การ มาตรฐานดีเด่นระดับภาค หรือองค์การมาตรฐานดีเด่นระดับชาติ</p>	✓	

ความสำเร็จ ปฏิบัติตามประเด็น.....5.....ข้อ

ค่าคะแนน	ระดับคุณภาพ
5	ยอดเยี่ยม

จุดเด่น

- นักศึกษามีการเข้าร่วมกิจกรรมที่จัดขึ้น

จุดควรพัฒนา

- ให้ นักศึกษาทุกระดับชั้นมีส่วนร่วมในกิจกรรม

ข้อเสนอแนะ

.....
.....

การตรวจสอบข้อมูล

1. จำนวนผู้เรียนทั้งหมดของภาควิชา
2. จำนวนผู้เรียนที่มีคุณธรรม จริยธรรม และค่านิยมที่พึงประสงค์ประกอบด้วย ความรับผิดชอบ ซื่อสัตย์และเสียสละเพื่อส่วนรวม มีความเป็นประชาธิปไตย ทำงานร่วมกับผู้อื่นได้อย่างเป็นกัลยาณมิตรมีภูมิกษานำกล้าแสดงออก ภูมิใจในความเป็นไทย เห็นคุณค่าและรวมพัฒนาภูมิปัญญาไทย มีจิตสำนึกในการอนุรักษ์ทรัพยากรธรรมชาติและสิ่งแวดล้อม
3. หลักฐานสนับสนุนการพัฒนาผู้เรียนใหม่มีคุณธรรม จริยธรรม และค่านิยมที่พึงประสงค์
4. ผลงานหรือผลการประเมินตามเกณฑ์การประเมิน

เกณฑ์การประเมิน

นำผลการคำนวณมาเทียบกับเกณฑ์การประเมิน ดังนี้

ผลการประเมิน	ค่าคะแนน	ระดับคุณภาพ
มีผลการประเมินตามข้อ 5	5	ยอดเยี่ยม
มีผลการประเมินตามข้อ 4	4	ดีเลิศ
มีผลการประเมินตามข้อ 3	3	ดี
มีผลการประเมินตามข้อ 2	2	ปานกลาง
มีผลการประเมินตามข้อ 1	1	กำลังพัฒนา

1.3 ผู้เรียนมีสมรรถนะในการเป็นผู้ประกอบการหรือการประกอบอาชีพอิสระ

คำอธิบาย

ภาคีศึกษามีการส่งเสริม สนับสนุนและพัฒนาผู้เรียนใหม่มีสมรรถนะในการเป็นผู้ประกอบการหรือ การประกอบอาชีพอิสระ สามารถประสบความสำเร็จสู่การเป็นผู้ประกอบการหรือการประกอบอาชีพอิสระ หรือสถานศึกษามีการส่งเสริม สนับสนุนกิจกรรมตามแนวทางการพัฒนาผู้ประกอบการและการประกอบอาชีพอิสระของ ศูนย์บ่มเพาะผู้ประกอบการอาชีวศึกษา ปรากฏผลการประเมินศูนย์บ่มเพาะผู้ประกอบการอาชีวศึกษา ตามเกณฑ์การ ประเมินที่สำนักงานคณะกรรมการการอาชีวศึกษากำหนด ในระดับสถานศึกษา ระดับจังหวัด ระดับภาค และระดับชาติ

การประเมิน

ร้อยละของผู้เรียนที่ประสบความสำเร็จสู่การเป็นผู้ประกอบการหรือการประกอบอาชีพอิสระ เทียบกับจำนวน ผู้เรียนกลุ่มเป้าหมายที่ผ่านการพัฒนาการเป็นผู้ประกอบการหรือการประกอบอาชีพอิสระ หรือมีผลการประเมินศูนย์บ่มเพาะผู้ประกอบการอาชีวศึกษา ตามเกณฑ์การประเมินที่สำนักงานคณะกรรมการการอาชีวศึกษากำหนด

การคำนวณ

$$\text{ร้อยละ} = \frac{\text{จำนวนผู้เรียนที่ประสบความสำเร็จสู่การเป็นผู้ประกอบการหรือการประกอบอาชีพอิสระ}}{\text{จำนวนผู้เรียนกลุ่มเป้าหมายที่ผ่านการพัฒนาการเป็นผู้ประกอบการหรือการประกอบอาชีพอิสระ}} \times 100$$

ความสำเร็จ ร้อยละ.....86.88.....

ค่าคะแนน	ระดับคุณภาพ
5	ยอดเยี่ยม

จุดเด่น

- สามารถเปิดกิจการอิสระได้อย่างมีประสิทธิภาพ

จุดควรพัฒนา

- ควรมีการสนับสนุนการประกอบอาชีพอิสระแก่นักศึกษา

ข้อเสนอแนะ

.....
.....

การตรวจสอบข้อมูล

1. ภาควิชามีกระบวนการในการส่งเสริม สนับสนุนและพัฒนาผู้เรียนให้มีสมรรถนะในการเป็น ผู้ประกอบการหรือการประกอบอาชีพอิสระ หรือการพัฒนาผู้เรียนให้มีสมรรถนะในการเป็นผู้ประกอบการหรือการประกอบอาชีพอิสระของศูนย์บ่มเพาะผู้ประกอบการอาชีวศึกษา
2. จำนวนผู้เรียนกลุ่มเป้าหมายที่ผ่านการพัฒนาการเป็นผู้ประกอบการหรือการประกอบอาชีพอิสระ
3. จำนวนผู้เรียนประสบความสำเร็จสู่การเป็นผู้ประกอบการหรือการประกอบอาชีพอิสระ
4. ผลการประเมินศูนย์บ่มเพาะผู้ประกอบการอาชีวศึกษา ตามเกณฑ์การประเมินที่สำนักงานคณะกรรมการ การอาชีวศึกษากำหนด ประกอบด้วย ระดับ 1 ดาว ระดับ 2 ดาว ระดับ 3 ดาว ระดับ 4 ดาว และระดับ 5 ดาว

เกณฑ์การประเมิน

นำผลการคำนวณมาเทียบกับเกณฑ์การประเมิน ดังนี้

ผลการประเมิน	ค่าคะแนน	ระดับคุณภาพ
ร้อยละ 80 ขึ้นไปหรือมีผลการประเมินศูนย์บ่มเพาะฯในระดับ 5 ดาว	5	ยอดเยี่ยม
ร้อยละ 70.00 – 79.99หรือมีผลการประเมินศูนย์บ่มเพาะฯในระดับ 4 ดาว	4	ดีเลิศ
ร้อยละ 60.00 – 69.99หรือมีผลการประเมินศูนย์บ่มเพาะฯในระดับ 3 ดาว	3	ดี
ร้อยละ 50.00 – 59.99หรือมีผลการประเมินศูนย์บ่มเพาะฯในระดับ 2 ดาว	2	ปานกลาง
น้อยกว่าร้อยละ 50.00หรือมีผลการประเมินศูนย์บ่มเพาะฯในระดับ 1 ดาว	1	กำลังพัฒนา

1.4 ผลงานของผู้เรียนदानนวัตกรรม สิ่งประดิษฐ์ งานสร้างสรรค์หรืองานวิจัย

คำอธิบาย

ภาคีวิชาการส่งเสริม สนับสนุนให้ผู้เรียนพัฒนานวัตกรรม สิ่งประดิษฐ์ งานสร้างสรรค์ หรืองานวิจัย ผลงานของผู้เรียนได้รับรางวัลจากการประกวดนวัตกรรม สิ่งประดิษฐ์งานสร้างสรรค์ หรืองานวิจัยตามที่ สำนักงาน คณะกรรมการการอาชีวศึกษากำหนดหรือเข้าร่วมกับหน่วยงานอื่น หรือมีการนำมาใช้ประโยชน์ได้จริงในระดับจังหวัด ระดับภาค ระดับชาติ และระดับนานาชาติ

การประเมิน

ที่	รายการปฏิบัติ	ผลการปฏิบัติ	
		มี	ไม่มี
1	ภาคีวิชาการจัดกิจกรรมประกวดนวัตกรรม สิ่งประดิษฐ์ งานสร้างสรรค์ หรืองานวิจัยในสถานศึกษา	✓	
2	ภาคีวิชาผลงานนวัตกรรม สิ่งประดิษฐ์ งานสร้างสรรค์ หรืองานวิจัยมีการนำไปใช้ประโยชน์จริงในระดับสถานศึกษา หรือได้รับรางวัลจากการประกวด นวัตกรรม สิ่งประดิษฐ์ งานสร้างสรรค์ หรืองานวิจัย ระดับจังหวัด	✓	
3	ภาคีวิชามีผลงานนวัตกรรม สิ่งประดิษฐ์ งานสร้างสรรค์ หรืองานวิจัยมีการนำไปใช้ประโยชน์จริงในระดับชุมชนหรือ ได้รับรางวัลจากการประกวด นวัตกรรม สิ่งประดิษฐ์ งานสร้างสรรค์ หรืองานวิจัย ระดับภาค		✓
4	ภาคีวิชามีผลงานนวัตกรรม สิ่งประดิษฐ์ งานสร้างสรรค์ หรืองานวิจัยมีการนำไปใช้ประโยชน์จริงในระดับจังหวัดหรือ ได้รับรางวัลจากการประกวด นวัตกรรม สิ่งประดิษฐ์ งานสร้างสรรค์ หรืองานวิจัย ระดับชาติ		✓
5	ภาคีวิชา มี ผลงานนวัตกรรม สิ่งประดิษฐ์ งานสร้างสรรค์ หรืองานวิจัยมีการนำไปใช้ประโยชน์จริงในระดับประเทศหรือ ได้รับรางวัลจากการประกวด นวัตกรรม สิ่งประดิษฐ์ งานสร้างสรรค์ หรืองานวิจัย ระดับนานาชาติ		✓

ความสำเร็จ ปฏิบัติตามประเด็น.....2.....ข้อ

ค่าคะแนน	ระดับคุณภาพ
2	ปานกลาง

จุดเด่น

- ชิ้นงานสิ่งประดิษฐ์ที่สร้างขึ้นใช้งานได้จริง

จุดควรพัฒนา

- เพิ่มจำนวนชิ้นงานสิ่งประดิษฐ์ให้เพิ่มมากขึ้นและหลากหลาย

ข้อเสนอแนะ

.....
.....

ผลงานที่เป็นโครงการทางวิชาชีพหรือสิ่งประดิษฐ์ของผู้เรียนที่ได้นำ ไปใช้ประโยชน์

ระดับ/ห้อง	จำนวนผู้เรียนทั้งหมด	จำนวนผลงานฯ ที่ได้นำไปใช้ประโยชน์หรือได้รับรางวัล/ ระดับคุณภาพผลงาน				
		x0.50	x0.70	x0.90	x1.00	รวม
ปวช.	425					0
ปวส.	218					0
รวม	643					0

การตรวจสอบข้อมูล

1. ผลการส่งเสริม สนับสนุนใหญ่เรียนพัฒนานวัตกรรม สิ่งประดิษฐ์ งานสร้างสรรค์ หรืองานวิจัย ในสถานศึกษา
2. การนำนวัตกรรม สิ่งประดิษฐ์ งานสร้างสรรค์ หรืองานวิจัยไปใช้ประโยชน์จริงในระดับสถานศึกษา ระดับชุมชน ระดับจังหวัด ระดับชาติ
3. รางวัลการประกวดนวัตกรรม สิ่งประดิษฐ์ งานสร้างสรรค์ หรืองานวิจัยในระดับจังหวัด ระดับภาค ระดับชาติ และระดับนานาชาติ

หมายเหตุ : รางวัล หมายถึง รางวัลชนะเลิศ รองชนะเลิศ หรือรางวัลอื่นๆ โดยไม่นับรางวัลชมเชย

เกณฑ์การประเมิน

นำผลการคำนวณมาเทียบกับเกณฑ์การประเมิน ดังนี้

ผลการประเมิน	ค่าคะแนน	ระดับคุณภาพ
มีผลการประเมินตามข้อ 1 และ ข้อ 5	5	ยอดเยี่ยม
มีผลการประเมินตามข้อ 1 และ ข้อ 4	4	ดีเลิศ
มีผลการประเมินตามข้อ 1 และ ข้อ 3	3	ดี
มีผลการประเมินตามข้อ 1 และ ข้อ 2	2	ปานกลาง
มีผลการประเมินตามข้อ 1	1	กำลังพัฒนา

1.5 ผลการแข่งขันทักษะวิชาชีพ

คำอธิบาย

ภาคีวิชาการส่งเสริม สนับสนุนให้ผู้เรียนได้รับการพัฒนาสมรรถนะวิชาชีพ ปรากฏผลจากการเข้าร่วม การประกวด แข่งขันทางด้านทักษะวิชาชีพ ตามที่สำนักงานคณะกรรมการการอาชีวศึกษากำหนด หรือหน่วยงานอื่น ๆ ทั้งในระดับจังหวัด ระดับภาค ระดับชาติ หรือระดับนานาชาติ การประเมิน

ที่	รายการปฏิบัติ	ผลการปฏิบัติ	
		มี	ไม่มี
1	ภาคีวิชาการส่งเสริม สนับสนุนให้มีการประกวด แข่งขันทักษะวิชาชีพในระดับสถานศึกษา	✓	
2	ภาคีวิชาผู้เรียนได้รับรางวัลจากการประกวด แข่งขันทักษะวิชาชีพใน ระดับจังหวัด	✓	
3	ภาคีวิชาผู้เรียนได้รับรางวัลจากการประกวด แข่งขันทักษะวิชาชีพใน ระดับภาค		✓
4	ภาคีวิชาผู้เรียนได้รับรางวัลจากการประกวด แข่งขันทักษะวิชาชีพใน ระดับชาติ		✓
5	ภาคีวิชาผู้เรียนได้รับรางวัลจากการประกวด แข่งขันทักษะวิชาชีพใน ระดับนานาชาติ		✓

หมายเหตุ

- รางวัล หมายถึง รางวัลชนะเลิศ รองชนะเลิศ หรือคุณภาพมาตรฐานระดับเหรียญทอง เหรียญเงิน เหรียญทองแดง หรือรางวัลอื่นๆ ไม่นับรางวัลชมเชย
- การแข่งขันระดับนานาชาติหมายถึง การจัดกิจกรรมประกวด แข่งขันของหน่วยงาน หรือองค์กร ในระดับชาติของประเทศใดประเทศหนึ่ง ไม่นับรวมการจัดกิจกรรมประกวด แข่งขันของสถานศึกษาที่จัดขึ้นเอง โดยรวมกับต่างประเทศ หรือเข้าร่วมกับสถานศึกษาในต่างประเทศ

ความสำเร็จ ปฏิบัติตามประเด็น.....2.....ข้อ

ค่าคะแนน	ระดับคุณภาพ
2	ปานกลาง

จุดเด่น

.....

.....

จุดควรพัฒนา

.....

.....

ข้อเสนอแนะ

.....

.....

การตรวจสอบข้อมูล

1. ภาควิชามีกระบวนการในการส่งเสริม สนับสนุนให้ครูเรียนได้รับการพัฒนาสมรรถนะวิชาชีพในการเข้าร่วม การประกวด แข่งขันทางดานทักษะวิชาชีพ ทั้งในระดับสถานศึกษา ระดับจังหวัด ระดับภาค ระดับชาติ และระดับ นานาชาติ

2. ผลการประกวด แข่งขันทางดานทักษะวิชาชีพตามที่สำนักงานคณะกรรมการการอาชีวศึกษากำหนด หรือ เขารวมกับหน่วยงานอื่น ๆ ทั้งในระดับจังหวัด ระดับภาค ระดับชาติ หรือระดับนานาชาติ

เกณฑ์การประเมิน

นำผลการคำนวณมาเทียบกับเกณฑ์การประเมิน ดังนี้

ผลการประเมิน	ค่าคะแนน	ระดับคุณภาพ
มีผลการประเมินตามข้อ 1 และ ข้อ 5	5	ยอดเยี่ยม
มีผลการประเมินตามข้อ 1 และ ข้อ 4	4	ดีเลิศ
มีผลการประเมินตามข้อ 1 และ ข้อ 3	3	ดี
มีผลการประเมินตามข้อ 1 และ ข้อ 2	2	ปานกลาง
มีผลการประเมินตามข้อ 1	1	กำลังพัฒนา

1.6 ผลการประเมินมาตรฐานวิชาชีพ

คำอธิบาย

จำนวนผู้เรียนในระดับประกาศนียบัตรวิชาชีพ (ปวช.) ชั้นปีที่ 3 และผู้เรียนในระดับประกาศนียบัตรวิชาชีพ ชั้นสูง (ปวส.) ชั้นปีที่ 2 ที่ผ่านการประเมินมาตรฐานวิชาชีพในครั้งแรกตามระเบียบกระทรวง - ศึกษาธิการ วาดวย การประเมินผลการเรียนตามหลักสูตร เทียบร้อยละกับจำนวนผู้เรียนที่ลงทะเบียนเรียนครบทุกรายวิชาตามโครงสร้าง หลักสูตร จำแนกตามระดับ ประเภทวิชา สาขาวิชา สาขางานและภาพรวมของภาควิชา โดยมีเกณฑ์การประเมิน ดังนี้

ระดับ ปวช. - ดานความรูต้องไดคะแนนไมต่ำกว่าร้อยละ 60 ของคะแนนเต็ม - ดานทักษะและการประยุกต์ใช้ต้องไดคะแนนไมต่ำกว่าร้อยละ 80 ของคะแนนเต็ม - ผู้เรียนต้องไดคะแนนผานเกณฑ์ประเมินทั้ง 2 ดาน จึงคิดเปนผานการประเมินมาตรฐานวิชาชีพ

ระดับ ปวส. - ดานความรูต้องไดคะแนนไมต่ำกว่าร้อยละ 70 ของคะแนนเต็ม - ดานทักษะและการประยุกต์ใช้ต้องไดคะแนนไมต่ำกว่าร้อยละ 80 ของคะแนนเต็ม - ผู้เรียนต้องไดคะแนนผานเกณฑ์ประเมินทั้ง 2 ดาน จึงคิดเปนผานการประเมินมาตรฐานวิชาชีพ

การประเมิน

ร้อยละของผู้เรียนที่ผ่านการประเมินมาตรฐานวิชาชีพในครั้งแรกเทียบกับผู้เรียนที่ลงทะเบียนเรียนครบทุกรายวิชา ตามโครงสร้างหลักสูตร โดยพิจารณาในภาพรวมของสถานศึกษา

การคำนวณ

$$\text{ร้อยละ} = \frac{\text{จำนวนผู้เรียนระดับ ปวช.3 และระดับปวส.2 ที่ผ่านการประเมินมาตรฐานวิชาชีพในครั้งแรก}}{\text{จำนวนผู้เรียนระดับปวช.3 และระดับปวส.2 ที่ลงทะเบียนเรียนครบทุกรายวิชาตามโครงสร้างหลักสูตร}} \times 100$$

การตรวจสอบข้อมูล

1. กระบวนการประเมินมาตรฐานวิชาชีพเปนไปตามที่สำนักงานคณะกรรมการการอาชีวศึกษากำหนด
2. จำนวนผู้เรียนระดับ ปวช. ชั้นปีที่ 3 ที่ลงทะเบียนเรียนครบทุกรายวิชาตามโครงสร้างหลักสูตร
3. จำนวนผู้เรียนระดับ ปวส. ชั้นปีที่ 2 ที่ลงทะเบียนเรียนครบทุกรายวิชาตามโครงสร้างหลักสูตร
4. จำนวนผู้เรียนระดับ ปวช. ชั้นปีที่ 3 ที่ผ่านการประเมินมาตรฐานวิชาชีพในครั้งแรก
5. จำนวนผู้เรียนระดับ ปวส. ชั้นปีที่ 2 ที่ผ่านการประเมินมาตรฐานวิชาชีพในครั้งแรก

การประเมินมาตรฐานวิชาชีพผู้เรียนผ่านการทดสอบมาตรฐานทางวิชาชีพ

ระดับชั้น/ห้อง	จำนวนผู้เรียนทั้งหมด	จำนวนผู้ที่เข้าทดสอบมาตรฐานวิชาชีพ	จำนวนผู้เรียนที่สอบผ่านเกณฑ์มาตรฐานวิชาชีพ	ร้อยละ
ปวช. เทคโนโลยีเครื่องกล	70	70	70	100
รวมปวช.	70	70	70	100
ปวส. เทคโนโลยีเครื่องกล	113	113	113	100
รวมปวส.	113	113	113	100
รวม	183	183	183	100

ความสำเร็จ ภาพรวมของภาควิชา ร้อยละ5.....

ค่าคะแนน	ระดับคุณภาพ
5	ยอดเยี่ยม

จุดเด่น

.....

.....

จุดควรพัฒนา

.....

.....

ข้อเสนอแนะ

.....

.....

เกณฑ์การประเมิน

นำผลการคำนวณมาเทียบกับเกณฑ์การประเมิน ดังนี้

ผลการประเมิน	ค่าคะแนน	ระดับคุณภาพ
ร้อยละ 80 ขึ้นไป	5	ยอดเยี่ยม
ร้อยละ 70.00 – 79.99	4	ดีเลิศ
ร้อยละ 60.00 – 69.99	3	ดี
ร้อยละ 50.00 – 59.99	2	ปานกลาง
น้อยกว่าร้อยละ 50.00	1	กำลังพัฒนา

1.7 ผลการทดสอบทางการศึกษาระดับชาติดานอาชีวศึกษา (V-NET)

คำอธิบาย

จำนวนผู้เรียนในระดับประกาศนียบัตรวิชาชีพ (ปวช.) ชั้นปีที่ 3 และผู้เรียนในระดับประกาศนียบัตรวิชาชีพ ชั้นสูง (ปวส.) ชั้นปีที่ 2 ที่ได้คะแนนตั้งแต่ค่าคะแนนเฉลี่ยระดับชาติขึ้นไป จากการทดสอบทางการศึกษาระดับชาติ ดานอาชีวศึกษา (V-NET) จากสถาบันทดสอบทางการศึกษาแห่งชาติ (องค์การมหาชน) เทียบร้อยละกับจำนวนผู้เรียน ที่ลงทะเบียนเรียนครบทุกรายวิชาตามโครงสร้างหลักสูตร จำแนกตามระดับ ประเภทวิชา สาขาวิชา สาขางาน และภาพรวมของภาควิชา

การประเมิน

ร้อยละของผู้เรียนที่มีคะแนนเฉลี่ยจากการทดสอบทางการศึกษาระดับชาติดานอาชีวศึกษา (V-NET) ตั้งแต่ ค่าคะแนนเฉลี่ยระดับชาติขึ้นไปเทียบกับผู้เรียนที่ลงทะเบียนเรียนครบทุกรายวิชาตามโครงสร้างหลักสูตร โดยพิจารณา ในภาพรวมของภาควิชา

การคำนวณ

$$\text{ร้อยละ} = \frac{\text{จำนวนผู้เรียนที่ได้คะแนนตั้งแต่ค่าคะแนนเฉลี่ยระดับชาติขึ้นไป}}{\text{จำนวนผู้เรียน ปวช. และปวส. ที่ลงทะเบียนเรียนครบทุกรายวิชาตามโครงสร้างหลักสูตร}} \times 100$$

การตรวจสอบข้อมูล

1. จำนวนผู้เรียนระดับ ปวช. ชั้นปีที่ 3 ที่ลงทะเบียนเรียนครบทุกรายวิชาตามโครงสร้างหลักสูตร
2. จำนวนผู้เรียนระดับ ปวส. ชั้นปีที่ 2 ที่ลงทะเบียนเรียนครบทุกรายวิชาตามโครงสร้างหลักสูตร
3. จำนวนผู้เรียนระดับ ปวช. ชั้นปีที่ 3 ที่ได้คะแนนตั้งแต่ค่าคะแนนเฉลี่ยระดับชาติขึ้นไป
4. จำนวนผู้เรียนระดับ ปวส. ชั้นปีที่ 2 ที่ได้คะแนนตั้งแต่ค่าคะแนนเฉลี่ยระดับชาติขึ้นไป
5. ผลการทดสอบทางการศึกษาระดับชาติดานอาชีวศึกษา (V-NET) ในภาพรวมของภาควิชา

การทดสอบทางการศึกษาระดับชาติด้านอาชีวศึกษา (V-NET)

ระดับชั้น/ห้อง	จน.ผู้เรียนทั้งหมด	จน.ผู้เรียนที่ลงทะเบียนเข้าทดสอบ	จน.ผู้เรียนที่มีผลการทดสอบผ่าน	ร้อยละของผู้เรียนที่มีผลการทดสอบผ่าน	ค่าคะแนน
ปวช.					
เทคโนโลยีเครื่องกล	189	-	-	-	-
รวมปวช.	189	-	-	-	-
ปวส.					
เทคโนโลยีเครื่องกล	177	-	-	-	-
รวมปวส.	177	-	-	-	-

ความสำเร็จ ภาพรวมของภาควิชา คิดเป็นร้อยละ-.....

ค่าคะแนน	ระดับคุณภาพ
-	-

จุดเด่น

.....

จุดควรพัฒนา

.....

ข้อเสนอแนะ

ไม่มีการสอบเนื่องจากสถานการณ์ โรคระบาดไวรัสโคโรนาสายพันธุ์ใหม่ 2019 COVID-19

เกณฑ์การประเมิน

นำผลการคำนวณมาเทียบกับเกณฑ์การประเมิน ดังนี้

ผลการประเมิน	ค่าคะแนน	ระดับคุณภาพ
ร้อยละ 80 ขึ้นไป	5	ยอดเยี่ยม
ร้อยละ 70.00 – 79.99	4	ดีเลิศ
ร้อยละ 60.00 – 69.99	3	ดี
ร้อยละ 50.00 – 59.99	2	ปานกลาง
น้อยกว่าร้อยละ 50.00	1	กำลังพัฒนา

1.8 การมีงานทำและศึกษาต่อของผู้สำเร็จการศึกษา

คำอธิบาย

ผู้สำเร็จการศึกษาหลักสูตรประกาศนียบัตรวิชาชีพ (ปวช.) และหลักสูตรประกาศนียบัตรวิชาชีพชั้นสูง (ปวส.) ทั้งหมดของการศึกษาที่ผ่านมา มีงานทำในหน่วยงานภาครัฐและเอกชน ประกอบอาชีพอิสระหรือศึกษาต่อ โดยไม่นับ รวมผู้เรียนเทียบโอนความรู้และประสบการณ์จำแนกตามระดับ ประเภทวิชา สาขาวิชา สาขางานและภาพรวมของ สถานศึกษา

การประเมิน

ร้อยละของผู้สำเร็จการศึกษาหลักสูตรประกาศนียบัตรวิชาชีพ (ปวช.) และหลักสูตรประกาศนียบัตรวิชาชีพชั้นสูง (ปวส.) ในการศึกษาที่ผ่านมา มีงานทำในสถานประกอบการ หน่วยงานภาครัฐและเอกชน ประกอบอาชีพอิสระ หรือศึกษาต่อเทียบกับผู้สำเร็จการศึกษาระดับ ปวช. และ ปวส. ทั้งหมดในการศึกษาที่ผ่านมา โดยพิจารณาในภาพรวม ของภาควิชา

การคำนวณ

$$\text{ร้อยละ} = \frac{\text{จำนวนผู้สำเร็จการศึกษาระดับ ปวช. และ ปวส. ในปีที่ศึกษาที่ผ่านมา ที่มีงานทำ หรือศึกษาต่อ}}{\text{จำนวนผู้สำเร็จการศึกษาระดับ ปวช. และ ปวส. ทั้งหมดในการศึกษาที่ผ่านมา}} \times 100$$

การตรวจสอบข้อมูล

1. กระบวนการหรือรูปแบบในการติดตามผู้สำเร็จการศึกษาของภาควิชา
2. จำนวนผู้สำเร็จการศึกษาหลักสูตรประกาศนียบัตรวิชาชีพ (ปวช.) ในปีที่ผ่านมา
3. จำนวนผู้สำเร็จการศึกษาหลักสูตรประกาศนียบัตรวิชาชีพชั้นสูง (ปวส.) ในปีที่ผ่านมา
4. จำนวนผู้สำเร็จการศึกษาหลักสูตรประกาศนียบัตรวิชาชีพ (ปวช.) ในปีที่ผ่านมาที่มีงานทำ ประกอบอาชีพ อิสระหรือศึกษาต่อ
5. จำนวนผู้สำเร็จการศึกษาหลักสูตรประกาศนียบัตรวิชาชีพชั้นสูง (ปวส.) ในปีที่ผ่านมาที่มีงานทำ ประกอบ อาชีพอิสระหรือศึกษาต่อ
6. มีผลการติดตามผู้สำเร็จการศึกษาที่มีงานทำ ประกอบอาชีพอิสระหรือศึกษาต่อ

ข้อมูลผู้สำเร็จการศึกษาจำแนกเป็นผู้ที่ทำงานทำในสาขาที่เกี่ยวข้อง ศึกษาต่อและประกอบอาชีพอิสระใน
สาขางานที่เกี่ยวข้องภายในหนึ่งปี ไม่น้อยกว่าร้อยละ 75 ของจำนวนผู้สำเร็จการศึกษา

ระดับ	ภาควิชา	จำนวน ผู้สำเร็จ การศึกษา ทั้งหมด	จำนวน ผู้สำเร็จ การศึกษา ที่ติดตาม ได้	จำนวนและร้อยละของผู้สำเร็จการศึกษาที่ทำงาน ทำ/ประกอบอาชีพอิสระ/ศึกษาต่อในสาขาที่ เกี่ยวข้อง				
				ได้งาน ทำที่ สาขาที่ เกี่ยวข้อง	ประกอบ อาชีพ อิสระ	ศึกษาต่อ สาขาที่ เกี่ยวข้อง	รวม ทั้งหมด	ร้อย ละ
ปวช.	เทคโนโลยีเครื่องกล	70	61	-	-	61	61	87
รวม ปวช.		70	61	-	-	61	61	87
ปวส.	เทคโนโลยีเครื่องกล	113	98	28	3	67	98	87
รวม ปวส.		113	98	28	3	67	98	87
รวมระดับ ปวช.และปวส.		183	159	28	3	128	159	87

ความสำเร็จ ภาพรวมของภาควิชา คิดเป็นร้อยละ.....87.....

ค่าคะแนน	ระดับคุณภาพ
5	ยอดเยี่ยม

จุดเด่น

.....
.....

จุดควรพัฒนา

.....

ข้อเสนอแนะ

.....

เกณฑ์การประเมิน

นำผลการคำนวณมาเทียบกับเกณฑ์การประเมิน ดังนี้

ผลการประเมิน	ค่าคะแนน	ระดับคุณภาพ
ร้อยละ 80 ขึ้นไป	5	ยอดเยี่ยม
ร้อยละ 70.00 – 79.99	4	ดีเลิศ
ร้อยละ 60.00 – 69.99	3	ดี
ร้อยละ 50.00 – 59.99	2	ปานกลาง
น้อยกว่าร้อยละ 50.00	1	กำลังพัฒนา

หมายเหตุ

1. การมีงานทำและศึกษาต่อของผู้สำเร็จการศึกษา หมายถึง การทำงานหรือศึกษาต่อในสาขาวิชาที่เกี่ยวข้องของ กับสาขาวิชาที่สำเร็จการศึกษา หรือการประกอบอาชีพอิสระ
2. สำหรับสถานศึกษาที่จัดการศึกษาเฉพาะการฝึกอบรมวิชาชีพ ให้พิจารณาเฉพาะการทำงาน หรือการประกอบอาชีพอิสระ ไม่นับรวมการศึกษาต่อ

ด้านที่ 2 ด้านหลักสูตรและการจัดการเรียนการสอน

ภาคศึกษามีการพัฒนาหรือปรับปรุงหลักสูตรให้เป็นหลักสูตรฐานสมรรถนะอย่างเป็นระบบ มีการพัฒนาหลักสูตรฐานสมรรถนะ หรือปรับปรุงรายวิชา หรือปรับปรุงรายวิชาเดิม หรือกำหนดรายวิชาเพิ่มเติม และมี การส่งเสริม สนับสนุนให้ครูจัดทำแผนการจัดการเรียนรู้สู่การปฏิบัติที่เน้นผู้เรียนเป็นสำคัญ และนำไปใช้ในการจัดการเรียนการสอน อย่างมีคุณภาพ เพื่อพัฒนาผู้เรียนให้มีคุณลักษณะและทักษะที่จำเป็นในศตวรรษที่

2.1 การพัฒนาหลักสูตรฐานสมรรถนะ

คำอธิบาย

ภาคศึกษามีการพัฒนาหรือปรับปรุงหลักสูตรให้เป็นหลักสูตรฐานสมรรถนะอย่างเป็นระบบ มีการส่งเสริมให้ สาขาวิชาหรือสาขางานได้รับการพัฒนาหลักสูตรฐานสมรรถนะ หรือปรับปรุงรายวิชา หรือปรับปรุงรายวิชาเดิม หรือ กำหนดรายวิชาเพิ่มเติม

การประเมิน

2.1.1 การพัฒนาหลักสูตรฐานสมรรถนะอย่างเป็นระบบ ประกอบด้วย

ที่	รายการปฏิบัติ	ผลการปฏิบัติ	
		มี	ไม่มี
1	ภาคศึกษามีการศึกษาความต้องการของตลาดแรงงานเพื่อการพัฒนาหรือการปรับปรุงหลักสูตร	✓	
2	ภาคศึกษามีการประสานงานกับสถานประกอบการอย่างต่อเนื่อง ในการพัฒนาหรือการปรับปรุง หลักสูตร	✓	
3	ภาคศึกษามีการพัฒนาหลักสูตรฐานสมรรถนะในสาขางานหรือรายวิชาพร้อมกับสถานประกอบการ หรือหน่วยงานที่เกี่ยวข้อง เพื่อให้ผู้เรียนมีสมรรถนะอาชีพสอดคล้องกับการเปลี่ยนแปลงของเทคโนโลยีและ ความต้องการของตลาดแรงงาน		✓
4	ภาคศึกษามีการชี้หลักสูตรฐานสมรรถนะที่ได้จากการพัฒนา		✓
5	ภาคศึกษามีการติดตาม ประเมินผล และปรับปรุงหลักสูตรฐานสมรรถนะที่ได้จากการพัฒนาอย่างต่อเนื่อง		✓

ความสำเร็จ ปฏิบัติตามประเด็น.....2.....ข้อ

ค่าคะแนน	ระดับคุณภาพ
2	ปานกลาง

จุดเด่น

.....

.....

จุดควรพัฒนา

.....

.....

ข้อเสนอแนะ

.....

.....

การตรวจสอบข้อมูล

1. ผลการศึกษาความต้องการของตลาดแรงงานเพื่อการพัฒนาหรือการปรับปรุงหลักสูตร
2. การมีส่วนร่วมของสถานประกอบการในการพัฒนาหลักสูตรฐานสมรรถนะของภาควิชา
3. มีหลักสูตรฐานสมรรถนะที่สอดคล้องกับการเปลี่ยนแปลงของเทคโนโลยีและความต้องการของตลาดแรงงาน
4. มีการใช้หลักสูตรฐานสมรรถนะ
5. มีการติดตาม ประเมินผล และปรับปรุงอย่างต่อเนื่อง

เกณฑ์การประเมิน

นำผลการคำนวณมาเทียบกับเกณฑ์การประเมิน ดังนี้

ผลการประเมิน	ค่าคะแนน	ระดับคุณภาพ
มีผลการประเมินตามข้อ 1,2,3,4,5	5	ยอดเยี่ยม
มีผลการประเมินตามข้อ 1,2,3,4	4	ดีเลิศ
มีผลการประเมินตามข้อ 1,2,3	3	ดี
มีผลการประเมินตามข้อ 1,2	2	ปานกลาง
มีผลการประเมินตามข้อ 1	1	กำลังพัฒนา

2.1.2 การพัฒนาหลักสูตรฐานสมรรถนะ หรือปรับปรุงรายวิชา หรือปรับปรุงรายวิชาเดิม หรือกำหนดรายวิชาเพิ่มเติม

การคำนวณ

$$\text{ร้อยละ} = \frac{\text{จำนวนสาขาวิชาหรือสาขางานที่มีการพัฒนาหลักสูตร ฯ}}{\text{จำนวนสาขาวิชาหรือสาขางานทั้งหมด}} \times 100$$

ความสำเร็จ ภาพรวมของภาควิชาคิดเป็นร้อยละ.....100.....

ค่าคะแนน	ระดับคุณภาพ
5	ยอดเยี่ยม

จุดเด่น

.....

.....

จุดควรพัฒนา

.....

.....

ข้อเสนอแนะ

.....

.....

การตรวจสอบข้อมูล

- 1) จำนวนสาขาวิชาหรือสาขางานที่สถานศึกษาจัดการเรียนการสอน
- 2) จำนวนสาขาวิชาหรือสาขางานที่มีการพัฒนาหลักสูตรฐานสมรรถนะ หรือปรับปรุงรายวิชา หรือปรับปรุง รายวิชาเดิม หรือกำหนดรายวิชาเพิ่มเติม

เกณฑ์การประเมิน

นำผลการคำนวณมาเทียบกับเกณฑ์การประเมิน ดังนี้

ผลการประเมิน	ค่าคะแนน	ระดับคุณภาพ
ร้อยละ 80 ขึ้นไป	5	ยอดเยี่ยม
ร้อยละ 70.00 – 79.99	4	ดีเลิศ
ร้อยละ 60.00 – 69.99	3	ดี
ร้อยละ 50.00 – 59.99	2	ปานกลาง
น้อยกว่าร้อยละ 50.00	1	กำลังพัฒนา

2.2 การจัดการเรียนรู้สู่การปฏิบัติที่เน้นผู้เรียนเป็นสำคัญ

คำอธิบาย

ภาควิชาส่งเสริม สนับสนุนให้ครูผู้สอนจัดทำแผนการจัดการเรียนรู้สู่การปฏิบัติที่เน้นผู้เรียนเป็นสำคัญและ นำไปใช้ในการจัดการเรียนการสอนอย่างมีคุณภาพ เพื่อพัฒนาผู้เรียนให้มีคุณลักษณะและทักษะที่จำเป็นในศตวรรษ ที่ 21

การประเมิน

2.2.1 คุณภาพของแผนการจัดการเรียนรู้สู่การปฏิบัติ ประกอบด้วย

ที่	รายการปฏิบัติ	ผลการปฏิบัติ	
		มี	ไม่มี
1	ครูผู้สอนมีการวิเคราะห์หลักสูตรรายวิชา เพื่อกำหนดหน่วยการเรียนรู้ที่มุ่งเน้นสมรรถนะอาชีพ	✓	
2	ครูผู้สอนในภาควิชามีแผนการจัดการเรียนรู้ที่มีการบูรณาการคุณธรรม จริยธรรม ค่านิยม คุณลักษณะที่พึงประสงค์ และ ปรัชญาของเศรษฐกิจพอเพียง	✓	
3	ครูผู้สอนในภาควิชามีแผนการจัดการเรียนรู้มีการกำหนดรูปแบบการเรียนรู้สู่การปฏิบัติและกิจกรรมการจัดการ เรียนรู้ที่หลากหลาย เช่น PjBL Active Learning STEM Education	✓	
4	ครูผู้สอนในภาควิชามีแผนการจัดการเรียนรู้มีการกำหนดการใช้สื่อ เครื่องมือ อุปกรณ์ และเทคโนโลยีการจัดการ เรียนรู้ที่เหมาะสม และนำมาใช้ในการจัดการเรียนการสอน	✓	
5	ครูผู้สอนในภาควิชามีแผนการจัดการเรียนรู้มีการกำหนดแนวทางการวัดและประเมินผลตามสภาพจริง ด้วยรูปแบบ วิธีการที่หลากหลาย	✓	

ความสำเร็จ ปฏิบัติตามประเด็น.....5.....ข้อ

ค่าคะแนน	ระดับคุณภาพ
5	ยอดเยี่ยม

การตรวจสอบขอมูล

- 1) ครูผู้สอนวิเคราะห์หลักสูตรรายวิชา
- 2) แผนการจัดการเรียนรู้มีการบูรณาการคุณธรรม จริยธรรม ค่านิยม คุณลักษณะที่พึงประสงค์ และ ปรัชญา ของเศรษฐกิจพอเพียง

3) แผนการจัดการเรียนรู้มีการกำหนดรูปแบบการเรียนรู้สู่การปฏิบัติและกิจกรรมการจัดการเรียนรู้ ที่หลากหลาย เช่น PjBL Active Learning STEM Education เป็นต้น

4) แผนการจัดการเรียนรู้มีการกำหนดการใช้สื่อ เครื่องมือ อุปกรณ์ และเทคโนโลยีการจัดการเรียนรู้ ที่เหมาะสม และนำมาใช้ในการจัดการเรียนการสอน

5) แผนการจัดการเรียนรู้มีการกำหนดแนวทางการวัดและประเมินผลตามสภาพจริง ด้วยรูปแบบวิธีการ ที่หลากหลาย

ตารางบันทึกข้อมูลหลักฐานการตรวจสอบ

ที่	ชื่อ - สกุล	แผนการ สอนบูรณา การ		บันทึกหลัง สอน		แบบ ประเมินผล		นิเทศการ สอน		วิจัย	
		ทำ	ไม่	ทำ	ไม่	ทำ	ไม่	ทำ	ไม่	ทำ	ไม่
1	นายณรงค์ เทอดเกียรติกุล	✓			✓	✓		✓		✓	
2	นายสุระพงษ์ แสนบุญรัตน์	✓			✓	✓		✓		✓	
3	นายมนัส ปักขมะยา	✓			✓	✓		✓		✓	
4	นายชวฤทธิ์ ศิริทาน	✓			✓	✓		✓		✓	
5	นายธีระพล บุญธรรม	✓			✓	✓		✓		✓	
6	นายสุรเชษฐ์ จันทน์จ้านง	✓			✓	✓		✓		✓	
7	นายสุวัฒน์ โยระคง	✓			✓	✓		✓		✓	
8	นายประจักษ์ ประเสริฐชาติ	✓			✓	✓		✓		✓	
9	นายอภิชาติ ศรีฤตา	✓			✓	✓		✓		✓	
10	นายสมาน วันโพนทอง	✓			✓	✓		✓		✓	
11	นายอรุณ ภูคองคา	✓			✓	✓		✓		✓	
12	นายธนกร ทองเรืองรอง	✓			✓	✓		✓		✓	
13	นายเมธา สิ้นธุโคตร	✓			✓	✓		✓		✓	
14	นายมงคล ดีรักษา	✓			✓	✓		✓		✓	
15	นายพงษ์ศิริ สายเมือง	✓			✓	✓		✓		✓	
16	นายฤทธิพันธ์ เป้าบุญ	✓			✓	✓		✓		✓	
17	นายไทชานนท์ ธนุรัตน์	✓			✓	✓		✓		✓	
18	นายเดชคำภีร์ คงวงศ์	✓			✓	✓		✓		✓	
รวม		18			18	18		18		18	

หมายเหตุ : 1. เอกสารทั้งหมดเก็บรวมไว้ที่ภาควิชา 2. รายงานวิจัย อย่างน้อยภาคเรียนละ 1 รายวิชา

จุดเด่น

.....

.....

จุดควรพัฒนา

.....

.....

ข้อเสนอแนะ

.....

.....

เกณฑ์การประเมิน

นำผลการคำนวณมาเทียบกับเกณฑ์การประเมิน ดังนี้

ผลการประเมิน	ค่าคะแนน	ระดับคุณภาพ
มีผลการประเมินตามข้อ 1,2,3,4,5	5	ยอดเยี่ยม
มีผลการประเมินตามข้อ 1,2,3,4	4	ดีเลิศ
มีผลการประเมินตามข้อ 1,2,3	3	ดี
มีผลการประเมินตามข้อ 1,2	2	ปานกลาง
มีผลการประเมินตามข้อ 1	1	กำลังพัฒนา

2.2.2 การจัดทำแผนการจัดการเรียนรู้สู่การปฏิบัติที่เน้นผู้เรียนเป็นสำคัญ และนำไปใช้ในการจัดการเรียนการสอน

การคำนวณ

$$\text{ร้อยละ} = \frac{\text{จำนวนครูผู้สอนที่จัดทำแผนการจัดการเรียนรู้สู่การปฏิบัติที่เน้นผู้เรียนเป็นสำคัญ และนำไปใช้ในการจัดการเรียนการสอน}}{\text{จำนวนครูผู้สอนทั้งหมด}} \times 100$$

การตรวจสอบขอมูล

1. จำนวนครูผู้สอนทั้งหมดของสถานศึกษา
2. จำนวนครูผู้สอนที่จัดทำแผนการจัดการเรียนรู้สู่การปฏิบัติที่เน้นผู้เรียนเป็นสำคัญและนำไปใช้ในการจัดการเรียนการสอน

ความสำเร็จ ภาพรวมของภาควิชาคิดเป็นร้อยละ.....5.....

ค่าคะแนน	ระดับคุณภาพ
5	ยอดเยี่ยม

จุดเด่น

.....
.....

จุดควรพัฒนา

.....
.....

ข้อเสนอแนะ

.....
.....

เกณฑ์การประเมิน

นำผลการคำนวณมาเทียบกับเกณฑ์การประเมิน ดังนี้

ผลการประเมิน	ค่าคะแนน	ระดับคุณภาพ
ร้อยละ 80 ขึ้นไป	5	ยอดเยี่ยม
ร้อยละ 70.00 – 79.99	4	ดีเลิศ
ร้อยละ 60.00 – 69.99	3	ดี
ร้อยละ 50.00 – 59.99	2	ปานกลาง
น้อยกว่าร้อยละ 50.00	1	กำลังพัฒนา

दानที่ 3 ดานครูผู้สอนและผู้บริหารสถานศึกษา

ครูผู้สอน หมายถึง บุคลากรวิชาชีพที่ทำหน้าที่หลักด้านการจัดการเรียนการสอน และการส่งเสริมการเรียนรู้ ของผู้เรียนด้วยวิธีการต่างๆ ในสถานศึกษาทั้งของรัฐและเอกชน

ผู้บริหารสถานศึกษา หมายถึง บุคลากรวิชาชีพที่รับผิดชอบในการบริหารจัดการในสถานศึกษาทั้งของรัฐและ เอกชน

3.1 ครูผู้สอน

ภาควิชามีการส่งเสริม สนับสนุนและพัฒนาครูผู้สอนใหม่มีความรู้ ความสามารถในการจัดการเรียนรู้ตามมาตรฐานตำแหน่ง สายงานครูผู้สอน ประกอบด้วย การจัดการเรียนการสอน การบริหารจัดการชั้นเรียน และการพัฒนาตนเองและพัฒนาวิชาชีพ รายละเอียดดังนี้

3.1.1 การจัดการเรียนการสอน

คำอธิบาย

ครูผู้สอนมีคุณวุฒิการศึกษาตรงตามสาขาวิชาที่สอน มีการจัดทำแผนการจัดการเรียนรู้ที่เน้นผู้เรียนเป็นสำคัญ ทุกรายวิชาที่สอน จัดการเรียนการสอนตรงตามแผนการจัดการเรียนรู้ด้วยเทคนิควิธีการสอนที่หลากหลาย มีการวัด และประเมินผลตามสภาพจริง มีการใช้สื่อนวัตกรรมเทคโนโลยีทางการศึกษาและแหล่งเรียนรู้และทำวิจัย เพื่อคุณภาพ จัดการเรียนรู้อและแก้ปัญหาการจัดการเรียนรู้

การประเมิน

ที่	รายการปฏิบัติ	ผลการปฏิบัติ	
		มีร้อยละ	ไม่มีร้อยละ
1	ร้อยละของครูผู้สอนที่มีคุณวุฒิตรงตามสาขาวิชาที่สอน	100	0
2	ร้อยละของครูผู้สอนที่มีแผนการจัดการเรียนรู้ครบทุกรายวิชาที่สอน	100	0
3	ร้อยละของครูผู้สอนที่จัดการเรียนการสอนตรงตามแผนการจัดการเรียนรู้ด้วยเทคนิควิธีการสอน ที่หลากหลาย มีการวัดและประเมินผลตามสภาพจริง	100	0
4	ร้อยละของครูผู้สอนที่ใช้สื่อนวัตกรรมเทคโนโลยีทางการศึกษาและแหล่งเรียนรู้ในการจัดการเรียนการสอน	100	0
5	ร้อยละของครูผู้สอนที่ทำวิจัยเพื่อพัฒนาคุณภาพจัดการเรียนรู้และแก้ปัญหาการจัดการเรียนรู้	100	0

การคำนวณ

กำหนดให้

N = จำนวนครูผู้สอนทั้งหมด

V = จำนวนครูผู้สอนที่มีคุณสมบัติทางการศึกษาตรงตามสาขาวิชาที่สอน

W = จำนวนครูผู้สอนที่มีแผนการจัดการเรียนรู้ครบทุกรายวิชาที่สอน

X = จำนวนครูผู้สอนที่จัดการเรียนการสอนตรงตามแผนการจัดการเรียนรู้ด้วยเทคนิควิธีการสอนที่หลากหลาย มีการวัดและประเมินผลตามสภาพจริง

Y = จำนวนครูผู้สอนที่ใช้สื่อ นวัตกรรม เทคโนโลยีทางการศึกษา และแหล่งเรียนรู้ในการจัด การเรียน การสอน

Z = จำนวนครูผู้สอนที่ทำวิจัยเพื่อพัฒนาคุณภาพจัดการเรียนรู้และแก้ปัญหาการจัดการเรียนรู้

$$\text{ร้อยละเฉลี่ย} = \frac{100(V + W + X + Y + Z)}{5N}$$

ความสำเร็จ ภาพรวมของภาควิชาคิดเป็นร้อยละ.....100.....

ค่าคะแนน	ระดับคุณภาพ
5	ยอดเยี่ยม

จุดเด่น

.....
.....

จุดควรพัฒนา

.....
.....

ข้อเสนอแนะ

.....
.....

การตรวจสอบข้อมูล

1. จำนวนครูสอนทั้งหมดของภาควิชา
2. จำนวนครูสอนที่มีคุณวุฒิการศึกษาตรงตามสาขาวิชาที่สอน
3. จำนวนครูสอนที่มีแผนการจัดการเรียนรู้ที่เน้นผู้เรียนเป็นสำคัญทุกรายวิชาที่สอน
4. จำนวนครูสอนที่จัดการเรียนการสอนตรงตามแผนการจัดการเรียนรู้ด้วยเทคนิควิธีการสอน ที่หลากหลาย มีการวัดและประเมินผลตามสภาพจริง
5. จำนวนครูสอนที่ใช้สื่อ นวัตกรรม เทคโนโลยีทางการศึกษา และแหล่งเรียนรู้ในการจัดการเรียนการสอน
6. จำนวนครูสอนที่ครูทำวิจัยเพื่อพัฒนาคุณภาพการจัดการเรียนรู้และแก้ปัญหาการจัดการเรียนรู้

เกณฑ์การประเมิน

นำผลการคำนวณมาเทียบกับเกณฑ์การประเมิน ดังนี้

ผลการประเมิน	ค่าคะแนน	ระดับคุณภาพ
ร้อยละ 80 ขึ้นไป	5	ยอดเยี่ยม
ร้อยละ 70.00 – 79.99	4	ดีเลิศ
ร้อยละ 60.00 – 69.99	3	ดี
ร้อยละ 50.00 – 59.99	2	ปานกลาง
น้อยกว่าร้อยละ 50.00	1	กำลังพัฒนา

3.1.2 การบริหารจัดการชั้นเรียน

คำอธิบาย

ครูผู้สอนมีการจัดทำข้อมูลผู้เรียนเป็นรายบุคคล มีข้อมูลสารสนเทศหรือเอกสารประจำชั้นเรียนและรายวิชา ไซเทคนิควิธีการบริหารจัดการชั้นเรียนใหม่บรรยากาศที่เอื้อต่อการเรียนรู้แบบผู้เสริมแรงใหญ่ผู้เรียนมีความมุ่งมั่นตั้งใจ ในการเรียน ดูแลช่วยเหลือผู้เรียนรายบุคคลด้านการเรียนและด้านอื่นๆ

การประเมิน

ที่	รายการปฏิบัติ	ผลการปฏิบัติ	
		มีร้อยละ	ไม่มีร้อยละ
1	ร้อยละของครูผู้สอนที่จัดทำข้อมูลผู้เรียนเป็นรายบุคคล	100	0
2	ร้อยละของครูผู้สอนที่มีข้อมูลสารสนเทศหรือเอกสารประจำชั้นเรียนและรายวิชาเป็นปัจจุบัน	80	20
3	ร้อยละของครูผู้สอนที่ไซเทคนิควิธีการบริหารจัดการชั้นเรียนใหม่บรรยากาศที่เอื้อต่อการเรียนรู้	100	0
4	ร้อยละของครูผู้สอนที่ใช้วิธีการเสริมแรงใหญ่ผู้เรียนมีความมุ่งมั่นตั้งใจในการเรียน	100	0
5	ร้อยละของครูผู้สอนที่ดูแลช่วยเหลือผู้เรียนรายบุคคลด้านการเรียนและด้านอื่น ๆ	100	0

การคำนวณ

กำหนดให้

N = จำนวนครูผู้สอนทั้งหมด

V = จำนวนครูผู้สอนที่จัดทำข้อมูลผู้เรียนเป็นรายบุคคล

W = จำนวนครูผู้สอนที่มีข้อมูลสารสนเทศและเอกสารประจำชั้นเรียนและรายวิชาเป็นปัจจุบัน

X = จำนวนครูผู้สอนที่ไซเทคนิควิธีการบริหารจัดการชั้นเรียนใหม่บรรยากาศที่เอื้อต่อการเรียนรู้

Y = จำนวนครูผู้สอนที่ใช้วิธีการเสริมแรงใหญ่ผู้เรียนมีความมุ่งมั่นตั้งใจในการเรียน

Z = จำนวนครูผู้สอนที่ดูแลช่วยเหลือผู้เรียนรายบุคคลด้านการเรียนและด้านอื่นๆ

$$\text{ร้อยละเฉลี่ย} = \frac{100(V + W + X + Y + Z)}{5N}$$

ความสำเร็จ ภาพรวมของภาควิชาชีพคิดเป็นร้อยละ.....96.47.....

ค่าคะแนน	ระดับคุณภาพ
5	ยอดเยี่ยม

จุดเด่น

.....
.....

จุดควรพัฒนา

.....
.....

ข้อเสนอแนะ

.....
.....

การตรวจสอบข้อมูล

1. จำนวนครูสอนทั้งหมดของสถานศึกษา
2. จำนวนครูสอนที่จัดทำข้อมูลผู้เรียนเป็นรายบุคคล
3. จำนวนครูสอนที่มีข้อมูลสารสนเทศและเอกสารประจำชั้นเรียนและรายวิชาเป็นปัจจุบัน
4. จำนวนครูสอนที่ใช้เทคนิควิธีการบริหารจัดการชั้นเรียนให้มีบรรยากาศที่เอื้อต่อการเรียนรู้
5. จำนวนครูสอนที่ใช้วิธีเสริมแรงให้ผู้เรียนมีความมุ่งมั่นตั้งใจในการเรียน
6. จำนวนครูสอนที่ดูแลช่วยเหลือผู้เรียนรายบุคคลตามการเรียนและตามอื่น ๆ

เกณฑ์การประเมิน

นำผลการคำนวณมาเทียบกับเกณฑ์การประเมิน ดังนี้

ผลการประเมิน	ค่าคะแนน	ระดับคุณภาพ
ร้อยละ 80 ขึ้นไป	5	ยอดเยี่ยม
ร้อยละ 70.00 – 79.99	4	ดีเลิศ
ร้อยละ 60.00 – 69.99	3	ดี
ร้อยละ 50.00 – 59.99	2	ปานกลาง
น้อยกว่าร้อยละ 50.00	1	กำลังพัฒนา

3.1.3 การพัฒนาตนเองและพัฒนาวิชาชีพ

คำอธิบาย

ครูผู้สอนจัดทำแผนพัฒนาตนเองและเข้าร่วมกระบวนการพัฒนาวิชาชีพ ได้รับการพัฒนาตามแผนพัฒนา ตนเองและกระบวนการพัฒนาวิชาชีพ มีการนำผลการพัฒนาตนเองมาใช้ในการจัดการเรียนการสอน มีผลงานจากการ พัฒนาตนเองและการพัฒนาวิชาชีพ ผลงาน หรือนวัตกรรม ได้รับการยอมรับ หรือเผยแพร่

การประเมิน

1. รอยละของครูผู้สอนที่จัดทำแผนพัฒนาตนเองและเข้าร่วมการพัฒนาวิชาชีพ
2. รอยละของครูผู้สอนที่ได้รับการพัฒนาตนเองอย่างน้อย 12 ชั่วโมงต่อปี
3. รอยละของครูผู้สอนที่นำผลจากการพัฒนาตนเองและการพัฒนาวิชาชีพมาใช้ในการจัดการเรียนการสอน
4. รอยละของครูผู้สอนที่มีผลงานจากการพัฒนาตนเองและการพัฒนาวิชาชีพ
5. รอยละของครูผู้สอนที่มีนวัตกรรมจากการพัฒนาตนเองและการพัฒนาวิชาชีพที่ได้รับการยอมรับหรือเผยแพร่

ที่	รายการปฏิบัติ	ผลการปฏิบัติ	
		มีร้อยละ	ไม่มีร้อยละ
1	รอยละของครูผู้สอนที่จัดทำแผนพัฒนาตนเองและเข้าร่วมการพัฒนาวิชาชีพ	50	50
2	รอยละของครูผู้สอนที่ได้รับการพัฒนาตนเองอย่างน้อย 12 ชั่วโมงต่อปี	50	50
3	รอยละของครูผู้สอนที่นำผลจากการพัฒนาตนเองและการพัฒนาวิชาชีพมาใช้ในการจัดการเรียน การสอน	80	20
4	รอยละของครูผู้สอนที่มีผลงานจากการพัฒนาตนเองและการพัฒนาวิชาชีพ	80	20
5	รอยละของครูผู้สอนที่มีนวัตกรรมจากการพัฒนาตนเองและการพัฒนาวิชาชีพที่ได้รับการยอมรับ หรือเผยแพร่	50	50

การคำนวณ

กำหนดให้

N = จำนวนครูผู้สอนทั้งหมด

V = จำนวนครูผู้สอนที่จัดทำแผนพัฒนาตนเองและเข้าร่วมการพัฒนาวิชาชีพ

W = จำนวนครูผู้สอนที่ได้รับการพัฒนาตนเองอย่างน้อย 12 ชั่วโมงต่อปี

X = จำนวนครูผู้สอนที่นำผลจากการพัฒนาตนเองและการพัฒนาวิชาชีพมาใช้ในการจัดการเรียนการสอน

Y = จำนวนครูผู้สอนที่มีผลงานจากการพัฒนาตนเองและการพัฒนาวิชาชีพ

Z = จำนวนครูผู้สอนที่มีนวัตกรรมจากการพัฒนาตนเองและการพัฒนาวิชาชีพที่ได้รับการยอมรับ หรือเผยแพร่

$$\text{ร้อยละเฉลี่ย} = \frac{100(V + W + X + Y + Z)}{5N}$$

ความสำเร็จ ภาพรวมของภาควิชาคิดเป็นร้อยละ.....64.70.....

ค่าคะแนน	ระดับคุณภาพ
3	ดี

จุดเด่น

.....
.....

จุดควรพัฒนา

.....
.....

ข้อเสนอแนะ

.....
.....

การตรวจสอบข้อมูล

1. จำนวนครูผู้สอนทั้งหมดของสถานศึกษา
2. จำนวนครูผู้สอนที่จัดทำแผนพัฒนาตนเองและเขารวมการพัฒนาวิชาชีพ
3. จำนวนครูผู้สอนได้รับการพัฒนาตนเองอย่างน้อย 12 ชั่วโมงต่อปี
4. จำนวนครูผู้สอนที่นำผลจากการพัฒนาตนเองและการพัฒนาวิชาชีพมาใช้ในการจัดการเรียนการสอน

สอน

5. จำนวนครูผู้สอนที่มีผลงานจากการพัฒนาตนเองและการพัฒนาวิชาชีพ
6. จำนวนครูผู้สอนที่ใช้นวัตกรรมจากการพัฒนาตนเองและการพัฒนาวิชาชีพที่ได้รับการยอมรับ หรือเผยแพร่

เผยแพร่

แบบบันทึกข้อมูลการพัฒนาครูและบุคลากรของภาควิชาเทคโนโลยีเครื่องกล

ภาควิชา	จำนวนครู/บุคลากรทั้งหมด	จำนวนครูและบุคลากรที่ได้รับการพัฒนา (คน)									
		ฝึกรอบรมวิชาชีพ/วิชาชีพและ จรรยาบรรณวิชาชีพ	ร้อยละ	รับทุนการศึกษา ทุนวิจัยหรืองาน สร้างสรรค์	ร้อยละ	ร่วมโครงการแลกเปลี่ยนครู	ร้อยละ	การพัฒนาคุณภาพชีวิต	ร้อยละ	ได้รับการประกาศเกียรติคุณ	ร้อยละ
ภาควิชาเทคโนโลยี เครื่องกล	17	✓	100	-	-	-	-	-	-	-	-
รวม	17	✓	100	-	-	-	-	-	-	-	-

คำชี้แจง ข้อมูลการพัฒนาครูและบุคลากรของแต่ละภาควิชา

ที่	ชื่อ-สกุล	การพัฒนาในด้านต่าง ๆ					
		ฝึกรอบรมวิชาการ/วิชาชีพ และจรรยาบรรณวิชาชีพ		รับ ทุนการศึกษา ทุนวิจัยหรือ งาน สร้างสรรค์	ร่วม โครงการ แลกเปลี่ยน ครู	การ พัฒนา คุณภาพ ชีวิต	ได้รับการ ประกาศ เกียรติคุณ
		สถานศึกษา/ หน่วยงาน องค์กร	สถาน ประกอบการ				
ภาควิชา เทคโนโลยี เครื่องกล	-	บริษัท ที โอ เอช มอเตอร์ จำกัด	-	-	-	-	ภาควิชา เทคโนโลยี เครื่องกล
รวม							

หมายเหตุ : 1. การพัฒนาครู 12 ชั่วโมงต่อคนต่อปี

คำชี้แจง แบบบันทึกข้อมูลจำนวนครูต่อนักเรียนของวิทยาลัยเทคนิคมหาสารคาม

ระดับชั้นปี	จำนวนครู	จำนวนผู้เรียนทั้งหมด	อัตราส่วนครูต่อผู้เรียน	จำนวนครูที่จบตรงหรือสัมพันธ์กับรายวิชาที่สอน	ร้อยละของครูที่จบตรงหรือสัมพันธ์ ๆ
ปวช.1	17	156	46 : 1	17	100
ปวช.2		131			
ปวช.3		189			
ปวส.1		141			
ปวส.2		177			
รวมทั้งหมด	17	794	46 : 1	17	100

หมายเหตุ : จำนวนครูต่อนักเรียน*** ยอดนักเรียนนักศึกษาใช้ยอด ลงทะเบียน 2/2563 ***

1. อุตสาหกรรม ครู 1 คน ต่อ นักเรียน 30 คน
2. พาณิชยกรรม ครู 1 คน ต่อ นักเรียน 40 คน
- 3.

เกณฑ์การประเมิน

นำผลการคำนวณมาเทียบกับเกณฑ์การประเมิน ดังนี้

ผลการประเมิน	ค่าคะแนน	ระดับคุณภาพ
ร้อยละ 80 ขึ้นไป	5	ยอดเยี่ยม
ร้อยละ 70.00 – 79.99	4	ดีเลิศ
ร้อยละ 60.00 – 69.99	3	ดี
ร้อยละ 50.00 – 59.99	2	ปานกลาง
น้อยกว่าร้อยละ 50.00	1	กำลังพัฒนา

3.2 ผู้บริหารสถานศึกษา

ผู้บริหารสถานศึกษา คือ บุคคลสำคัญในการบริหารจัดการสถานศึกษาให้มีคุณภาพ ดังนั้น ผู้บริหารสถานศึกษาจึงต้องมีศาสตร์และศิลป์ในการบริหารจัดการ ซึ่งเป็นคุณลักษณะที่สำคัญที่จะทำให้การบริหารจัดการศึกษาบรรลุเป้าหมายที่กำหนดไว้ ได้แก่ การบริหารสถานศึกษาแบบมีส่วนร่วม และการบริหารจัดการระบบข้อมูลสารสนเทศเพื่อการบริหารจัดการสถานศึกษา รายละเอียดดังนี้

3.2.1 การบริหารสถานศึกษาแบบมีส่วนร่วม

คำอธิบาย

ผู้บริหารสถานศึกษา/หัวหน้าภาควิชา ใหญ่และบุคลากรทางการศึกษามีส่วนรวม ในการกำหนดมาตรฐานการศึกษาของ สถานศึกษา จัดทำแผนพัฒนาสถานศึกษาและแผนปฏิบัติการประจำปีหรือแผนปฏิบัติงานประจำปีและได้รับ ความเห็นชอบจากคณะกรรมการสถานศึกษา ครูและบุคลากรทางการศึกษามีส่วนรวมในการดำเนินงานโครงการของ สถานศึกษา ไซหลักธรรมาภิบาลในการบริหารจัดการภาควิชา และใช้นวัตกรรมในการบริหารจัดการภาควิชา

การประเมิน

ที่	รายการปฏิบัติ	ผลการปฏิบัติ	
		มี	ไม่มี
1	ภาควิชามีส่วนรวมในการกำหนดมาตรฐานการศึกษาของสถานศึกษา	✓	
2	ภาควิชามีส่วนรวมในการจัดทำแผนพัฒนาสถานศึกษา	✓	
3	ภาควิชามีส่วนรวมในการจัดทำแผนปฏิบัติการประจำปี	✓	
4	ภาควิชามีส่วนรวมในการบริหารจัดการ สถานศึกษา	✓	
5	ภาควิชามีส่วนรวมในการบริหารจัดการสถานศึกษา	✓	

ความสำเร็จ ปฏิบัติตามประเด็น.....5.....ข้อ

ค่าคะแนน	ระดับคุณภาพ
5	ยอดเยี่ยม

จุดเด่น

.....
.....

จุดควรพัฒนา

.....
.....

ข้อเสนอแนะ

.....
.....

การตรวจสอบข้อมูล

1. การมีส่วนร่วมในการกำหนดมาตรฐานการศึกษาของภาควิชา
2. การมีส่วนร่วมในการจัดทำแผนพัฒนาสถานศึกษา
3. การมีส่วนร่วมในการจัดทำแผนปฏิบัติการประจำปี
4. การมีส่วนร่วมของคณะกรรมการสถานศึกษาหรือคณะกรรมการบริหารสถานศึกษาในการบริหารจัดการภาควิชา
5. มีการใช้นวัตกรรมในการบริหารจัดการภาควิชา

หมายเหตุ : สำหรับสถานศึกษาเอกชนคณะกรรมการสถานศึกษาให้ปฏิบัติตามกฎหมายว่าด้วยโรงเรียนเอกชน

เกณฑ์การประเมิน

นำผลการคำนวณมาเทียบกับเกณฑ์การประเมิน ดังนี้

ผลการประเมิน	ค่าคะแนน	ระดับคุณภาพ
มีผลการประเมินตามข้อ 1,2,3,4,5	5	ยอดเยี่ยม
มีผลการประเมินตามข้อ 1,2,3,4	4	ดีเลิศ
มีผลการประเมินตามข้อ 1,2,3	3	ดี
มีผลการประเมินตามข้อ 1,2	2	ปานกลาง
มีผลการประเมินตามข้อ 1	1	กำลังพัฒนา

3.2.2 การบริหารจัดการระบบข้อมูลสารสนเทศเพื่อการบริหารจัดการสถานศึกษา/ภาควิชา

คำอธิบาย

ผู้บริหารสถานศึกษา/หัวหน้าภาควิชาจัดใหม่ข้อมูลพื้นฐานที่จำเป็นสำหรับการบริหารสถานศึกษา มีระบบเทคโนโลยี สารสนเทศเพื่อการบริหารจัดการสถานศึกษา มีการใช้ข้อมูลสารสนเทศในการบริหารจัดการ ภาควิชา ระบบ เทคโนโลยีสารสนเทศมีประสิทธิภาพ และมีการพัฒนาระบบเทคโนโลยีสารสนเทศเพื่อใช้ในการบริหารจัดการ ภาควิชา

การประเมิน

1. ผู้บริหารสถานศึกษาจัดใหม่ข้อมูลพื้นฐานที่จำเป็นในการบริหารจัดการภาควิชา
2. ผู้บริหารสถานศึกษาจัดใหม่ระบบข้อมูลสารสนเทศสำหรับการบริหารจัดการด้านต่าง ๆ
3. ผู้บริหารสถานศึกษามีการนำเทคโนโลยีมาใช้ในการบริหารจัดการข้อมูลสารสนเทศ
4. ผู้บริหารสถานศึกษามีการประเมินประสิทธิภาพระบบเทคโนโลยีสารสนเทศ
5. ผู้บริหารสถานศึกษามีการนำผลจากการประเมินไปใช้พัฒนาระบบเทคโนโลยีสารสนเทศเพื่อใช้ในการบริหารจัดการศึกษา

ที่	รายการปฏิบัติ	ผลการปฏิบัติ	
		มี	ไม่มี
1	หัวหน้าภาควิชาจัดใหม่ข้อมูลพื้นฐานที่จำเป็นในการบริหารจัดการศึกษาภาควิชา	✓	
2	หัวหน้าภาควิชาจัดใหม่ระบบข้อมูลสารสนเทศสำหรับการบริหารจัดการด้านต่างๆ	✓	
3	หัวหน้าภาควิชามีการนำเทคโนโลยีมาใช้ในการบริหารจัดการข้อมูลสารสนเทศ	✓	
4	หัวหน้าภาควิชามีการประเมินประสิทธิภาพระบบเทคโนโลยีสารสนเทศ		✓
5	หัวหน้าภาควิชามีการนำผลจากการประเมินไปใช้พัฒนาระบบเทคโนโลยีสารสนเทศเพื่อใช้ในการบริหารจัดการศึกษา ภาควิชา		✓

ความสำเร็จ ปฏิบัติตามประเด็น.....3.....ข้อ

ค่าคะแนน	ระดับคุณภาพ
3	ดี

จุดเด่น

.....

.....

จุดควรพัฒนา

.....

.....

ข้อเสนอแนะ

.....

.....

การตรวจสอบข้อมูล

1. ข้อมูลพื้นฐานที่จำเป็นในการบริหารจัดการศึกษาภาควิชา
2. มีระบบเทคโนโลยีสารสนเทศในการบริหารจัดการศึกษาภาควิชา
3. การใช้ข้อมูลสารสนเทศในการบริหารจัดการสถานศึกษา
4. ผลการประเมินประสิทธิภาพของระบบเทคโนโลยีสารสนเทศ
5. ผลการพัฒนา ระบบเทคโนโลยีสารสนเทศในการบริหารจัดการศึกษาภาควิชา

เกณฑ์การประเมิน

นำผลการคำนวณมาเทียบกับเกณฑ์การประเมิน ดังนี้

ผลการประเมิน	ค่าคะแนน	ระดับคุณภาพ
มีผลการประเมินตามข้อ 1,2,3,4,5	5	ยอดเยี่ยม
มีผลการประเมินตามข้อ 1,2,3,4	4	ดีเลิศ
มีผลการประเมินตามข้อ 1,2,3	3	ดี
มีผลการประเมินตามข้อ 1,2	2	ปานกลาง
มีผลการประเมินตามข้อ 1	1	กำลังพัฒนา

ตอนที่ 4 ดานการมีส่วนร่วม

สถานประกอบการ บุคคล ชุมชน องค์กรต่าง ๆ มีส่วนร่วมกับสถานศึกษาในการจัดการเรียนการสอน อาชีวศึกษาระบบทวิภาคี มีการระดมทรัพยากรในการจัดการเรียนการสอน เพื่อยกระดับและพัฒนาคุณภาพ สถานศึกษา และส่งเสริมให้ผู้เรียนเป็นผู้มีจิตอาสาโดยใช้เวลาว่างสร้างประโยชน์ให้กับชุมชนและสังคม รายละเอียดดังนี้

4.1 การจัดการอาชีวศึกษาระบบทวิภาคี

คำอธิบาย

ตามประกาศกระทรวงศึกษาธิการ เรื่อง มาตรฐานการจัดการอาชีวศึกษาระบบทวิภาคี สำนักงานคณะกรรมการการอาชีวศึกษาจึงได้จัดทำแนวทางปฏิบัติการจัดการอาชีวศึกษาระบบทวิภาคีขึ้นเพื่อให้ สถานศึกษาและ สถานประกอบการนำไปใช้เป็นแนวทางในการจัดการอาชีวศึกษาระบบทวิภาคีให้มีคุณภาพ และประสิทธิภาพยิ่งขึ้น

การประเมิน

การจัดการอาชีวศึกษาระบบทวิภาคีตามประกาศกระทรวงศึกษาธิการ เรื่อง มาตรฐานการจัดการ อาชีวศึกษา ระบบทวิภาคีที่สำนักงานคณะกรรมการการอาชีวศึกษากำหนด ประกอบด้วย 5 ขั้นตอน ดังนี้

ที่	รายการปฏิบัติ	ผลการปฏิบัติ	
		มี	ไม่มี
1	ขั้นที่ 1 ขั้นเตรียมความพร้อมในการจัดการอาชีวศึกษาระบบทวิภาคี 1.1 การสำรวจความพร้อมของสถานประกอบการ หน่วยงาน องค์กร ใน การจัดการอาชีวศึกษา ระบบทวิภาคีร่วมกับสถานศึกษา 1.2 การบันทึกข้อตกลงความร่วมมือ (MOU) ในการจัดการอาชีวศึกษา ระบบทวิภาคี	✓	
2	ขั้นที่ 2 ขั้นวางแผนในการจัดการอาชีวศึกษาระบบทวิภาคี 2.1 จัดทำแผนงานและจัดทำแผนการเรียนในการจัดการอาชีวศึกษา ระบบทวิภาคีร่วมกับ สถานประกอบการ หน่วยงาน องค์กร 2.2 ประชาสัมพันธ์ แนะนำผู้เรียน	✓	
3	ขั้นที่ 3 ขั้นจัดการเรียนการสอนอาชีวศึกษาระบบทวิภาคี 3.1 คัดเลือกผู้เขาเรียน 3.2 ทำสัญญาการฝากอาชีพ ปฐมนิเทศผู้เรียน การประชุมผู้ปกครอง 3.3 จัดทำแผนการจัดการเรียนรู้อาชีพหรือแผนการฝากอาชีพ 3.4 จัดการเรียนการสอนหรือการฝากอาชีพ	✓	

4	ขั้นที่ 4 ขั้นติดตาม ตรวจสอบคุณภาพในการจัดการอาชีวศึกษาระบบทวิภาคี 4.1 การนิเทศการจัดการเรียนการสอนหรือการฝึกอาชีพ 4.2 การวัดและประเมินผลรายวิชาหรือการฝึกอาชีพ	✓	
5	ขั้นที่ 5 ขั้นสรุปรายงานผลการจัดการอาชีวศึกษาระบบทวิภาคี 5.1 การสำเร็จการศึกษาผู้เรียนอาชีวศึกษาระบบทวิภาคี 5.2 การติดตามผู้สำเร็จการศึกษาอาชีวศึกษาระบบทวิภาคี 5.3 การสรุปผลการดำเนินงานและรายงานประจำปีในการจัดการอาชีวศึกษาระบบทวิภาคี	✓	

ความสำเร็จ ปฏิบัติตามประเด็น.....5.....ข้อ

ค่าคะแนน	ระดับคุณภาพ
5	ยอดเยี่ยม

จุดเด่น

มีสถานประกอบการที่ตรงสาขาและเพียงพอต่อ จำนวน นร.นศ

จุดควรพัฒนา

ควรพัฒนาหลักสูตรให้สอดคล้องกับสถานประกอบการอย่างจริงจัง

ข้อเสนอแนะ

เสนอแนะให้ภาควิชาทำแผนการฝึกประสบการณ์วิชาชีพร่วมกับสถานประกอบการอย่างชัดเจน

การตรวจสอบขอมูล

1. ความพร้อมในการจัดการอาชีวศึกษาระบบทวิภาคีของภาควิชา
2. การวางแผนในการจัดการอาชีวศึกษาระบบทวิภาคีของภาควิชา
3. การจัดการเรียนการสอนอาชีวศึกษาระบบทวิภาคีของภาควิชา
4. การติดตาม ตรวจสอบคุณภาพในการจัดการอาชีวศึกษาระบบทวิภาคีของภาควิชา
5. การสรุปรายงานผลการจัดการอาชีวศึกษาระบบทวิภาคีของภาควิชา

เกณฑ์การประเมิน

นำผลการคำนวณมาเทียบกับเกณฑ์การประเมิน ดังนี้

ผลการประเมิน	ค่าคะแนน	ระดับคุณภาพ
มีผลการประเมิน ครบถ้วน ทั้ง 1,2,3,4,5	5	ยอดเยี่ยม
มีผลการประเมิน ครบถ้วน ตั้งแต่ชั้นตอนที่ 1,2,3,4	4	ดีเลิศ
มีผลการประเมิน ครบถ้วน ตั้งแต่ชั้นตอนที่ 1,2,3	3	ดี
มีผลการประเมิน ครบถ้วน ตั้งแต่ชั้นตอนที่ 1,2	2	ปานกลาง
มีผลการประเมิน ครบถ้วน ตั้งแต่ชั้นตอนที่ 1	1	กำลังพัฒนา

Maharakham Technical College

4.2 การระดมทรัพยากรเพื่อการจัดการเรียนการสอน

คำอธิบาย

ภาควิชามีการสร้างเครือข่ายความร่วมมือในการระดมทรัพยากรเพื่อการจัดการอาชีวศึกษา ทั้งในประเทศและหรือต่างประเทศ ในด้านครูพิเศษ ครูภูมิปัญญาท้องถิ่น ครูผู้เชี่ยวชาญ ผู้ทรงคุณวุฒิ สถานประกอบการ ดานงบประมาณ ทุนการศึกษา วัสดุ อุปกรณ์ ครุภัณฑ์ ฯลฯ และมีการประเมินผลการดำเนินงานเพื่อการปรับปรุงอย่างต่อเนื่อง

การประเมิน

ที่	รายการปฏิบัติ	ผลการปฏิบัติ	
		มี	ไม่มี
1	ภาควิชามีแผนงาน โครงการในการระดมทรัพยากรที่หลากหลายในการจัดการอาชีวศึกษา ทั้งในประเทศและหรือต่างประเทศ		✓
2	ภาควิชามีเครือข่ายความร่วมมือกับสถานประกอบการหรือหน่วยงานอื่น ๆ เพื่อพัฒนาศักยภาพครูและ ครูฝึกในสถานประกอบการ	✓	
3	ภาควิชามีการจัดให้ครูพิเศษ ครูภูมิปัญญาท้องถิ่น ครูผู้เชี่ยวชาญ ผู้ทรงคุณวุฒิในสถานประกอบการ ทั้งในประเทศและหรือต่างประเทศรวมพัฒนาผู้เรียนไม่น้อยกว่าร้อยละ 80 ของจำนวนสาขางานที่สถานศึกษาจัดการเรียน การสอน	✓	
4	ภาควิชามีการระดมทรัพยากรเพื่อพัฒนาการจัดการศึกษาของสถานศึกษา เช่น งบประมาณ ทุนการศึกษา วัสดุ อุปกรณ์ ครุภัณฑ์ ฯลฯ ปรากฏผลการพัฒนาตามวัตถุประสงค์ของการระดมทรัพยากร อย่างเป็นรูปธรรม	✓	
5	ภาควิชามีการประเมินผลการดำเนินงานตามแผนงาน โครงการในการระดมทรัพยากรในการจัด การอาชีวศึกษากับเครือข่าย เพื่อการปรับปรุงและพัฒนา อย่างต่อเนื่อง	✓	

ความสำเร็จ ปฏิบัติตามประเด็น.....4.....ข้อ

ค่าคะแนน	ระดับคุณภาพ
4	ดีเลิศ

จุดเด่น

ภาควิชาได้รับการจัดสรรงบประมาณอย่างเพียงพอ

ภาควิชามีวัสดุครุภัณฑ์ที่ทันสมัยและสอดคล้องกับสถานประกอบการ

จุดควรพัฒนา

ภาควิชา ต้องมีการพัฒนาสื่อครุภัณฑ์เพื่อเพียงพอกับจำนวนผู้เรียน

ข้อเสนอแนะ

ครูผู้สอนควรมีการพัฒนา อบรม เกี่ยวกับ สาขาวิชาอยู่ตลอดเวลา

การตรวจสอบข้อมูล

1. แผนงาน โครงการในการระดมทรัพยากรที่หลากหลายในการจัดการอาชีวศึกษา ทั้งในประเทศและหรือ ต่างประเทศ

2. เครือข่ายความร่วมมือในการระดมทรัพยากรเพื่อยกระดับคุณภาพการจัดการอาชีวศึกษาของสถานศึกษา

3. จำนวนสาขางานทั้งหมดที่สถานศึกษาจัดการเรียนการสอน

4. จำนวนสาขางานที่จัดให้ครูพิเศษ ครูภูมิปัญญาท้องถิ่น ครูผู้เชี่ยวชาญ ผู้ทรงคุณวุฒิในสถานประกอบการ ทั้ง ในประเทศและหรือต่างประเทศรวมพัฒนาผู้เรียน

5. ผลการระดมทรัพยากรของสถานศึกษา

6. ผลการประเมินผลการดำเนินงานตามแผนงาน โครงการในการระดมทรัพยากรในการจัดการอาชีวศึกษากับ เครือข่าย เพื่อการปรับปรุงและพัฒนาอย่างต่อเนื่อง

เกณฑ์การประเมิน

นำผลการคำนวณมาเทียบกับเกณฑ์การประเมิน ดังนี้

ผลการประเมิน	ค่าคะแนน	ระดับคุณภาพ
มีผลการประเมินตามข้อ 1,2,3,4,5	5	ยอดเยี่ยม
มีผลการประเมินตามข้อ 1,2,3,4	4	ดีเลิศ
มีผลการประเมินตามข้อ 1,2,3	3	ดี
มีผลการประเมินตามข้อ 1,2	2	ปานกลาง
มีผลการประเมินตามข้อ 1	1	กำลังพัฒนา

4.3 การบริการชุมชนและจิตอาสา

คำอธิบาย

ภาควิชามีการบริหารจัดการ การบริการชุมชน การบริการวิชาการ การบริการวิชาชีพ และจิตอาสา โดยการมีส่วนร่วมของผู้บริหาร ครู บุคลากรทางการศึกษา และผู้เรียน และส่งเสริมให้ผู้เรียนเป็นผู้มีจิตอาสา โดยให้ วิชาชีพสร้างประโยชน์ให้กับชุมชนและสังคม

การประเมิน

ที่	รายการปฏิบัติ	ผลการปฏิบัติ	
		มี	ไม่มี
1	ภาควิชามีการจัดกิจกรรมใหญ่ผู้บริหาร ครู บุคลากรทางการศึกษา และผู้เรียนเข้าร่วมกิจกรรมบริการชุมชน	✓	
2	ภาควิชามีการจัดกิจกรรมใหญ่ผู้บริหาร ครู บุคลากรทางการศึกษา และผู้เรียนเข้าร่วมกิจกรรมบริการวิชาการ	✓	
3	ภาควิชามีการจัดกิจกรรมใหญ่ผู้บริหาร ครู บุคลากรทางการศึกษา และผู้เรียนเข้าร่วมกิจกรรมบริการวิชาชีพ	✓	
4	ภาควิชามีการจัดกิจกรรมใหญ่ผู้บริหาร ครู บุคลากรทางการศึกษา และผู้เรียนเข้าร่วมกิจกรรมจิตอาสา	✓	
5	ภาควิชามีนวัตกรรมบริการชุมชน วิชาการ วิชาชีพ และจิตอาสาของสถานศึกษา	✓	

ความสำเร็จ ปฏิบัติตามประเด็น.....5.....ข้อ

ค่าคะแนน	ระดับคุณภาพ
5	ยอดเยี่ยม

จุดเด่น

ภาควิชาได้เข้าร่วมดำเนินโครงการ fix it center

ภาควิชาได้ดำเนินโครงการอาชีพอาสาช่วงเทศกาล ทุกปี

ภาควิชาได้เข้าร่วมโครงการตรวจความพร้อมรถโดยสารร่วมกับสำนักงานขนส่งจังหวัดช่วงเทศกาลทุก

ปี

จุดควรพัฒนา

.....
.....

ข้อเสนอแนะ

.....
.....

การตรวจสอบข้อมูล

1. ผลการเข้าร่วมกิจกรรมบริการชุมชนของผู้บริหาร ครู บุคลากรทางการศึกษา และผู้เรียน
2. ผลการเข้าร่วมกิจกรรมบริการวิชาการของผู้บริหาร ครู บุคลากรทางการศึกษา และผู้เรียน
3. ผลการเข้าร่วมกิจกรรมบริการวิชาชีพของผู้บริหาร ครู บุคลากรทางการศึกษา และผู้เรียน
4. ผลการเข้าร่วมกิจกรรมจิตอาสาของผู้บริหาร ครู บุคลากรทางการศึกษา และผู้เรียน
5. การใช้นวัตกรรมในการบริการชุมชน วิชาการ วิชาชีพ และจิตอาสาของสถานศึกษา

เกณฑ์การประเมิน

นำผลการคำนวณมาเทียบกับเกณฑ์การประเมิน ดังนี้

ผลการประเมิน	ค่าคะแนน	ระดับคุณภาพ
มีผลการประเมิน 5 ข้อ	5	ยอดเยี่ยม
มีผลการประเมิน 4 ข้อ	4	ดีเลิศ
มีผลการประเมิน 3 ข้อ	3	ดี
มีผลการประเมิน 2 ข้อ	2	ปานกลาง
มีผลการประเมิน 1 ข้อ	1	กำลังพัฒนา

ด้านที่ 5 ดานปัจจัยพื้นฐาน

5.1 อาคารสถานที่ ห้องเรียน ห้องปฏิบัติการ โรงฝึกงาน หรืองานฟาร์ม

คำอธิบาย

ภาควิชาดำเนินการพัฒนาและดูแลสภาพแวดล้อม ภูมิทัศน์ อาคารสถานที่ ห้องเรียน ห้องปฏิบัติการ แหล่งการเรียนรู้ โรงฝึกงาน หรืองานฟาร์ม และสิ่งอำนวยความสะดวกใหม่มีความพร้อมและเพียงพอต่อการใช้งานของ ผู้เรียนหรือผู้รับบริการ เอื้อต่อการจัดการเรียนรู้ สอดคล้องกับบริบทของสถานศึกษา

การประเมิน

ที่	รายการปฏิบัติ	ผลการปฏิบัติ	
		มี	ไม่มี
1	ภาควิชามีอาคารสถานที่ ห้องเรียน ห้องปฏิบัติการ แหล่งการเรียนรู้ โรงฝึกงาน หรืองานฟาร์ม และ สิ่งอำนวยความสะดวกในการให้บริการผู้เรียนเพียงพอ ต่อความต้องการ และมีการพัฒนาดูแลสภาพแวดล้อม ภูมิทัศน์ ของสถานศึกษา ให้เอื้อต่อการจัดการเรียนรู้	✓	
2	ภาควิชามีแผนงาน โครงการพัฒนาและดูแลสภาพแวดล้อม ภูมิทัศน์ อาคาร สถานที่ ห้องเรียน ห้องปฏิบัติการ แหล่งการเรียนรู้ โรงฝึกงาน หรืองานฟาร์ม และสิ่งอำนวยความสะดวกใหม่มีความพร้อมและเพียงพอต่อ การใช้งานของผู้เรียน หรือผู้รับบริการโดยการมีส่วนร่วมของครู บุคลากรและผู้เรียน		✓
3	ภาควิชามีการพัฒนาและดูแลสภาพแวดล้อม ภูมิทัศน์ อาคารสถานที่ ห้องเรียน ห้องปฏิบัติการ แหล่งการเรียนรู้โรงฝึกงาน หรืองานฟาร์ม และสิ่งอำนวยความสะดวกตามแผนงาน โครงการที่กำหนด	✓	
4	ภาควิชามีการจัดสภาพแวดล้อม ภูมิทัศน์ อาคารสถานที่ ห้องเรียน ห้องปฏิบัติการ แหล่งการเรียนรู้ โรงฝึกงาน หรืองานฟาร์ม และสิ่งอำนวยความสะดวกที่เอื้อต่อการจัดการเรียนรู้	✓	
5	ภาควิชามีการปรับปรุงและพัฒนาสภาพแวดล้อม ภูมิทัศน์ อาคารสถานที่ ห้องเรียน ห้องปฏิบัติการ แหล่งการเรียนรู้ โรงฝึกงาน หรืองานฟาร์ม และสิ่งอำนวยความสะดวกให้สอดคล้องกับบริบทของสถานศึกษา	✓	

ความสำเร็จ ปฏิบัติตามประเด็น.....4.....ข้อ

ค่าคะแนน	ระดับคุณภาพ
4	ดีเลิศ

จุดเด่น

.....

.....

จุดควรพัฒนา

.....

.....

ข้อเสนอแนะ

.....

.....

การตรวจสอบข้อมูล

1. อาคารสถานที่ ห้องเรียน ห้องปฏิบัติการ แหล่งการเรียนรู้ โรงฝึกงาน หรืองานฟาร์ม และ สิ่งอำนวยความสะดวกในการให้บริการผู้เรียนเพียงพอต่อความต้องการ
2. แผนงาน โครงการพัฒนาและดูแลสภาพแวดล้อม ภูมิทัศน์ อาคารสถานที่ ห้องเรียน ห้องปฏิบัติการ แหล่งการเรียนรู้ โรงฝึกงาน หรืองานฟาร์ม และสิ่งอำนวยความสะดวกใหม่มีความพร้อมและเพียงพอต่อการใช้งานของ ผู้เรียนหรือผู้รับบริการโดยการมีส่วนร่วมของครู บุคลากรและผู้เรียน
3. การพัฒนาและดูแลสภาพแวดล้อม ภูมิทัศน์ อาคารสถานที่ ห้องเรียน ห้องปฏิบัติการ แหล่งการเรียนรู้ โรงฝึกงาน หรืองานฟาร์ม และสิ่งอำนวยความสะดวกตามแผนงาน โครงการที่กำหนด
4. สภาพแวดล้อม ภูมิทัศน์ อาคารสถานที่ ห้องเรียน ห้องปฏิบัติการ แหล่งการเรียนรู้ โรงฝึกงาน หรืองานฟาร์ม และสิ่งอำนวยความสะดวกเอื้อต่อการจัดการเรียนรู้
5. สภาพแวดล้อม ภูมิทัศน์ อาคารสถานที่ ห้องเรียน ห้องปฏิบัติการ แหล่งการเรียนรู้ โรงฝึกงาน หรืองานฟาร์ม และสิ่งอำนวยความสะดวกสอดคล้องกับบริบทของสถานศึกษา

เกณฑ์การประเมิน

นำผลการคำนวณมาเทียบกับเกณฑ์การประเมิน ดังนี้

ผลการประเมิน	ค่าคะแนน	ระดับคุณภาพ
มีผลการประเมินตามข้อ 1,2,3,4,5	5	ยอดเยี่ยม
มีผลการประเมินตามข้อ 1,2,3,4	4	ดีเลิศ
มีผลการประเมินตามข้อ 1,2,3	3	ดี
มีผลการประเมินตามข้อ 1,2	2	ปานกลาง
มีผลการประเมินตามข้อ 1	1	กำลังพัฒนา

5.2 ระบบสาธารณูปโภคพื้นฐาน

คำอธิบาย

ภาควิชามีการบริหารจัดการระบบไฟฟ้า ระบบประปา ระบบคมนาคม ระบบการสื่อสาร รวมทั้ง การจัดการระบบรักษาความปลอดภัยภายในสถานศึกษาอย่างมีประสิทธิภาพ เพื่ออำนวยความสะดวกสำหรับให้บริการทาง การศึกษาแก่บุคลากรทางการศึกษา ผู้เรียน หรือผู้ใช้บริการในสถานศึกษา

การประเมิน

ที่	รายการปฏิบัติ	ผลการปฏิบัติ	
		มี	ไม่มี
1	ภาควิชา มีระบบไฟฟ้าที่เหมาะสมกับสภาพใช้งานในสถานศึกษา ได้แก่ 1.1 ระบบส่งกำลัง 1.2 ระบบควบคุม 1.3 ระบบไฟฟ้าภายในอาคาร หองเรียน หองปฏิบัติการ โรงฝึกงานหรืองาน ฟาร์ม 1.4 สภาพวัสดุ อุปกรณ์ของระบบไฟฟ้าอยู่ในสภาพพร้อมใช้งาน และ ปลอดภัย	✓	
2	ภาควิชา มีระบบประปา หรือน้ำดื่ม น้ำใช้เพียงพอต่อความต้องการ	✓	
3	ภาควิชา มีถนน ซองทางเดิน หรือระบบคมนาคมในสถานศึกษาที่สะดวก ปลอดภัย มีระบบระบายน้ำ ระบบกำจัดขยะภายในสถานศึกษาที่สอดคล้องกับบริบทของ ภาควิชา	✓	
4	ภาควิชา มีระบบการสื่อสารภายใน และภายนอกที่ทันสมัย สะดวก รวดเร็ว	✓	
5	ภาควิชา มีระบบรักษาความปลอดภัย		✓

ความสำเร็จ ปฏิบัติตามประเด็น.....4.....ข้อ

ค่าคะแนน	ระดับคุณภาพ
4	ดีเลิศ

จุดเด่น

.....

จุดควรพัฒนา

.....

.....

ข้อเสนอแนะ

.....

.....

การตรวจสอบข้อมูล

1. ระบบไฟฟ้าที่เหมาะสมกับสภาพโรงงานในภาควิชา
2. ระบบประปา หรือน้ำดื่ม น้ำใช้เพียงพอต่อความต้องการ
3. ถนน ซองทางเดิน หรือระบบคมนาคมในภาควิชาที่สะดวก ปลอดภัย มีระบบระบายน้ำ ระบบกำจัดขยะ ภายในภาควิชาที่สอดคล้องกับบริบทของภาควิชา
4. ระบบการสื่อสารภายใน และภายนอกที่ทันสมัย สะดวก รวดเร็ว
5. ระบบรักษาความปลอดภัย

เกณฑ์การประเมิน

นำผลการคำนวณมาเทียบกับเกณฑ์การประเมิน ดังนี้

ผลการประเมิน	ค่าคะแนน	ระดับคุณภาพ
มีผลการประเมิน 5 ข้อ	5	ยอดเยี่ยม
มีผลการประเมิน 4 ข้อ	4	ดีเลิศ
มีผลการประเมิน 3 ข้อ	3	ดี
มีผลการประเมิน 2 ข้อ	2	ปานกลาง
มีผลการประเมิน 1 ข้อ	1	กำลังพัฒนา

5.3 แหล่งเรียนรู้และศูนย์วิทยบริการ

คำอธิบาย

ภาคีวิชามีแหล่งเรียนรู้และศูนย์วิทยบริการหรือห้องสมุดที่มีความพร้อมและเพียงพอสำหรับให้ครู บุคลากรทางการศึกษา และผู้เรียน หรือผู้สนใจ ใ้ใช้บริการค้นหาความรู้เพื่อส่งเสริมการเรียนรู้ การประเมิน

ที่	รายการปฏิบัติ	ผลการปฏิบัติ	
		มี	ไม่มี
1	ภาคีวิชามีแผนงาน โครงการพัฒนาแหล่งเรียนรู้และศูนย์วิทยบริการหรือห้องสมุดอย่างต่อเนื่อง		✓
2	ภาคีวิชามีศูนย์วิทยบริการหรือห้องสมุดที่มีสภาพแวดล้อมเอื้อต่อการศึกษาค้นคว้า ของครูบุคลากรทาง การศึกษา และผู้เรียน หรือผู้สนใจ	✓	
3	ภาคีวิชามีศูนย์วิทยบริการหรือห้องสมุดมีจำนวนหนังสือต่อจำนวนผู้เรียนเป็นไปตามเกณฑ์มาตรฐานที่กำหนด และมี ระบบสืบค้นด้วยตนเองเพียงพอ	✓	
4	ภาคีวิชามีการสร้างแรงจูงใจใหญ่เรียนเขาใ้ใช้บริการศูนย์วิทยบริการหรือห้องสมุด ไม่น้อยกวาร้อยละ 80 ของผู้เรียนทั้งหมดของสถานศึกษาโดยพิจารณาจากสถิติของผู้ใ้บริการ		✓
5	ภาคีวิชามีแหล่งเรียนรู้หรือสื่อ อุปกรณ์ ห้องเรียนเฉพาะทางครบทุกสาขาวิชาที่สถานศึกษาจัดการเรียนการสอน	✓	

ความสำเร็จ ปฏิบัติตามประเด็น.....3.....ข้อ

ค่าคะแนน	ระดับคุณภาพ
3	ดี

จุดเด่น

.....

.....

จุดควรพัฒนา

.....

.....

ข้อเสนอแนะ

.....

.....

การตรวจสอบข้อมูล

1. แผนงาน โครงการพัฒนาแหล่งเรียนรูและศูนย์วิทยบริการหรือห้องสมุด
2. ศูนย์วิทยบริการหรือห้องสมุดมีสภาพแวดล้อมเอื้อต่อการศึกษา คนควาของครู บุคลากรทางการศึกษา และ ผู้เรียน หรือผู้สนใจ
3. จำนวนหนังสือต่อจำนวนผู้เรียนเป็นไปตามเกณฑ์มาตรฐานที่กำหนด และมีระบบสืบค้นด้วยตนเองเพียงพอ
4. จำนวนผู้เรียนทั้งหมดของสถานศึกษา
5. จำนวนผู้เรียนที่ใช้บริการศูนย์วิทยบริการหรือห้องสมุด
6. จำนวนสาขาวิชาที่สถานศึกษาจัดการเรียนการสอน
7. จำนวนสาขาวิชาที่มีแหล่งเรียนรู้ หรือสื่อ อุปกรณ์ ห้องเรียนเฉพาะทาง

เกณฑ์การประเมิน

นำผลการคำนวณมาเทียบกับเกณฑ์การประเมิน ดังนี้

ผลการประเมิน	ค่าคะแนน	ระดับคุณภาพ
มีผลการประเมิน 5 ข้อ	5	ยอดเยี่ยม
มีผลการประเมิน 4 ข้อ	4	ดีเลิศ
มีผลการประเมิน 3 ข้อ	3	ดี
มีผลการประเมิน 2 ข้อ	2	ปานกลาง
มีผลการประเมิน 1ข้อ	1	กำลังพัฒนา

5.4 ระบบอินเทอร์เน็ตความเร็วสูงเพื่อการใช้งานด้านสารสนเทศภายในสถานศึกษา/ภาควิชา

คำอธิบาย

ภาควิชา มีระบบอินเทอร์เน็ตความเร็วสูง สำหรับบริหารจัดการระบบสารสนเทศให้เกิดประสิทธิภาพ ในการบริหารจัดการสถานศึกษา ในด้านความสะดวก รวดเร็ว ถูกต้อง ทันเหตุการณ์ ประหยัดเวลา บุคลากร และ งบประมาณ เกิดการเชื่อมโยงแลกเปลี่ยนข้อมูลสารสนเทศระหว่างสถานศึกษากับสำนักงานคณะกรรมการ การอาชีวศึกษาและหน่วยงานอื่นที่เกี่ยวข้อง

การประเมิน

ที่	รายการปฏิบัติ	ผลการปฏิบัติ	
		มี	ไม่มี
1	ภาควิชา มีระบบเครือข่ายอินเทอร์เน็ตที่มีประสิทธิภาพเหมาะสมกับการใช้งาน	✓	
2	ภาควิชา มีผู้รับผิดชอบ ดูแล และบริหารจัดการข้อมูล การเข้าถึงข้อมูล ระบบ ความปลอดภัยในการจัดเก็บและ ไซข้อมูล		✓
3	ภาควิชา ระบบอินเทอร์เน็ตความเร็วสูง ครอบคลุมพื้นที่ใช้งานภายในภาควิชา	✓	
4	ภาควิชา มีระบบสารสนเทศเชื่อมโยงการบริหารจัดการภายในภาควิชา	✓	
5	ภาควิชา มีระบบสารสนเทศเชื่อมโยงการบริหารจัดการภายนอกภาควิชา		✓

ความสำเร็จ ปฏิบัติตามประเด็น.....3.....ข้อ

ค่าคะแนน	ระดับคุณภาพ
3	ดี

จุดเด่น

.....

จุดควรพัฒนา

.....

ข้อเสนอแนะ

.....

การตรวจสอบข้อมูล

1. ระบบเครือข่ายอินเทอร์เน็ตที่มีประสิทธิภาพเหมาะสมกับการใช้งาน
2. ผู้รับผิดชอบ ดูแล และบริหารจัดการข้อมูล การเข้าถึงข้อมูล ระบบความปลอดภัยในการจัดเก็บ และ ไซข้อมูล
3. ระบบอินเทอร์เน็ตความเร็วสูง ครอบคลุมพื้นที่ใช้งานภายในสถานศึกษา
4. ระบบสารสนเทศเชื่อมโยงการบริหารจัดการภายในสถานศึกษา
5. ระบบสารสนเทศเชื่อมโยงการบริหารจัดการภายนอกสถานศึกษา

หมายเหตุ : ระบบอินเทอร์เน็ตความเร็วสูง (Broadband Internet) หมายถึง เครือข่ายคอมพิวเตอร์ที่เชื่อมโยงเข้ากับเครือข่ายคอมพิวเตอร์ทั้งภายในและภายนอก เพื่อให้เกิดการสื่อสารและแลกเปลี่ยนข้อมูล ที่เป็นสื่อประสมและมีรายละเอียดสูงได้อย่างรวดเร็ว โดยมีความเร็วไม่น้อยกว่า 100 Mbps (เมกะบิตต่อวินาที)

เกณฑ์การประเมิน

นำผลการคำนวณมาเทียบกับเกณฑ์การประเมิน ดังนี้

ผลการประเมิน	ค่าคะแนน	ระดับคุณภาพ
มีผลการประเมิน 5 ข้อ	5	ยอดเยี่ยม
มีผลการประเมิน 4 ข้อ	4	ดีเลิศ
มีผลการประเมิน 3 ข้อ	3	ดี
มีผลการประเมิน 2 ข้อ	2	ปานกลาง
มีผลการประเมิน 1 ข้อ	1	กำลังพัฒนา

5.5 การเข้าถึงระบบอินเทอร์เน็ตความเร็วสูงเพื่อการจัดการเรียนการสอนในชั้นเรียน

คำอธิบาย

ภาควิชาพัฒนาระบบอินเทอร์เน็ตความเร็วสูง เพื่อส่งเสริมให้ครูผู้สอนใช้ในการจัดการเรียนการสอน การสืบค้น และพัฒนากระบวนการจัดการเรียนการสอนในชั้นเรียนได้เต็มศักยภาพ

การประเมิน

ร้อยละของห้องเรียน ห้องปฏิบัติการที่มีระบบอินเทอร์เน็ตความเร็วสูงในการจัดการเรียนการสอน เทียบกับ จำนวนห้องเรียน ห้องปฏิบัติการที่ใช้ในการจัดการเรียนการสอนทั้งหมดของสถานศึกษา

การคำนวณ

$$\text{ร้อยละ} = \frac{\text{จำนวนห้องเรียน ห้องปฏิบัติการที่มีระบบอินเทอร์เน็ตความเร็วสูงในการจัดการเรียนการสอน}}{\text{จำนวนห้องเรียน ห้องปฏิบัติการที่ใช้ในการจัดการเรียนการสอนทั้งหมดของสถานศึกษา}} \times 100$$

ความสำเร็จ ภาพรวมของภาควิชาคิดเป็นร้อยละ.....1.....

ค่าคะแนน	ระดับคุณภาพ
1	กำลังพัฒนา

จุดเด่น

.....
.....

จุดควรพัฒนา

.....
.....

ข้อเสนอแนะ

.....
.....

การตรวจสอบข้อมูล

1. จำนวนห้องเรียน ห้องปฏิบัติการที่ใช้ในการจัดการเรียนการสอนทั้งหมดของสถานศึกษา
2. จำนวนห้องเรียน ห้องปฏิบัติการที่มีระบบอินเทอร์เน็ตความเร็วสูงในการจัดการเรียนการสอน

เกณฑ์การประเมิน

นำผลการคำนวณมาเทียบกับเกณฑ์การประเมิน ดังนี้

ผลการประเมิน	ค่าคะแนน	ระดับคุณภาพ
ร้อยละ 80 ขึ้นไป	5	ยอดเยี่ยม
ร้อยละ 70.00 – 79.99	4	ดีเลิศ
ร้อยละ 60.00 – 69.99	3	ดี
ร้อยละ 50.00 – 59.99	2	ปานกลาง
น้อยกว่าร้อยละ 50.00	1	กำลังพัฒนา

ด้านที่ 6 ด้านการประกันคุณภาพการศึกษา

ภาควิชาจัดให้มีระบบการประกันคุณภาพภายในและดำเนินการเพื่อพัฒนาคุณภาพการศึกษาและพัฒนามาตรฐานการศึกษา การติดตามตรวจสอบคุณภาพการศึกษาและพัฒนาคุณภาพการศึกษา ประกอบไปด้วยประเด็นการประเมินดังนี้

6.1 ระดับคุณภาพในการดำเนินการประกันคุณภาพภายในของภาควิชา

คำอธิบาย

ภาควิชาจัดให้มีระบบการประกันคุณภาพภายในและดำเนินการเพื่อพัฒนาคุณภาพการศึกษาและพัฒนามาตรฐานการศึกษาประกอบด้วยประเมินคุณภาพภายในของสถานศึกษา การติดตามตรวจสอบคุณภาพการศึกษาและการพัฒนาคุณภาพการศึกษาโดยดำเนินการตามที่กำหนดไว้ในกระทรวงว่าด้วยระบบหลักเกณฑ์และวิธีการประกันคุณภาพการศึกษา ปี พ.ศ. 2561

ระดับคุณภาพในการดำเนินการประกันคุณภาพภายในของภาควิชา

ที่	รายการปฏิบัติ	ผลการปฏิบัติ	
		มี	ไม่มี
1	ภาควิชา มีการเข้าร่วมกำหนดมาตรฐานการศึกษาของสถานศึกษาและการจัดทำแผนพัฒนาการจัดการศึกษาที่มุ่งคุณภาพตามมาตรฐานการศึกษาของสถานศึกษา โดยการมีส่วนร่วมของครู บุคลากรทางการศึกษา ผู้เรียน ชุมชน สถานประกอบการและหน่วยงานที่เกี่ยวข้องทั้งภาครัฐและเอกชน	✓	
2	ภาควิชา ได้มีส่วนร่วมในการดำเนินงานตามแผนพัฒนาการศึกษาของสถานศึกษา	✓	
3	ภาควิชา ได้มีส่วนร่วมในการจัดให้มีการติดตามตรวจสอบคุณภาพการศึกษาและจัดให้มีการประเมินคุณภาพภายในตามมาตรฐานการศึกษาของสถานศึกษา	✓	
4	ภาควิชา ได้จัดทำรายงานประจำปีที่เป็นรายงานประเมินคุณภาพภายในของภาควิชา	✓	
5	ภาควิชา ได้จัดให้มีการพัฒนาคุณภาพการศึกษาอย่างต่อเนื่องจากผลการประเมินคุณภาพการศึกษาภายในของภาควิชา	✓	

ความสำเร็จ ปฏิบัติตามประเด็น.....5.....ข้อ

ค่าคะแนน	ระดับคุณภาพ
5	ดีมาก

จุดเด่น

.....

.....

จุดควรพัฒนา

.....

.....

ข้อเสนอแนะ

.....

.....

เกณฑ์การตัดสิน

ผลการประเมิน	ค่าคะแนน	ระดับคุณภาพ
ปฏิบัติตามประเด็นการประเมิน ข้อ 1, 2, 3, 4 และ 5	5 คะแนน	ดีมาก
ปฏิบัติตามประเด็นการประเมิน ข้อ 1, 2, 3 และ 4	4 คะแนน	ดี
ปฏิบัติตามประเด็นการประเมิน ข้อ 1, 2 และ 3	3 คะแนน	พอใช้
ปฏิบัติตามประเด็นการประเมิน ข้อ 1 และ 2	2 คะแนน	ต้องปรับปรุง
ปฏิบัติตามประเด็นการประเมิน ข้อ 1	1 คะแนน	ปรับปรุงเร่งด่วน

ตอนที่ 3
สรุปผล
และแนวทางการพัฒนาภาควิชา

สรุปผลการดำเนินงานของภาควิชาเทคโนโลยีเครื่องกล ประจำปีการศึกษา 2562

ด้านที่ 1 ด้านผู้เรียนและผู้สำเร็จการศึกษา

เป้าหมาย

1. บุคลากรของวิทยาลัย เข้าไปมีส่วนร่วมในกิจกรรมของสมาคมวิชาชีพต่างๆ
2. เป็นกำลังสำคัญในการอบรมพัฒนาบุคลากรของชุมชน โดยเฉพาะการพัฒนาวิสาหกิจขนาดย่อมเพื่อพัฒนาชุมชนท้องถิ่นให้เข้ม

มาตรการ

1. จัดสัมมนาทางวิชาการให้ความรู้แก่ชุมชนท้องถิ่น (ที่สอดคล้องกับการเรียนการสอน และเป็นประโยชน์ต่อวิทยาลัยโดยตรง)
2. มีการบริการให้ความรู้ด้านสารสนเทศให้แก่ชุมชนท้องถิ่น
3. ให้การอบรมพัฒนาวิชาชีพแก่บุคคลภายนอก
4. มีการทำกิจกรรมด้านการบำรุงศาสนา ศิลปวัฒนธรรม
6. ส่งเสริมรูปแบบในการมีส่วนร่วมของผู้ปกครอง ชุมชน องค์กรภาครัฐและเอกชนในการจัดและพัฒนาศึกษา

ด้านที่ 2 ด้านหลักสูตรและการจัดการเรียนการสอน

เร่งพัฒนาการจัดการเรียนการสอนที่เน้นผู้เรียนเป็นสำคัญ พัฒนาระบบการจัดการเรียนรู้ ประสบการณ์เรียนรู้ด้วย วิธีรูปแบบกิจกรรม ที่หลากหลาย โดยเน้นการใช้สื่อ นวัตกรรมและเทคโนโลยี และการวิจัยในชั้นเรียนในการจัดการเรียนการสอนมากขึ้น มีคุณธรรม มีความเป็นผู้นำ และสามารถทำงานเป็นทีมได้

เป้าหมาย

1. แผนกช่างยนต์จัดกิจกรรมการเรียนการสอนตามแนวปฏิรูปการศึกษาอย่างมีคุณภาพ
2. นักศึกษาทุกคนจบการศึกษาในระดับที่ศึกษาทุกคน
3. ผลสัมฤทธิ์ทางการเรียนแต่ละระดับสูงขึ้น
4. แผนกช่างยนต์มีหลักสูตรฐานสมรรถนะเพิ่มขึ้น
5. นักศึกษาที่จบออกไปมีงานทำหรือสามารถศึกษาต่อในระดับที่สูงขึ้น

มาตรการ

1. พัฒนาการจัดการเรียนการสอนที่เน้นผู้เรียนเป็นสำคัญ โดยให้มีความสอดคล้องกับหลักสูตรของ

วิทยาลัย และการอาชีวศึกษา

2. อัตราการจบของนักศึกษา ไม่ต่ำกว่า 90 % ของนักศึกษาทั้งหมด เทียบกับแรกเข้า
3. นักศึกษาที่จบการศึกษามีระดับคะแนนเฉลี่ยไม่ต่ำกว่า 2.5 ทุกระดับ
4. อัตราการได้งานทำ และศึกษาต่อ ของนักศึกษา ≥ 80 %
5. นักศึกษามีทักษะในการใช้ เทคโนโลยีสารสนเทศ อยู่ในเกณฑ์ดี
6. นักศึกษามีทักษะในการสื่อสารภาษาอังกฤษ มีทักษะด้านคณิตศาสตร์ และวิทยาศาสตร์

ในระดับดี

7. ประเมินคุณภาพการสอน นิเทศการสอน อย่างจริงจัง และต่อเนื่อง
8. จัดให้นักศึกษา ทำโครงการ/โครงการวิทยาศาสตร์/สิ่งประดิษฐ์
9. ประยุกต์ใช้กลยุทธ์ 3I (Internet, Innovation, Integration) ในการเรียน/การสอน
10. พัฒนาสำนักวิทยบริการให้ได้มาตรฐาน ให้ครู-อาจารย์ นักศึกษาสามารถสืบค้นหาความรู้ ได้อย่างเหมาะสม
11. ร่วมมือกับหน่วยงานต่างๆ ในการจัดกิจกรรมให้ผู้เรียนได้เรียนรู้ด้วยตนเอง และเรียนรู้จากสภาพจริง มีแหล่งเรียนรู้ที่หลากหลาย
12. ส่งเสริมให้ครู-อาจารย์ทำการวิจัยในชั้นเรียน และพัฒนาผลงานทางวิชาการของ ครู-อาจารย์

ด้านที่ 3 ด้านครูผู้สอนและผู้บริหารสถานศึกษา/ภาควิชา

1. ปรับปรุงศูนย์วิทยบริการ (Resource Center) และเครือข่ายคอมพิวเตอร์
2. พัฒนางานวิจัย และพัฒนาการศึกษาเป้าหมาย
 1. จัดระบบสารสนเทศเพื่อการศึกษา ตามแบบ EIS (Educational Information System) เพื่อรายงานข้อมูล
 2. นักศึกษาทุกคนสามารถใช้โปรแกรมประยุกต์อื่นๆ ได้ และส่งเสริมให้นักศึกษาที่มีความสามารถพิเศษเขียนโปรแกรมได้
 3. ครู-อาจารย์ทุกคนสามารถใช้คอมพิวเตอร์ และอินเทอร์เน็ตได้
 4. ผู้บริหารและผู้ช่วยฯ ทุกคนใช้คอมพิวเตอร์ และอินเทอร์เน็ต
 5. มีเว็บไซต์ของตนเอง และพัฒนาอย่างต่อเนื่อง

มาตรการ

1. พัฒนาความพร้อมด้านอุปกรณ์และบุคลากรที่พร้อมในการเข้าถึงเครือข่ายอินเทอร์เน็ต
2. พัฒนาเครือข่ายคอมพิวเตอร์ (Computer Network) ภายในวิทยาลัยและแผนการขยายตัว
3. สนับสนุน ส่งเสริมให้ครู-อาจารย์ร่วมการผลิตสื่อการเรียนการสอนอิเล็กทรอนิกส์ และสร้างแหล่งเรียนรู้บนเครือข่าย

4. พัฒนาเว็บไซต์ของวิทยาลัย เพื่อการสื่อสารการเรียนรู้ ประชาสัมพันธ์ข้อมูล ข่าวสารของวิทยาลัยอย่างต่อเนื่อง
5. พัฒนาครู-อาจารย์ให้มีความรู้ด้านเทคโนโลยีสารสนเทศ และใช้พัฒนาการจัดการศึกษาอย่างต่อเนื่อง
6. สนับสนุนให้ครู-อาจารย์ และฝ่ายบริหาร ใช้อินเทอร์เน็ตเพื่อการเรียนการสอน
7. สนับสนุนศูนย์วิทยบริการ (Resource Center) พัฒนาครูให้สามารถผลิต และใช้สื่อในการเรียนการสอน
8. ปรับปรุงห้องปฏิบัติการต่างๆ, อาคารเรียน และสภาพแวดล้อมต่างเพื่อสร้างบรรยากาศการเรียนการสอน และการเรียนรู้
10. พัฒนางานวิจัย และพัฒนา เพื่อทำการวิจัยในชั้นเรียน เพื่อพัฒนาการเรียนการสอน และบริการวิจัยด้านการศึกษาก่อองค์กรภายนอก

ด้านที่ 4 ด้านการมีส่วนร่วม

เป้าหมาย

ผู้เรียน ผู้สำเร็จการศึกษาเกิดความรู้ ทักษะ ด้านอาชีพศึกษา และมีคุณธรรม สามารถประกอบสัมมาอาชีพ ศึกษาต่อในระดับสูงได้

มาตรการด้านการจัดการเรียน

1. ปรับวิธีเรียน เปลี่ยนวิธีสอนให้สอดคล้องกับการพัฒนาทางด้านเทคโนโลยี สอดคล้องกับพระราชบัญญัติการศึกษาแห่งชาติ และสอดคล้องกับสภาพของจังหวัด ควรมีลักษณะดังต่อไปนี้
2. การจัดการเรียนการสอนเน้นให้ผู้เรียนได้ฝึกปฏิบัติในสถานการณ์จริงมากยิ่งขึ้น และเน้นการสอนในภาคปฏิบัติมากกว่าเนื้อหาวิชาการ
3. จัดการเรียนการสอน เน้นกระบวนการคิด ให้ผู้เรียนมีความสามารถในการคิดที่หลากหลาย
4. จัดการเรียนการสอนร่วมมือกันระหว่างสถานศึกษา และสถานประกอบการ

ด้านตัวผู้เรียน

1. ผู้เรียนทางด้านอาชีพศึกษา ควรเป็นผู้มีวัฒนธรรมในการทำงาน ได้แก่ มีวินัย เคารพกฎระเบียบ มีน้ำใจ รู้หน้าที่ ตรงต่อเวลา
2. มีบุคลิกภาพที่ดี และมีความพร้อมที่จะเข้าสู่โลกของการทำงานอย่างแท้จริง
3. มีความรู้ความสามารถในการติดต่อสื่อสาร
4. มีความสามารถในการค้นหาความถนัดที่แท้จริงของตนเอง เพื่อเข้าสู่ระบบการจัด

อาชีพศึกษา

5. ควรมีวิสัยทัศน์ที่กว้างไกลในด้านวิชาชีพ และการทำงาน
6. มีความรู้ความสามารถทางด้านคอมพิวเตอร์ และภาษาอังกฤษ

ด้านการจัดการ

1. เป็นศูนย์ต่อยอดเทคโนโลยีการผลิตให้กับประชาชนในพื้นที่
2. เป็นศูนย์บ่มเพาะทางด้านสมองให้กับชุมชน และสังคม
3. นำตนเองเข้าสู่ชุมชน และสังคมให้มากขึ้น และมุ่งการทำงานนอกรอบที่เคยปฏิบัติกันอยู่เป็นประจำ
4. เร่งรัดการร่วมมือ และประสานงานระหว่างหน่วยงานภาครัฐ เอกชน และสถานประกอบการที่มีความต้องการแรงงานมากยิ่งขึ้นเพื่อเป็นการประสานข้อมูลกันอย่างใกล้ชิด
5. มีการแสวงหาความร่วมมือกับสถานประกอบการในการจัดการเรียนการสอนร่วมกันเพื่อสร้างกำลังคนที่มีทั้งความรู้ และความชำนาญอย่างแท้จริง
6. มีการแสวงหางบประมาณจากหน่วยงานทั้งภาครัฐ เอกชน และสถานประกอบการเพื่อให้เกิดความเพียงพอในการเอื้อประโยชน์ต่อการจัดการอาชีวศึกษาที่มีประสิทธิภาพ
7. สร้างเครือข่าย และภาคีความร่วมมือกันระหว่างหน่วยงาน องค์กรภายในพื้นที่จังหวัดเป็นภารกิจเร่งด่วนที่อาชีวศึกษาสมควรดำเนินการ

ด้านที่ 5 ด้านปัจจัยพื้นฐาน

1. ปรับปรุงศูนย์วิทยบริการ (Resource Center) และเครือข่ายคอมพิวเตอร์
2. พัฒนางานวิจัย และพัฒนาการศึกษาเป้าหมาย
 1. จัดระบบสารสนเทศเพื่อการศึกษา ตามแบบ EIS (Educational Information System) เพื่อรายงานข้อมูล
 2. นักศึกษาทุกคนสามารถใช้โปรแกรมประยุกต์อื่นๆ ได้ และส่งเสริมให้นักศึกษาที่มีความสามารถพิเศษเขียนโปรแกรมได้
 3. ครู-อาจารย์ทุกคนสามารถใช้คอมพิวเตอร์ และอินเทอร์เน็ตได้
 4. ผู้บริหารและผู้ช่วยฯ ทุกคนใช้คอมพิวเตอร์ และอินเทอร์เน็ต
 5. มีเว็บไซต์ของตนเอง และพัฒนาอย่างต่อเนื่อง

มาตรการ

1. พัฒนาความพร้อมด้านอุปกรณ์และบุคลากรที่พร้อมในการเข้าถึงเครือข่ายอินเทอร์เน็ต
2. พัฒนาเครือข่ายคอมพิวเตอร์ (Computer Network) ภายในวิทยาลัยและแผนการขยายตัว
3. สนับสนุน ส่งเสริมให้ครู-อาจารย์ร่วมการผลิตสื่อการเรียนการสอนอิเล็กทรอนิกส์ และสร้างแหล่งเรียนรู้บนเครือข่าย

4. พัฒนาเว็บไซต์ของวิทยาลัย เพื่อการสื่อสารการเรียนรู้ ประชาสัมพันธ์ข้อมูล ข่าวสารของวิทยาลัยอย่างต่อเนื่อง
5. พัฒนาครู-อาจารย์ให้มีความรู้ด้านเทคโนโลยีสารสนเทศ และใช้พัฒนาการจัดการศึกษาอย่างต่อเนื่อง
6. สนับสนุนให้ครู-อาจารย์ และฝ่ายบริหาร ใช้อินเทอร์เน็ตเพื่อการเรียนการสอน
7. สนับสนุนศูนย์วิทยบริการ (Resource Center) พัฒนาครูให้สามารถผลิต และใช้สื่อในการเรียนการสอน
8. ปรับปรุงห้องปฏิบัติการต่างๆ, อาคารเรียน และสภาพแวดล้อมต่างเพื่อสร้างบรรยากาศการเรียนการสอน และการเรียนรู้
10. พัฒนางานวิจัย และพัฒนา เพื่อทำการวิจัยในชั้นเรียน เพื่อพัฒนาการเรียนการสอน และบริการวิจัยด้านการศึกษาก่อองค์กรภายนอก

ความเห็นของหัวหน้าภาควิชา

ข้าพเจ้าได้ทำการเก็บข้อมูลอย่างสม่ำเสมอตลอดปีการศึกษา และได้รวบรวมผล ตรวจสอบผลการ
ดำเนินการในภาควิชาเป็นที่ถูกต้องแล้ว ดังรายละเอียดที่ได้นำเสนอ
จึงเรียนมาเพื่อโปรดทราบ

ลงชื่อ

(นายสุระพงษ์ แสนบุญรัตน์)

หัวหน้าภาควิชาเทคโนโลยีเครื่องกล

ความเห็นของรองผู้อำนวยการ

.....
.....
.....

ลงชื่อ

(นายกรณ์ จันทโรสภณ)

รองผู้อำนวยการฝ่ายแผนงานและความร่วมมือ

ความเห็นของผู้บริหาร

.....
.....
.....

ลงชื่อ

(นายปริญญา สมมิตร)

ผู้อำนวยการวิทยาลัยเทคนิคมหาสารคาม