



รายงานการประเมินตนเองของภาควิชา  
(Self-Assessment Report : SAR)  
ประจำปีการศึกษา 2565

ภาควิชาเทคโนโลยีคอมพิวเตอร์  
วิทยาลัยเทคนิคมหาสารคาม  
สถาบันการอาชีวศึกษาภาคตะวันออกเฉียงเหนือ 3  
สำนักงานคณะกรรมการการอาชีวศึกษา

## คำนำ

การประกันคุณภาพการศึกษา เป็นภาระงานที่สำคัญสำหรับสถาบันการศึกษาทุกแห่ง วิทยาลัยเทคนิคมหาสารคาม ได้ตระหนักในภารกิจดังกล่าว จึงดำเนินกิจกรรมภายใต้กลไกการประกันคุณภาพ อันได้แก่ การพัฒนาและควบคุมคุณภาพ การตรวจสอบคุณภาพ และการประเมินคุณภาพ

ภาควิชาเทคโนโลยีคอมพิวเตอร์ วิทยาลัยเทคนิคมหาสารคาม เป็นหน่วยงานย่อยที่ต้องสนองภารกิจหลักของสถานศึกษา ดังนั้นจึงได้จัดทำรายงานการประเมินตนเองประจำปีขึ้น เพื่อแสดงภาระหน้าที่ที่ได้ปฏิบัติจัดทำตลอดปีการศึกษา

ผู้จัดทำหวังว่าเอกสารดังกล่าวนี้จะเป็นประโยชน์ต่อการประเมินคุณภาพภายนอกต่อไป

ภาควิชาเทคโนโลยีคอมพิวเตอร์

## สารบัญ

		หน้า
กรอบการดำเนินงาน		
ตอนที่ 1	ข้อมูลทั่วไป	4
	ข้อมูลบุคลากร	5
	ข้อมูลนักเรียน – นักศึกษา	6
	ข้อมูลด้านงบประมาณ	7
	ข้อมูลการจัดพื้นที่การเรียนการสอน	8
ตอนที่ 2	ผลการดำเนินงานในภาควิชา	9
ตอนที่ 3	สรุปผล และแนวทางการพัฒนาภาควิชา	71



## บันทึกข้อความ

ส่วนราชการ ภาควิชาเทคโนโลยีคอมพิวเตอร์ วิทยาลัยเทคนิคมหาสารคาม

ที่ ..... /..... วันที่ พฤษภาคม 2566

เรื่อง รายงานผลการประเมินตนเองของภาควิชาเทคโนโลยีคอมพิวเตอร์ ประจำปีการศึกษา 2565

เรียน ผู้อำนวยการวิทยาลัยเทคนิคมหาสารคาม

ตามที่ภาควิชาเทคโนโลยีคอมพิวเตอร์ ได้รับมอบหมายให้ทำการประเมินผลการดำเนินงาน ประจำปีการศึกษา 2565 นั้น บัดนี้การดำเนินการเสร็จสิ้นตามเป้าหมาย มีรายละเอียดดังปรากฏในเอกสาร เล่มนี้แล้ว

จึงเรียนมาเพื่อโปรดพิจารณาดำเนินการต่อไป

ลงชื่อ .....

(นายณัฐธัญ สุวรรณทา)

หัวหน้าภาควิชาเทคโนโลยีคอมพิวเตอร์

ความเห็นของรองผู้อำนวยการฝ่ายแผนงานและความร่วมมือ

.....  
.....

ลงชื่อ .....

(นางชนิษฐา จิณรัชช์)

ความเห็นของผู้บริหาร

.....  
.....

ลงชื่อ .....

(นายปริญญา สมมิตร)

ผู้อำนวยการวิทยาลัยเทคนิคมหาสารคาม

## ข้อมูลภาควิชาเทคโนโลยีคอมพิวเตอร์

**ปรัชญา** พัฒนาคณะ พัฒนาวิชาการ เสริมสร้างคุณธรรม กิจกรรมสู่สาธารณะ

### วิสัยทัศน์

มุ่งมั่นที่จะพัฒนาทรัพยากรมนุษย์ให้มีความเป็นเลิศทางวิชาการด้านเทคโนโลยีคอมพิวเตอร์ และ วิชาการขั้นสูงที่เกี่ยวข้องให้มีความรู้คู่คุณธรรม เพื่อเป็นผู้พัฒนาและสร้างสรรค์เทคโนโลยีที่เหมาะสม อันก่อให้เกิดการพัฒนาเศรษฐกิจ สังคมและสิ่งแวดล้อมที่ยั่งยืน

### พันธกิจ

ผลิตบัณฑิตศึกษาที่มีคุณภาพคุณธรรมและจริยธรรมในทุกกระดับที่เปิดตรงตามความต้องการของอุตสาหกรรม และพัฒนาที่ยั่งยืนของประเทศ ดำเนินการพัฒนาองค์ความรู้และประยุกต์ใช้ในอุตสาหกรรม ให้บริการวิชาการ ในรูปแบบต่าง ๆ ที่เหมาะสมแก่ภาครัฐและเอกชน ส่งเสริมและสนับสนุนกิจกรรมเพื่อทะนุบำรุงศิลปะและวัฒนธรรมของชาติ

### เป้าหมาย

1. ด้านผลการจัดการศึกษา หมายถึง นักเรียนนักศึกษาสำเร็จการศึกษาจากสถานศึกษา โดยเป็นผู้ที่มีคุณสมบัติครบถ้วนตามเกณฑ์มาตรฐานหลักสูตรที่กระทรวงศึกษาธิการกำหนด และได้รับการว่าจ้างจากหน่วยงานรัฐ
2. ด้านบริหารจัดการศึกษา หมายถึง แผนกวิชาได้มีการกำหนดนโยบายแผนการพัฒนา ตลอดจนกรอบทิศทางทางการดำเนินงานตามบทบาทหน้าที่ที่เกี่ยวข้อง เพื่อให้เกิดการกำกับดูแลขับเคลื่อนของแผนกวิชาให้มีการควบคุมและการตรวจสอบการดำเนินงาน เพื่อให้เกิดความมั่นใจว่าทางแผนกวิชาจะดำเนินการบรรลุผลสำเร็จตามเป้าหมายที่วางไว้อย่างมีประสิทธิภาพ ทั้งในระยะสั้นและระยะยาวได้
3. ด้านการจัดการเรียนการสอนที่เน้นผู้เรียนเป็นสำคัญ หมายถึง มีการจัดการเรียนรู้และการฝึกทักษะของผู้เรียนโดยความร่วมมือของสถานประกอบการ หน่วยงาน ภาครีเอกชนที่เกี่ยวข้อง เน้นการฝึกปฏิบัติจริงทั้งในสถานศึกษาและสถานประกอบการ เพื่อเพิ่มทักษะทุกด้านในสาขาวิชาชีพนั้น ๆ จากการทำงานร่วมมือของทุกฝ่ายที่เกี่ยวข้องทั้งภาครัฐกิจ อุตสาหกรรม หรือภาคชุมชน ตลอดจนหน่วยงานภาคเอกชนที่มีความเชี่ยวชาญในสาขาวิชาชีพ

4. ด้านการประกันคุณภาพภายใน หมายถึง มีการจัดทำแผนพัฒนาคุณภาพเพื่อให้เกิดกลไกในการดำเนินงานและระบบติดตามผลการพัฒนาสืบเนื่องจากแผนพัฒนา ควบคู่กับการประกันคุณภาพ เพื่อให้เกิดผลในการปรับปรุง พัฒนาปรับเปลี่ยน ทั้งการเรียนการสอน การบริหาร และการปฏิบัติอื่น ๆ และมีการประเมินประสิทธิผลของแผนพัฒนาคุณภาพเพื่อนำไปปรับปรุงการประกันคุณภาพและการปฏิบัติงานของแผนก มีการกำกับดูแลให้มีการดำเนินการ ตลอดจนให้มีการติดตามประเมินผลเป็นระยะอย่างสม่ำเสมอ

**อัตลักษณ์** “วินัยดี มีทักษะ”

**เอกลักษณ์** “สามัคคี มีวินัย ใส่ใจบริการ”

จำนวนงบประมาณที่ได้รับในปีการศึกษา 2565 : 224,055 บาท

- หมายเหตุ:
1. ค่าวัสดุฝึก 183,280 บาท
  2. สนับสนุนผู้เรียนไปบริการวิชาชีพ 25,000 บาท
  3. โครงการพัฒนาทักษะวิชาชีพ 15,775 บาท

## แผนภูมิการประกันคุณภาพในภาควิชาเทคโนโลยีคอมพิวเตอร์

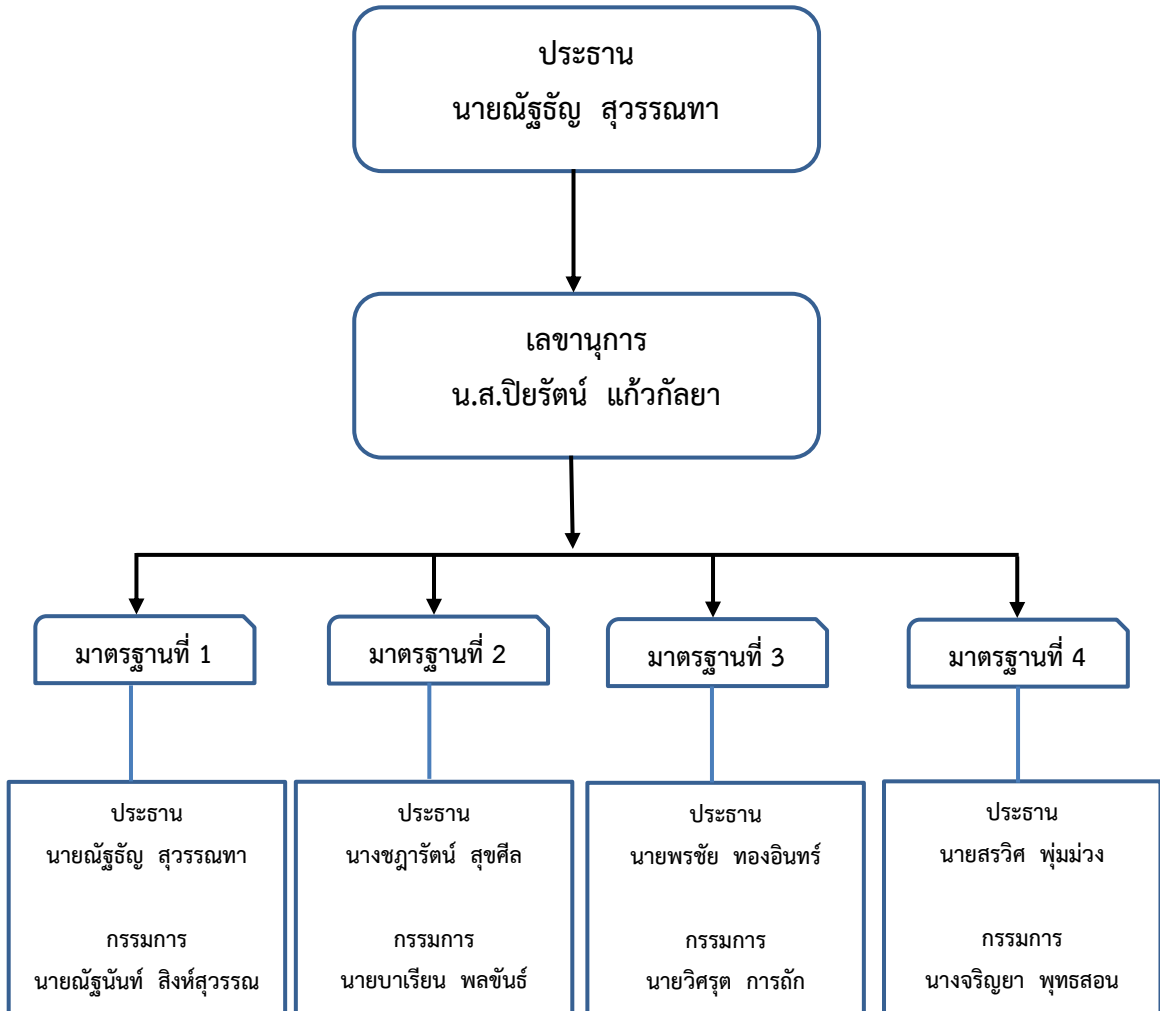

ตอนที่ 1  
ข้อมูลทั่วไป



## ข้อมูลบุคลากร ปีการศึกษา 2565

1. หัวหน้าภาควิชา นายณัฐธัญ สุวรรณทา
2. ครูประจำการ จำนวน 8 คน
3. ครูอัตราจ้าง จำนวน 2 คน

ที่	ชื่อ - สกุล	ตำแหน่ง	คุณวุฒิ		ต่ำกว่า ปริญญา ตรี	ปริญญา ตรี	ปริญญา โท	ปริญญา เอก
			การศึกษา	วุฒิ อื่น				
1.	นายณัฐธัญ สุวรรณทา	ครู คศ.3	✓				✓	
2.	นายสรวิศ พุ่มม่วง	ครู คศ.3	✓				✓	
3.	น.ส.ปิยรัตน์ แก้วกล้า	ครู คศ.3	✓				✓	
4.	นายพรชัย ทองอินทร์	ครู คศ.2	✓				✓	
5.	นางชฎารัตน์ สุขศีล	ครู คศ.2	✓					✓
6.	นางจริญญา พุทธสอน	ครู คศ.2	✓				✓	
7.	นายณัฐนันท์ สิงห์สุวรรณ	ครูผู้ช่วย	✓				✓	
8.	นายวิศรุต การถัก	พนักงานราชการ	✓			✓		
9.	นายภักดิ์ภูมิ เอื้อราษฎร์	ครูอัตราจ้าง		✓		✓		
10.	นายบาเรียน พลพันธ์	ครูอัตราจ้าง	✓			✓		

รวม ครูผู้สอน 10 คน

หมายเหตุ เรียงลำดับจากครูประจำไปถึงครูอัตราจ้าง

หลักสูตรการจัดการเรียนการสอนและจำนวนนักเรียน – นักศึกษา ปีการศึกษา 2565

หลักสูตร/ประเภทวิชา	สาขาวิชา	สาขางาน	ระดับชั้น	จำนวน (คน)		
				ชาย	หญิง	รวม
ประกาศนียบัตรวิชาชีพ (ปวช.) ประเภทวิชาช่างอุตสาหกรรม	เทคนิคคอมพิวเตอร์	เทคนิคคอมพิวเตอร์	ปวช.1	24	11	35
	เทคนิคคอมพิวเตอร์	เทคนิคคอมพิวเตอร์	ปวช.2	32	27	59
	เทคนิคคอมพิวเตอร์	เทคนิคคอมพิวเตอร์	ปวช.3	19	18	37
รวม ระดับปวช.				75	56	131
ประกาศนียบัตรวิชาชีพชั้นสูง (ปวส.) ประเภทวิชาช่างอุตสาหกรรม	เทคโนโลยีคอมพิวเตอร์	คอมพิวเตอร์ฮาร์ดแวร์	ปวส.1	31	13	44
	เทคโนโลยีคอมพิวเตอร์	คอมพิวเตอร์ฮาร์ดแวร์	ปวส.2	33	8	41
รวม ระดับปวส.				64	21	85
รวมทั้งหมด (ระดับ ปวช.+ ระดับ ปวส.)				139	77	216

หมายเหตุ: ข้อมูลจากงานทะเบียน

1. ปวช.3 แรกเข้า จำนวน 26 คน (ไม่ได้แยก ชาย หญิง) จบ 16 คน
2. ปวส.2 แรกเข้า จำนวน 44 คน (ไม่ได้แยก ชาย หญิง) จบ 20 คน

## ข้อมูลด้านงบประมาณ

ประเภท	จำนวนเงิน (บาท)
1. ครุภัณฑ์	-
2. วัสดุฝึก	183,280 บาท
3. โครงการด้านชาติ ศาสนา พระมหากษัตริย์และทะนุบำรุง ศิลปวัฒนธรรม	
3.1 พิธีไหว้ครูประจำปี	5,380 บาท
3.2 กิจกรรมปีใหม่ประจำปี	700 บาท
4. โครงการด้านการกีฬาและนันทนาการ	
4.1 โครงการกีฬาภายใน	7,120 บาท
5. โครงการอนุรักษ์สิ่งแวดล้อม	-
6. โครงการด้านการส่งเสริมการดำรงตนตามปรัชญาของเศรษฐกิจ พอเพียง	-
7. จัดทำและดำเนินการจัดประกวดโครงการ นวัตกรรม สิ่งประดิษฐ์ งานสร้างสรรค์ หรืองานวิจัย	15,000 บาท
<b>รวม</b>	<b>211,480 บาท</b>

หมายเหตุ: ข้อมูลจากแผนปฏิบัติการ ประจำปีงบประมาณ พ.ศ. 2565

### ข้อมูลการจัดพื้นที่การเรียนการสอน

ที่	การจัดพื้นที่	จำนวนห้อง	พื้นที่แต่ละห้อง ( ตารางเมตร )	ความเพียงพอคิดเป็นร้อยละ
1.	พื้นที่ฝึกปฏิบัติในโรงงาน	-	-	0%
2.	ห้องเรียนทฤษฎี	2	60	100%
3.	ศูนย์วิทยบริการ มุมห้องสมุด มุมค้นคว้า	1	60	100%
4.	ห้องคอมพิวเตอร์	4	60	100%
5.	ห้องเครื่องมือ / เก็บวัสดุอุปกรณ์/ ห้องพักรู	1	82.50	100%
6.	พื้นที่จัดแสดงผลงาน / นิทรรศการ	1	82.50	100%
7.	ห้องจัดกิจกรรมเสริมประสบการณ์	1	82.50	100%

ตอนที่ 2  
ผลการดำเนินงาน

ปีการศึกษา 2565

มาตรฐานการอาชีวศึกษาระดับประกาศนียบัตรวิชาชีพ และระดับประกาศนียบัตรวิชาชีพชั้นสูง พ.ศ. 2561  
แนบท้ายประกาศกระทรวงศึกษาธิการ ลงวันที่ 21 กันยายน พ.ศ. 2561  
เรื่อง ให้ใช้มาตรฐานการอาชีวศึกษาระดับประกาศนียบัตรวิชาชีพและระดับประกาศนียบัตรวิชาชีพชั้นสูง  
พ.ศ. 2561

มาตรฐานการอาชีวศึกษา หมายความว่า ข้อกำหนดเกี่ยวกับคุณลักษณะ คุณภาพ และมาตรฐานในการจัดการอาชีวศึกษาที่พึงประสงค์ เพื่อใช้เป็นเกณฑ์ในการส่งเสริม การกำกับดูแล การตรวจสอบ การประเมินผล และการประกันคุณภาพการจัดการอาชีวศึกษา

มาตรฐานการอาชีวศึกษา ระดับประกาศนียบัตรวิชาชีพ และระดับประกาศนียบัตรวิชาชีพชั้นสูง พ.ศ. 2561 เพื่อการประกันคุณภาพภายในสถานศึกษาที่เปิดสอนระดับประกาศนียบัตรวิชาชีพและระดับประกาศนียบัตรวิชาชีพชั้นสูง ประกอบด้วยมาตรฐาน 3 มาตรฐาน จำนวน 9 ด้าน ดังนี้ คือ

### มาตรฐานที่ 1 คุณลักษณะของผู้สำเร็จการศึกษาอาชีวศึกษาที่พึงประสงค์

การจัดการอาชีวศึกษา เป็นการจัดการศึกษาเพื่อพัฒนาผู้สำเร็จการศึกษาอาชีวศึกษาให้มีความรู้ มีทักษะและ การประยุกต์ใช้เป็นไปตามมาตรฐานคุณวุฒิอาชีวศึกษาแต่ละระดับการศึกษา และมีคุณธรรม จริยธรรม และคุณลักษณะ ที่พึงประสงค์ ประกอบด้วยประเด็นการประเมิน ดังนี้

#### 1.1 ด้านความรู้

ผู้สำเร็จการศึกษาอาชีวศึกษามีความรู้เกี่ยวกับข้อเท็จจริง ตามหลักการ ทฤษฎี และแนวปฏิบัติต่าง ๆ ที่เกี่ยวข้องกับสาขาวิชาที่เรียน หรือทำงาน โดยเน้นความรู้เชิงทฤษฎี และหรือข้อเท็จจริง เป็นไปตามมาตรฐานคุณวุฒิ อาชีวศึกษาแต่ละระดับการศึกษา

#### 1.2 ด้านทักษะและการประยุกต์ใช้

ผู้สำเร็จการศึกษาอาชีวศึกษามีทักษะที่จำเป็นในศตวรรษที่ 21 ทักษะวิชาชีพ และทักษะชีวิตเป็นไปตามมาตรฐานคุณวุฒิอาชีวศึกษาแต่ละระดับการศึกษา สามารถประยุกต์ใช้ในการปฏิบัติงาน และการดำรงชีวิตอยู่ร่วมกับ ผู้อื่นได้อย่างมีความสุขตามปรัชญาของเศรษฐกิจพอเพียง และมีสุขภาพที่ดี

#### 1.3 ด้านคุณธรรม จริยธรรม และคุณลักษณะที่พึงประสงค์

ผู้สำเร็จการศึกษาอาชีวศึกษามีคุณธรรม จริยธรรม จรรยาบรรณวิชาชีพ เจตคติและกิจนิสัยที่ดี ภูมิใจ และรักษาเอกลักษณ์ของชาติไทย เคารพกฎหมาย เคารพสิทธิของผู้อื่น มีความรับผิดชอบตามบทบาทหน้าที่ของตนเอง ตามระบอบประชาธิปไตยอันมีพระมหากษัตริย์ทรงเป็นประมุข มีจิตสาธารณะ และมีจิตสำนึกรักษ์ สิ่งแวดล้อม

## มาตรฐานที่ 2 การจัดการอาชีวศึกษา

สถานศึกษามีครูที่มีคุณวุฒิการศึกษาและจำนวนตามเกณฑ์ที่กำหนด ใช้หลักสูตรฐานสมรรถนะในการจัดการเรียนการสอนที่เน้นผู้เรียนเป็นสำคัญ และบริหารจัดการทรัพยากรของสถานศึกษาอย่างมีประสิทธิภาพ มีความสำเร็จ ในการดำเนินการตามนโยบายสำคัญของหน่วยงานต้นสังกัดหรือหน่วยงานที่กำกับดูแลสถานศึกษา ประกอบด้วยประเด็น การประเมิน ดังนี้

### 2.1 ด้านหลักสูตรอาชีวศึกษา

สถานศึกษาใช้หลักสูตรฐานสมรรถนะที่สอดคล้องกับความต้องการของผู้เรียน ชุมชน สถานประกอบการ ตลาดแรงงาน มีการปรับปรุงรายวิชาเดิม หรือกำหนดรายวิชาใหม่ หรือกลุ่มวิชาเพิ่มเติมให้ทันต่อการเปลี่ยนแปลงของเทคโนโลยีและความต้องการของตลาดแรงงาน โดยความร่วมมือกับสถานประกอบการหรือหน่วยงานที่เกี่ยวข้อง

### 2.2 ด้านการจัดการเรียนการสอนอาชีวศึกษา

สถานศึกษามีครูที่มีคุณวุฒิการศึกษาและมีจำนวนตามเกณฑ์ที่กำหนด ได้รับการพัฒนาอย่างเป็นระบบ ต่อเนื่อง เพื่อเป็นผู้พร้อมทั้งด้านคุณธรรม จริยธรรมและความเข้มแข็งทางวิชาการและวิชาชีพ จัดการเรียนการสอนที่เน้น ผู้เรียนเป็นสำคัญ ตอบสนองความต้องการของผู้เรียนทั้งวัยเรียนและวัยทำงาน ตามหลักสูตร มาตรฐานคุณวุฒิ อาชีวศึกษาแต่ละระดับการศึกษา ตามระเบียบหรือข้อบังคับเกี่ยวกับการจัดการศึกษาและการประเมินผลการเรียนของ แต่ละหลักสูตร ส่งเสริม สนับสนุน กำกับ ดูแลให้ครูจัดการเรียนการสอนรายวิชาให้ ถูกต้อง ครบถ้วน สมบูรณ์

### 2.3 ด้านการบริหารจัดการ

สถานศึกษาบริหารจัดการบุคลากร สภาพแวดล้อม ภูมิทัศน์ อาคารสถานที่ ห้องเรียน ห้องปฏิบัติการ โรงฝึกงาน ศูนย์วิทยบริการ สื่อ แหล่งเรียนรู้ เทคโนโลยีสารสนเทศ ครุภัณฑ์ และงบประมาณของสถานศึกษาที่มี อยู่อย่าง เต็มศักยภาพและมีประสิทธิภาพ

### 2.4 ด้านการนำนโยบายสู่การปฏิบัติ

สถานศึกษาประสบความสำเร็จในการดำเนินการบริหารจัดการสถานศึกษา ตามนโยบายสำคัญที่หน่วยงาน ต้นสังกัดหรือหน่วยงานที่กำกับดูแลสถานศึกษามอบหมาย โดยความร่วมมือของผู้บริหาร ครู บุคลากรทางการ ศึกษาและ ผู้เรียน รวมทั้งการช่วยเหลือ ส่งเสริม สนับสนุนจากผู้ปกครอง ชุมชน สถานประกอบการและ หน่วยงานที่เกี่ยวข้อง ทั้งภาครัฐและภาคเอกชน

### มาตรฐานที่ 3 การสร้างสังคมแห่งการเรียนรู้

สถานศึกษาร่วมมือกับบุคคล ชุมชน องค์กรต่าง ๆ เพื่อสร้างสังคมแห่งการเรียนรู้ มีการจัดทำนวัตกรรม สิ่งประดิษฐ์ งานสร้างสรรค์ งานวิจัย ประกอบด้วยประเด็นการประเมิน ดังนี้

#### 3.1 ด้านความร่วมมือในการสร้างสังคมแห่งการเรียนรู้

สถานศึกษามีการสร้างความร่วมมือกับบุคคล ชุมชน องค์กรต่าง ๆ ทั้งในประเทศและต่างประเทศ ในการจัดการศึกษา การจัดทรัพยากรทางการศึกษา กระบวนการเรียนรู้ การบริการทางวิชาการและวิชาชีพ โดยใช้เทคโนโลยีที่เหมาะสม เพื่อพัฒนาผู้เรียนและคนในชุมชนสู่สังคมแห่งการเรียนรู้

#### 3.2 ด้านนวัตกรรม สิ่งประดิษฐ์ งานสร้างสรรค์ งานวิจัย

สถานศึกษาส่งเสริมสนับสนุนให้มีการจัดทำนวัตกรรม สิ่งประดิษฐ์ งานสร้างสรรค์ งานวิจัย โดยผู้บริหาร ครู บุคลากรทางการศึกษา ผู้เรียนหรือร่วมกับบุคคล ชุมชน องค์กรต่าง ๆ ที่สามารถนำไปใช้ประโยชน์ได้ตามวัตถุประสงค์ และเผยแพร่สู่สาธารณชน



## คุณภาพการศึกษาของสถานศึกษาอาชีวศึกษาตามมาตรฐานการอาชีวศึกษา พ.ศ. 2561

กระทรวงศึกษาธิการได้ประกาศใช้มาตรฐานการอาชีวศึกษา พ.ศ. 2561 สำหรับสถานศึกษา ที่จัดการศึกษาในระดับอาชีวศึกษา ใช้เป็นแนวทางในการจัดการศึกษาและการประกันคุณภาพการศึกษา ด้านอาชีวศึกษาให้เป็นไปตามกฎกระทรวงการประกันคุณภาพการศึกษา พ.ศ. 2561 สำนักงานคณะกรรมการการอาชีวศึกษา จึงได้กำหนดเกณฑ์การประเมินคุณภาพการศึกษาของสถานศึกษาตามมาตรฐานการอาชีวศึกษา พ.ศ. 2561 จำนวน 5 ด้าน ดังนี้

### ด้านที่ 1 ด้านผู้เรียนและผู้สำเร็จการศึกษา

- 1.1 การดูแลและแนะแนวผู้เรียน
- 1.2 ผู้เรียนมีคุณลักษณะที่พึงประสงค์
- 1.3 ผู้เรียนมีสมรรถนะในการเป็นผู้ประกอบการหรือการประกอบอาชีพอิสระ
- 1.4 ผลงานของผู้เรียนด้านนวัตกรรม สิ่งประดิษฐ์ งานสร้างสรรค์ หรืองานวิจัย
- 1.5 ผลการแข่งขันทักษะวิชาชีพ
- 1.6 ผลการประเมินมาตรฐานวิชาชีพ
- 1.7 ผลการทดสอบทางการศึกษาระดับชาติด้านอาชีวศึกษา (V-NET)
- 1.8 การมีงานทำและศึกษาต่อของผู้สำเร็จการศึกษา

### ด้านที่ 2 ด้านหลักสูตรและการจัดการเรียนการสอน

- 2.1 การพัฒนาหลักสูตรฐานสมรรถนะ
  - 2.1.1 การพัฒนาหลักสูตรฐานสมรรถนะอย่างเป็นระบบ
  - 2.1.2 การพัฒนาหลักสูตรฐานสมรรถนะ หรือปรับปรุงรายวิชา หรือปรับปรุงรายวิชาเดิม หรือกำหนดรายวิชาเพิ่มเติม
- 2.2 การจัดการเรียนรู้สู่การปฏิบัติที่เน้นผู้เรียนเป็นสำคัญ
  - 2.2.1 คุณภาพของแผนการจัดการเรียนรู้สู่การปฏิบัติ
  - 2.2.2 การจัดทำแผนการจัดการเรียนรู้สู่การปฏิบัติที่เน้นผู้เรียนเป็นสำคัญและนำไปใช้ในการจัดการเรียน การสอน

### ด้านที่ 3 ด้านครูผู้สอนและผู้บริหารสถานศึกษา

#### 3.1 ครูผู้สอน

3.1.1 การจัดการเรียนการสอน

3.1.2 การบริหารจัดการชั้นเรียน

3.1.3 การพัฒนาตนเองและพัฒนาวิชาชีพ

#### 3.2 ผู้บริหารสถานศึกษา

3.2.1 การบริหารสถานศึกษาแบบมีส่วนร่วม

3.2.2 การบริหารจัดการระบบข้อมูลสารสนเทศเพื่อการบริหารจัดการสถานศึกษา

### ด้านที่ 4 ด้านการมีส่วนร่วม

4.1 การจัดการอาชีวศึกษาระบบทวิภาคี

4.2 การระดมทรัพยากรเพื่อจัดการเรียนการสอน

4.3 การบริการชุมชนและจิตอาสา

### ด้านที่ 5 ด้านปัจจัยพื้นฐาน

5.1 อาคารสถานที่ ห้องเรียน ห้องปฏิบัติการ โรงฝึกงาน หรืองานฟาร์ม

5.2 ระบบสาธารณูปโภคพื้นฐาน

5.3 แหล่งเรียนรู้และศูนย์วิทยบริการ

5.4 ระบบอินเทอร์เน็ตความเร็วสูงเพื่อการใช้งานด้านสารสนเทศภายในสถานศึกษา

5.5 การเข้าถึงระบบอินเทอร์เน็ตความเร็วสูงเพื่อจัดการเรียนการสอนในชั้นเรียน



ประกาศวิทยาลัยเทคนิคมหาสารคาม  
เรื่อง การกำหนดมาตรฐานการศึกษาของสถานศึกษา  
เพื่อการประกันคุณภาพภายในของสถานศึกษา

ตามที่กฎกระทรวงการประกันคุณภาพการศึกษา พ.ศ. 2561 กำหนดให้สถานศึกษาแต่ละแห่งได้กำหนดมาตรฐานการศึกษาของสถานศึกษา เพื่อการประกันคุณภาพภายในของสถานศึกษา ลงวันที่ 20 กุมภาพันธ์ พ.ศ. 2561 วิทยาลัยเทคนิคมหาสารคามได้จัดทำมาตรฐานการศึกษาของสถานศึกษา เป็น 4 มาตรฐาน 13 ตัวบ่งชี้ ดังนี้

**มาตรฐานที่ 1** คุณลักษณะของผู้สำเร็จการศึกษาอาชีวศึกษาที่พึงประสงค์

1.1 ด้านความรู้

ตัวบ่งชี้ที่ 1.1.1 ร้อยละของสำเร็จการศึกษาเทียบกับจำนวนผู้เข้าเรียน

1.2 ด้านทักษะและการประยุกต์ใช้

ตัวบ่งชี้ที่ 1.2.1 ระดับความพึงพอใจที่มีต่อคุณภาพของผู้สำเร็จการศึกษา

1.3 ด้านด้านคุณธรรม จริยธรรม และคุณลักษณะที่พึงประสงค์

ตัวบ่งชี้ที่ 1.3.1 ระดับคุณภาพในการดำเนินการบริหารจัดการศึกษาตาม  
แนวทางสถานศึกษาคุณธรรม

ตัวบ่งชี้ที่ 1.3.2 ระดับคุณภาพในการจัดกิจกรรมเสริมหลักสูตร

**มาตรฐานที่ 2** การจัดการอาชีวศึกษา

2.1 ด้านหลักสูตรอาชีวศึกษา

ตัวบ่งชี้ที่ 2.1.1 ระดับคุณภาพในการพัฒนารายวิชาหรือกลุ่มวิชา

2.2 ด้านการจัดการเรียนการสอนอาชีวศึกษา

ตัวบ่งชี้ที่ 2.2.1 ระดับคุณภาพในการบริหารจัดการด้านบุคลากร

ตัวบ่งชี้ที่ 2.2.2 ระดับคุณภาพในการจัดการเรียนการสอนรายวิชาโดยใช้  
กระบวนการ PLC

2.3 ด้านการบริหารจัดการ

ตัวบ่งชี้ที่ 2.3.1 ระดับคุณภาพในการบริหารจัดการด้านอาคารสถานที่  
ด้านครุภัณฑ์ และด้านฐานข้อมูลสารสนเทศ

2.4 ด้านการนำนโยบายสู่การปฏิบัติ

ตัวบ่งชี้ที่ 2.4.1 ระดับคุณภาพในการดำเนินการตามนโยบายสำคัญ  
ของหน่วยงานต้นสังกัด

ตัวบ่งชี้ที่ 2.4.2 คุณภาพในการบริหารจัดการด้านการเงิน

**มาตรฐานที่ 3** การสร้างสังคมแห่งการเรียนรู้ หรือสังคมแห่งความรู้

3.1 ด้านความร่วมมือในการสร้างสังคมแห่งการเรียนรู้

ตัวบ่งชี้ที่ 3.1.1 ระดับคุณภาพในการประสานความร่วมมือเพื่อการบริหาร  
จัดการศึกษา

3.2 ด้านนวัตกรรม สิ่งประดิษฐ์ งานสร้างสรรค์ งานวิจัย

ตัวบ่งชี้ที่ 3.2.1 ระดับคุณภาพในการบริหารจัดการโครงการ สิ่งประดิษฐ์  
งานสร้างสรรค์ หรืองานวิจัยของผู้เรียน

**มาตรฐานที่ 4** ด้านการประกันคุณภาพการศึกษา

4.1 ระดับคุณภาพในการดำเนินการประกันคุณภาพภายในของสถานศึกษา

ตัวบ่งชี้ที่ 4.1.1 ระดับคุณภาพในการดำเนินการประกันคุณภาพภายในของ  
สถานศึกษา

ประกาศ ณ วันที่ 23 สิงหาคม 2561



(นายดำรงเดช สุริยา)

ผู้อำนวยการวิทยาลัยเทคนิคมหาสารคาม

**เกณฑ์การดำเนินการตามมาตรฐานการอาชีวศึกษา ระดับประกาศนียบัตรวิชาชีพ และ  
ระดับประกาศนียบัตรวิชาชีพชั้นสูง พ.ศ. 2561 (5 ด้าน 25 ข้อ)**

---

**ด้านที่ 1 ด้านผู้เรียนและผู้สำเร็จการศึกษา**

**หมายถึง** การประเมินสมรรถนะผู้เรียนและผู้สำเร็จการศึกษาอาชีวศึกษา ที่เป็นผลมาจากการพัฒนาคุณภาพ ทางวิชาการ ทักษะและการประยุกต์ใช้ คุณธรรม จริยธรรมและคุณลักษณะที่พึงประสงค์ ประกอบด้วย การดูแลและ แนะนำผู้เรียน ผู้เรียนมีคุณลักษณะที่พึงประสงค์ ผู้เรียนมีสมรรถนะในการเป็นผู้ประกอบการ หรือการประกอบอาชีพอิสระ ผลงานของผู้เรียนด้านนวัตกรรม สิ่งประดิษฐ์ งานสร้างสรรค์ หรืองานวิจัย ผลการแข่งขันทักษะวิชาชีพ ผลการประเมินมาตรฐานวิชาชีพ ผลการทดสอบทางการศึกษาระดับชาติ ด้านอาชีวศึกษา (V-NET) และการมีงานทำ และศึกษาต่อของผู้สำเร็จการศึกษา รายละเอียดดังนี้

**1.1 การดูแลและแนะนำผู้เรียน**

**คำอธิบาย**

ภาคีวิชามีการพัฒนาระบบดูแลช่วยเหลือและแนะนำผู้เรียนให้สามารถสำเร็จการศึกษา ตามระยะเวลา ที่หลักสูตรกำหนดและลดปัญหาการออกกลางคัน จำแนกตามระดับ ประเภทวิชา สาขาวิชา สาขางาน และ ภาพรวม ของสถานศึกษา

**การประเมิน**

ร้อยละของผู้สำเร็จการศึกษาหลักสูตรประกาศนียบัตรวิชาชีพ (ปวช.) และหลักสูตรประกาศนียบัตร วิชาชีพ ชั้นสูง (ปวส.) ทั้งหมดเทียบกับจำนวนผู้เรียนหลักสูตรประกาศนียบัตรวิชาชีพ (ปวช.) และหลักสูตร ประกาศนียบัตร วิชาชีพชั้นสูง (ปวส.) แรกเข้าของรุ่นที่สำเร็จการศึกษา โดยพิจารณาในภาพรวมของสถานศึกษา

**การคำนวณ**

$$\text{ร้อยละ} = \frac{\text{จำนวนผู้เรียนระดับ ปวช. และระดับปวส. ที่สำเร็จการศึกษาของรุ่น}}{\text{จำนวนผู้เรียนระดับปวช. และระดับ ปวส. แรกเข้าของรุ่นที่สำเร็จการศึกษา}} \times 100$$

**การตรวจสอบข้อมูล**

1. กระบวนการดูแลและแนะนำผู้เรียนของสถานศึกษา เพื่อให้ผู้เรียนสามารถสำเร็จการศึกษา ตาม ระยะเวลา ที่หลักสูตรกำหนด และลดปัญหาการออกกลางคัน
2. จำนวนผู้เรียนระดับ ปวช. ชั้นปีที่ 3 แรกเข้าของรุ่นที่สำเร็จการศึกษา
3. จำนวนผู้เรียนระดับ ปวส. ชั้นปีที่ 2 แรกเข้าของรุ่นที่สำเร็จการศึกษา
4. จำนวนผู้เรียนระดับ ปวช. ของรุ่นที่สำเร็จการศึกษา
5. จำนวนผู้เรียนระดับ ปวส. ของรุ่นที่สำเร็จการศึกษา
6. ผลการดูแลและแนะนำผู้เรียนของภาคีวิชา

### เกณฑ์การประเมิน

นำผลการคำนวณมาเทียบกับเกณฑ์การประเมิน ดังนี้

ผลการประเมิน	ค่าคะแนน	ระดับคุณภาพ
ร้อยละ 80 ขึ้นไป	5	ยอดเยี่ยม
ร้อยละ 70.00 – 79.99	4	ดีเลิศ
ร้อยละ 60.00 – 69.99	3	ดี
ร้อยละ 50.00 – 59.99	2	ปานกลาง
น้อยกว่าร้อยละ 50.00	1	กำลังพัฒนา

ประเด็นที่ 1 ร้อยละของผู้สำเร็จการศึกษาเทียบกับจำนวนผู้เข้าเรียนแรกเข้าของรุ่นนั้น

ระดับ/ ห้อง	สาขาวิชา/สาขางาน	จน. ผู้เรียน แรกเข้า 10 มิ.ย.	จน. ผู้สำเร็จ การศึกษา	ร้อยละ ผู้สำเร็จ การศึกษา เมื่อเทียบ แรกเข้า	จน. ผู้เรียน ออก กลางคัน	ร้อยละ	จน. ที่ ไม่ สำเร็จ การ ศึกษา	ร้อยละ
ปวช.3	เทคนิคคอมพิวเตอร์	40	29	72.50	11	27.5	11	27.5
	รวม ปวช.	40	29	72.50	11	27.5	11	27.5
ปวส.2	เทคโนโลยีคอมพิวเตอร์	44	20	45.45	24	54.54	24	54.54
	รวม ปวส.	44	20	45.45	24	54.54	24	54.54
	รวมทั้งหมด ปวช. และปวส.	84	49	58.33	35	41.66	35	41.66

ความสำเร็จ ภาพรวมของภาควิชา ร้อยละ 58.33

ค่าคะแนน	ระดับคุณภาพ
2	ปานกลาง

จุดเด่น

-

## จุดควรพัฒนา

ฝึกอบรมให้นักศึกษามีความรับผิดชอบในการเรียนให้มากขึ้น และครูควรติดตามดูแลนักศึกษาให้มากขึ้น

## ข้อเสนอแนะ

ปัจจัยของผู้สำเร็จการศึกษามีหลายสาเหตุ ผู้เกี่ยวข้องหลายฝ่ายต้องช่วยกัน

### 1.2 ผู้เรียนมีคุณลักษณะที่พึงประสงค์

#### คำอธิบาย

ผู้เรียนมีคุณธรรม จริยธรรม และค่านิยมที่พึงประสงค์ หมายถึง ผู้เรียนเป็นคนดี แสดงออกทั้งด้านจิตใจ และ พฤติกรรม โดยเฉพาะความรับผิดชอบ ความซื่อสัตย์ และการเสียสละเพื่อส่วนรวม มีความเป็น ประชาธิปไตย ทำงาน ร่วมกับผู้อื่นได้อย่างเป็นกัลยาณมิตร มีภาวะผู้นำ กล้าแสดงออก ภูมิใจในความเป็นไทย เห็นคุณค่าและร่วมพัฒนา ภูมิปัญญาไทย มีจิตสำนึกในการอนุรักษ์ทรัพยากรธรรมชาติและสิ่งแวดล้อม หรือ สถานศึกษามีการส่งเสริม สนับสนุนให้ ผู้เรียนร่วมกันจัดกิจกรรมเสริมหลักสูตร เพื่อพัฒนาผู้เรียนให้มี คุณลักษณะที่พึงประสงค์ ตามแนวทางการจัดกิจกรรม ขององค์การนักวิชาชีพในอนาคตแห่งประเทศไทย (อวท.) หรือองค์การเกษตรกรในอนาคตแห่งประเทศไทย ในพระราชูปถัมภ์สมเด็จพระเทพรัตนราชสุดาฯ สยามบรมราช กุมารี(อกท.) ปรากฏผลการประเมินการจัดกิจกรรมของ องค์การฯ ตามที่สำนักงานคณะกรรมการการ อาชีวศึกษากำหนด ในระดับจังหวัด ระดับภาค และระดับชาติ

#### การประเมิน

ที่	รายการปฏิบัติ	ผลการปฏิบัติ	
		มี	ไม่มี
1	ภาควิชามีผู้เรียนร้อยละ 60 มีความรับผิดชอบ ซื่อสัตย์ และเสียสละเพื่อส่วนรวม มีความเป็น ประชาธิปไตย ทำงานร่วมกับผู้อื่นได้อย่างเป็นกัลยาณมิตร มีภาวะ ผู้นำ กล้าแสดงออก ภูมิใจในความเป็นไทย เห็นคุณค่าและร่วมพัฒนาภูมิปัญญา ไทย มีจิตสำนึกในการอนุรักษ์ทรัพยากรธรรมชาติและสิ่งแวดล้อม หรือมีการ จัดกิจกรรม เสริมหลักสูตร เพื่อพัฒนาผู้เรียนให้มีคุณลักษณะที่พึงประสงค์ ตาม แนวทางการจัดกิจกรรมขององค์การนักวิชาชีพ ในอนาคตแห่งประเทศไทย (อวท.) หรือองค์การเกษตรกรในอนาคตแห่งประเทศไทยในพระราชูปถัมภ์ สมเด็จพระ เทพรัตนราชสุดาฯ สยามบรมราชกุมารี (อกท.)	✓	

การประเมิน

ที่	รายการปฏิบัติ	ผลการปฏิบัติ	
2	<p>ภาคีวิชาที่มีผู้เรียนร้อยละ 60 – 69.99 มีความรับผิดชอบ ซื่อสัตย์ และเสียสละเพื่อส่วนรวม มีความเป็นประชาธิปไตย ทำงานร่วมกับผู้อื่นได้อย่างเป็นกัลยาณมิตร มีภาวะผู้นำ กล้าแสดงออก ภูมิใจในความเป็นไทย เห็นคุณค่าและ ร่วมพัฒนาภูมิปัญญาไทย มีจิตสำนึกในการอนุรักษ์ทรัพยากรธรรมชาติและสิ่งแวดล้อม หรือมีผลการประเมินกิจกรรม องค์การนักวิชาชีพในอนาคตแห่งประเทศไทย (อวท.) หรือองค์การเกษตรกรในอนาคตแห่งประเทศไทย ในพระราชูปถัมภ์สมเด็จพระเทพรัตนราชสุดาฯ สยามบรมราชกุมารี (อกท.) โดยได้รับผลการประเมินในระดับเหรียญทอง เหรียญเงิน หรือเหรียญทองแดง ในระดับจังหวัด</p>	✓	
3	<p>ภาคีวิชาที่มีผู้เรียนร้อยละ 70 – 79.99 มีความรับผิดชอบ ซื่อสัตย์ และเสียสละเพื่อส่วนรวม มีความเป็นประชาธิปไตย ทำงานร่วมกับผู้อื่นได้อย่างเป็นกัลยาณมิตร มีภาวะผู้นำ กล้าแสดงออก ภูมิใจในความเป็นไทย เห็นคุณค่าและ ร่วมพัฒนาภูมิปัญญาไทย มีจิตสำนึกในการอนุรักษ์ทรัพยากรธรรมชาติและสิ่งแวดล้อม หรือมีผลการประเมินกิจกรรม องค์การนักวิชาชีพในอนาคตแห่งประเทศไทย (อวท.) หรือองค์การเกษตรกรในอนาคตแห่งประเทศไทย ในพระราชูปถัมภ์สมเด็จพระเทพรัตนราชสุดาฯ สยามบรมราชกุมารี (อกท.) โดยได้รับผลการประเมินเป็นองค์การ มาตรฐานดีเด่นระดับกลุ่มจังหวัด</p>	✓	
4	<p>ภาคีวิชาที่มีผู้เรียนร้อยละ 80 – 89.99 มีความรับผิดชอบ ซื่อสัตย์ และเสียสละเพื่อส่วนรวม มีความเป็นประชาธิปไตย ทำงานร่วมกับผู้อื่นได้อย่างเป็นกัลยาณมิตร มีภาวะผู้นำ กล้าแสดงออก ภูมิใจในความเป็นไทย เห็นคุณค่าและ ร่วมพัฒนาภูมิปัญญาไทย มีจิตสำนึกในการอนุรักษ์ทรัพยากรธรรมชาติและสิ่งแวดล้อม หรือมีผลการประเมินกิจกรรม องค์การนักวิชาชีพในอนาคตแห่งประเทศไทย (อวท.) หรือองค์การเกษตรกรในอนาคตแห่งประเทศไทย ในพระราชูปถัมภ์สมเด็จพระเทพรัตนราชสุดาฯ สยามบรมราชกุมารี (อกท.) โดยได้รับผลการประเมินในระดับเหรียญทอง เหรียญเงิน หรือเหรียญทองแดง ในระดับภาค</p>		✓



## การประเมิน

ที่	รายการปฏิบัติ	ผลการปฏิบัติ	
5	ภาควิชาที่มีผู้เรียนร้อยละ 90 ขึ้นไป มีความรับผิดชอบ ซื่อสัตย์ และเสียสละเพื่อส่วนรวม มีความเป็นประชาธิปไตย ทำงานร่วมกับผู้อื่นได้อย่างเป็นกัลยาณมิตร มีภาวะผู้นำ กล้าแสดงออก ภูมิใจในความเป็นไทย เห็นคุณค่าและ ร่วมพัฒนา ภูมิปัญญาไทย มีจิตสำนึกในการอนุรักษ์ทรัพยากรธรรมชาติและสิ่งแวดล้อม หรือ มีผลการประเมินกิจกรรม องค์การนักวิชาชีพในอนาคตแห่งประเทศไทย (อวท.) หรือองค์การเกษตรกรในอนาคตแห่งประเทศไทยในพระราชูปถัมภ์สมเด็จพระเทพรัตนราชสุดาฯ สยามบรมราชกุมารี (อกท.) โดยได้รับผลการประเมิน เป็นองค์การมาตรฐานดีเด่นระดับภาค หรือองค์การมาตรฐานดีเด่นระดับชาติ		✓

ความสำเร็จ ปฏิบัติตามประเด็น 3 ข้อ

ค่าคะแนน	ระดับคุณภาพ
3	ดี

### จุดเด่น

ผู้เรียนมีคุณธรรม จริยธรรม ซื่อสัตย์ เสียสละเพื่อส่วนรวม ภูมิใจในความเป็นไทย

### จุดควรพัฒนา

สนับสนุนให้ผู้เรียนเห็นคุณค่าสิ่งที่ทำและพัฒนาอย่างต่อเนื่อง

### ข้อเสนอแนะ

#### การตรวจสอบข้อมูล

1. จำนวนผู้เรียนทั้งหมดของภาควิชา
2. จำนวนผู้เรียนที่มีคุณธรรม จริยธรรม และค่านิยมที่พึงประสงค์ประกอบด้วย ความรับผิดชอบ ซื่อสัตย์และเสียสละเพื่อส่วนรวม มีความเป็นประชาธิปไตย ทำงานร่วมกับผู้อื่นได้อย่างเป็นกัลยาณมิตรมีภาวะผู้นำกล้าแสดงออก ภูมิใจในความเป็นไทย เห็นคุณค่าและร่วมพัฒนาภูมิปัญญาไทย มีจิตสำนึกในการอนุรักษ์ทรัพยากรธรรมชาติและสิ่งแวดล้อม
3. หลักฐานสนับสนุนการพัฒนาผู้เรียนให้มีคุณธรรม จริยธรรม และค่านิยมที่พึงประสงค์
4. ผลงานหรือผลการประเมินตามเกณฑ์การประเมิน

## เกณฑ์การประเมิน

นำผลการคำนวณมาเทียบกับเกณฑ์การประเมิน ดังนี้

ผลการประเมิน	ค่าคะแนน	ระดับคุณภาพ
มีผลการประเมินตามข้อ 5	5	ยอดเยี่ยม
มีผลการประเมินตามข้อ 4	4	ดีเลิศ
มีผลการประเมินตามข้อ 3	3	ดี
มีผลการประเมินตามข้อ 2	2	ปานกลาง
มีผลการประเมินตามข้อ 1	1	กำลังพัฒนา

### 1.3 ผู้เรียนมีสมรรถนะในการเป็นผู้ประกอบการหรือการประกอบอาชีพอิสระ

#### คำอธิบาย

ภาคศึกษามีการส่งเสริม สนับสนุนและพัฒนาผู้เรียนให้มีสมรรถนะในการเป็นผู้ประกอบการหรือ การประกอบอาชีพอิสระ สามารถประสบความสำเร็จสู่การเป็นผู้ประกอบการหรือการประกอบอาชีพอิสระ หรือสถานศึกษามีการส่งเสริม สนับสนุนกิจกรรมตามแนวทางการพัฒนาผู้ประกอบการและการประกอบอาชีพอิสระของ ศูนย์บ่มเพาะผู้ประกอบการอาชีวศึกษา ปรากฏผลการประเมินศูนย์บ่มเพาะผู้ประกอบการอาชีวศึกษา ตามเกณฑ์การ ประเมินที่สำนักงานคณะกรรมการการอาชีวศึกษากำหนด ในระดับสถานศึกษา ระดับจังหวัด ระดับภาค และระดับชาติ

#### การประเมิน

ร้อยละของผู้เรียนที่ประสบความสำเร็จสู่การเป็นผู้ประกอบการหรือการประกอบอาชีพอิสระ เทียบกับจำนวน ผู้เรียนกลุ่มเป้าหมายที่ผ่านการพัฒนาการเป็นผู้ประกอบการหรือการประกอบอาชีพอิสระ หรือมีผลการประเมินศูนย์บ่มเพาะผู้ประกอบการอาชีวศึกษา ตามเกณฑ์การประเมินที่สำนักงานคณะกรรมการการอาชีวศึกษากำหนด

#### การคำนวณ

$$\text{ร้อยละ} = \frac{\text{จำนวนผู้เรียนที่ประสบความสำเร็จสู่การเป็นผู้ประกอบการหรือการประกอบอาชีพอิสระ}}{\text{จำนวนผู้เรียนกลุ่มเป้าหมายที่ผ่านการพัฒนาการเป็นผู้ประกอบการหรือการประกอบอาชีพอิสระ}} \times 100$$

ความสำเร็จ ร้อยละ 49

ค่าคะแนน	ระดับคุณภาพ
1	กำลังพัฒนา

## จุดเด่น

-

## จุดควรพัฒนา

ภาควิชาฯ ควรจัดสถานที่จำลองเพื่อรองรับสำหรับการจัดตั้งศูนย์บ่มเพาะให้กับผู้เรียน

## ข้อเสนอแนะ

-

### การตรวจสอบข้อมูล

1. ภาควิชาฯ มีกระบวนการในการส่งเสริม สนับสนุนและพัฒนาผู้เรียนให้มีสมรรถนะในการเป็นผู้ประกอบการ หรือการประกอบอาชีพอิสระ หรือการพัฒนาผู้เรียนให้มีสมรรถนะในการเป็นผู้ประกอบการ หรือ การประกอบอาชีพอิสระของศูนย์บ่มเพาะผู้ประกอบการอาชีวศึกษา
2. จำนวนผู้เรียนกลุ่มเป้าหมายที่ผ่านการพัฒนาการเป็นผู้ประกอบการหรือการประกอบอาชีพอิสระ
3. จำนวนผู้เรียนประสบความสำเร็จสู่การเป็นผู้ประกอบการหรือการประกอบอาชีพอิสระ
4. ผลการประเมินศูนย์บ่มเพาะผู้ประกอบการอาชีวศึกษา ตามเกณฑ์การประเมินที่สำนักงานคณะกรรมการ การอาชีวศึกษากำหนด ประกอบด้วย ระดับ 1 ดาว ระดับ 2 ดาว ระดับ 3 ดาว ระดับ 4 ดาว และระดับ 5 ดาว

### เกณฑ์การประเมิน

นำผลการคำนวณมาเทียบกับเกณฑ์การประเมิน ดังนี้

ผลการประเมิน	ค่าคะแนน	ระดับคุณภาพ
ร้อยละ 80 ขึ้นไปหรือมีผลการประเมินศูนย์บ่มเพาะฯ ในระดับ 5 ดาว	5	ยอดเยี่ยม
ร้อยละ 70.00 – 79.99หรือมีผลการประเมินศูนย์บ่มเพาะฯ ในระดับ 4 ดาว	4	ดีเลิศ
ร้อยละ 60.00 – 69.99หรือมีผลการประเมินศูนย์บ่มเพาะฯ ในระดับ 3 ดาว	3	ดี
ร้อยละ 50.00 – 59.99หรือมีผลการประเมินศูนย์บ่มเพาะฯ ในระดับ 2 ดาว	2	ปานกลาง
น้อยกว่าร้อยละ 50.00หรือมีผลการประเมินศูนย์บ่มเพาะฯ ในระดับ 1 ดาว	1	กำลังพัฒนา

#### 1.4 ผลงานของผู้เรียนด้านนวัตกรรม สิ่งประดิษฐ์ งานสร้างสรรค์หรืองานวิจัย

##### คำอธิบาย

ภาคีวิชาการส่งเสริม สนับสนุนให้ผู้เรียนพัฒนานวัตกรรม สิ่งประดิษฐ์ งานสร้างสรรค์ หรืองานวิจัย ผลงานของผู้เรียนได้รับรางวัลจากการประกวดนวัตกรรม สิ่งประดิษฐ์งานสร้างสรรค์ หรืองานวิจัยตามที่ สำนักงาน คณะกรรมการการอาชีวศึกษากำหนดหรือเข้าร่วมกับหน่วยงานอื่น หรือมีการนำมาใช้ประโยชน์ได้จริง ในระดับจังหวัด ระดับภาค ระดับชาติ และระดับนานาชาติ

##### การประเมิน

ที่	รายการปฏิบัติ	ผลการปฏิบัติ	
		มี	ไม่มี
1	ภาคีวิชาการจัดกิจกรรมประกวดนวัตกรรม สิ่งประดิษฐ์ งานสร้างสรรค์ หรืองานวิจัยในสถานศึกษา	✓	
2	ภาคีวิชาการมีผลงานนวัตกรรม สิ่งประดิษฐ์ งานสร้างสรรค์ หรืองานวิจัยมีการนำไปใช้ประโยชน์จริงในระดับสถานศึกษา หรือได้รับรางวัลจากการประกวดนวัตกรรม สิ่งประดิษฐ์ งานสร้างสรรค์ หรืองานวิจัย ระดับจังหวัด	✓	
3	ภาคีวิชาการมีผลงานนวัตกรรม สิ่งประดิษฐ์ งานสร้างสรรค์ หรืองานวิจัยมีการนำไปใช้ประโยชน์จริงในระดับชุมชนหรือ ได้รับรางวัลจากการประกวด นวัตกรรม สิ่งประดิษฐ์ งานสร้างสรรค์ หรืองานวิจัย ระดับภาค	✓	
4	ภาคีวิชาการมีผลงานนวัตกรรม สิ่งประดิษฐ์ งานสร้างสรรค์ หรืองานวิจัยมีการนำไปใช้ประโยชน์จริงในระดับจังหวัดหรือได้รับรางวัลจากการประกวดนวัตกรรม สิ่งประดิษฐ์ งานสร้างสรรค์ หรืองานวิจัย ระดับชาติ		✓
5	ภาคีวิชาการมีผลงานนวัตกรรม สิ่งประดิษฐ์ งานสร้างสรรค์ หรืองานวิจัยมีการนำไปใช้ประโยชน์จริงในระดับประเทศหรือ ได้รับรางวัลจากการประกวด นวัตกรรม สิ่งประดิษฐ์ งานสร้างสรรค์ หรืองานวิจัย ระดับนานาชาติ		✓

ความสำเร็จ ปฏิบัติตามประเด็น 3 ข้อ

ค่าคะแนน	ระดับคุณภาพ
3	ดี

##### จุดเด่น

ภาคีวิชาส่งเสริม สนับสนุน กำกับดูแลให้ผู้เรียนทำนวัตกรรม และสิ่งประดิษฐ์

## จุดควรพัฒนา

ภาควิชาฯ ควรจัดสรรงบประมาณให้เพียงพอสำหรับการจัดทำนวัตกรรม และสิ่งประดิษฐ์ของผู้เรียน

## ข้อเสนอแนะ

วิทยาลัยฯ ควรจัดสรรงบประมาณให้กับผู้เรียนในการจัดทำนวัตกรรมและสิ่งประดิษฐ์

ผลงานที่เป็นโครงการทางวิชาชีพหรือสิ่งประดิษฐ์ของผู้เรียนที่ได้นำ ไปใช้ประโยชน์

ระดับ/ห้อง	จำนวนผู้เรียนทั้งหมด	จำนวนผลงานฯ ที่ได้นำไปใช้ประโยชน์หรือได้รับรางวัล / ระดับคุณภาพผลงาน				
		x0.50	x0.70	x0.90	x1.00	รวม
ปวช.3	37	5	5	5	1	16
ปวส.2	41	7	6	5	1	19
รวม	78	12	11	10	2	35

## การตรวจสอบข้อมูล

- ผลการส่งเสริม สนับสนุนให้ผู้เรียนพัฒนานวัตกรรม สิ่งประดิษฐ์ งานสร้างสรรค์ หรืองานวิจัย ในสถานศึกษา
- การนำนวัตกรรม สิ่งประดิษฐ์ งานสร้างสรรค์ หรืองานวิจัยไปใช้ประโยชน์จริงในระดับสถานศึกษา ระดับชุมชน ระดับจังหวัด ระดับชาติ
- รางวัลการประกวดนวัตกรรม สิ่งประดิษฐ์ งานสร้างสรรค์ หรืองานวิจัยในระดับจังหวัด ระดับภาค ระดับชาติ และระดับนานาชาติ

หมายเหตุ : รางวัล หมายถึง รางวัลชนะเลิศ รองชนะเลิศ หรือรางวัลอื่นๆ โดยไม่นับรางวัลชมเชย

## เกณฑ์การประเมิน

นำผลการคำนวณมาเทียบกับเกณฑ์การประเมิน ดังนี้

ผลการประเมิน	ค่าคะแนน	ระดับคุณภาพ
มีผลการประเมินตามข้อ 1 และ ข้อ 5	5	ยอดเยี่ยม
มีผลการประเมินตามข้อ 1 และ ข้อ 4	4	ดีเลิศ
มีผลการประเมินตามข้อ 1 และ ข้อ 3	3	ดี
มีผลการประเมินตามข้อ 1 และ ข้อ 2	2	ปานกลาง
มีผลการประเมินตามข้อ 1	1	กำลังพัฒนา

## 1.5 ผลการแข่งขันทักษะวิชาชีพ

### คำอธิบาย

ภาคีวิชาการส่งเสริม สนับสนุนให้ผู้เรียนได้รับการพัฒนาสมรรถนะวิชาชีพ ปรากฏผลจากการเข้าร่วม การประกวด แข่งขันทางด้านทักษะวิชาชีพ ตามที่สำนักงานคณะกรรมการการอาชีวศึกษากำหนด หรือหน่วยงานอื่น ๆ ทั้งในระดับจังหวัด ระดับภาค ระดับชาติ หรือระดับนานาชาติ

### การประเมิน

ที่	รายการปฏิบัติ	ผลการปฏิบัติ	
		มี	ไม่มี
1	ภาคีวิชาการส่งเสริม สนับสนุนให้มีการประกวด แข่งขันทักษะวิชาชีพในระดับสถานศึกษา	✓	
2	ภาคีวิชาผู้เรียนได้รับรางวัลจากการประกวด แข่งขันทักษะวิชาชีพใน ระดับจังหวัด	✓	
3	ภาคีวิชาผู้เรียนได้รับรางวัลจากการประกวด แข่งขันทักษะวิชาชีพใน ระดับภาค	✓	
4	ภาคีวิชาผู้เรียนได้รับรางวัลจากการประกวด แข่งขันทักษะวิชาชีพใน ระดับชาติ		✓
5	ภาคีวิชาผู้เรียนได้รับรางวัลจากการประกวด แข่งขันทักษะวิชาชีพใน ระดับนานาชาติ		✓

### หมายเหตุ

- รางวัล หมายถึง รางวัลชนะเลิศ รองชนะเลิศ หรือคุณภาพมาตรฐานระดับเหรียญทอง เหรียญเงิน เหรียญทองแดง หรือรางวัลอื่นๆ ไม่นับรางวัลชมเชย
- การแข่งขันระดับนานาชาติหมายถึง การจัดกิจกรรมประกวด แข่งขันของหน่วยงาน หรือองค์กร ในระดับชาติของประเทศใดประเทศหนึ่ง ไม่นับรวมการจัดกิจกรรมประกวด แข่งขันของสถานศึกษาที่จัดขึ้นเอง โดยร่วมกับต่างประเทศ หรือเข้าร่วมกับสถานศึกษาในต่างประเทศ

ความสำเร็จ ปฏิบัติตามประเด็น 3 ข้อ

ค่าคะแนน	ระดับคุณภาพ
3	ดี

### จุดเด่น

ผู้เรียนมีความมุ่งมั่นในการพัฒนาทักษะวิชาชีพของตนเอง

### จุดควรพัฒนา

ผู้เรียนต้องฝึกซ้อมให้มากยิ่งขึ้นเพื่อให้ชนะในระดับที่สูงขึ้นไป

## ข้อเสนอแนะ

สถานศึกษาควรสนับสนุนค่าใช้จ่ายในการแข่งขันทักษะวิชาชีพ

### การตรวจสอบข้อมูล

1. ภาคศึกษามีกระบวนการในการส่งเสริม สนับสนุนให้ผู้เรียนได้รับการพัฒนาสมรรถนะวิชาชีพในการเข้าร่วม การประกวด แข่งขันทางด้านทักษะวิชาชีพ ทั้งในระดับสถานศึกษา ระดับจังหวัด ระดับภาค ระดับชาติ และระดับนานาชาติ

2. ผลการประกวด แข่งขันทางด้านทักษะวิชาชีพตามที่สำนักงานคณะกรรมการการอาชีวศึกษากำหนด หรือ เข้าร่วมกับหน่วยงานอื่น ๆ ทั้งในระดับจังหวัด ระดับภาค ระดับชาติ หรือระดับนานาชาติ

### เกณฑ์การประเมิน

นำผลการคำนวณมาเทียบกับเกณฑ์การประเมิน ดังนี้

ผลการประเมิน	ค่าคะแนน	ระดับคุณภาพ
มีผลการประเมินตามข้อ 1 และ ข้อ 5	5	ยอดเยี่ยม
มีผลการประเมินตามข้อ 1 และ ข้อ 4	4	ดีเลิศ
มีผลการประเมินตามข้อ 1 และ ข้อ 3	3	ดี
มีผลการประเมินตามข้อ 1 และ ข้อ 2	2	ปานกลาง
มีผลการประเมินตามข้อ 1	1	กำลังพัฒนา

## 1.6 ผลการประเมินมาตรฐานวิชาชีพ

### คำอธิบาย

จำนวนผู้เรียนในระดับประกาศนียบัตรวิชาชีพ (ปวช.) ชั้นปีที่ 3 และผู้เรียนในระดับประกาศนียบัตรวิชาชีพ ชั้นสูง (ปวส.) ชั้นปีที่ 2 ที่ผ่านการประเมินมาตรฐานวิชาชีพในครั้งแรกตามระเบียบกระทรวง - ศึกษาธิการ ว่าด้วย การประเมินผลการเรียนตามหลักสูตร เทียบร้อยละกับจำนวนผู้เรียนที่ลงทะเบียนเรียนครบทุกรายวิชาตามโครงสร้าง หลักสูตร จำแนกตามระดับ ประเภทวิชา สาขาวิชา สาขางานและภาพรวมของภาควิชา โดยมีเกณฑ์การประเมิน ดังนี้

ระดับ ปวช. - ด้านความรู้ต้องได้คะแนนไม่ต่ำกว่าร้อยละ 60 ของคะแนนเต็ม - ด้านทักษะและการประยุกต์ใช้ต้องได้คะแนนไม่ต่ำกว่าร้อยละ 80 ของคะแนนเต็ม - ผู้เรียนต้องได้คะแนนผ่านเกณฑ์ประเมินทั้ง 2 ด้าน จึงคิดเป็นผู้ผ่านการประเมินมาตรฐานวิชาชีพ

ระดับ ปวส. - ด้านความรู้ต้องได้คะแนนไม่ต่ำกว่าร้อยละ 70 ของคะแนนเต็ม - ด้านทักษะและการประยุกต์ใช้ต้องได้คะแนนไม่ต่ำกว่าร้อยละ 80 ของคะแนนเต็ม - ผู้เรียนต้องได้คะแนนผ่านเกณฑ์ประเมินทั้ง 2 ด้าน จึงคิดเป็นผู้ผ่านการประเมินมาตรฐานวิชาชีพ

### การประเมิน

ร้อยละของผู้เรียนที่ผ่านการประเมินมาตรฐานวิชาชีพในครั้งแรกเทียบกับผู้เรียนที่ลงทะเบียนเรียนครบทุกรายวิชา ตามโครงสร้างหลักสูตร โดยพิจารณาในภาพรวมของสถานศึกษา

### การคำนวณ

$$\text{ร้อยละ} = \frac{\text{จำนวนผู้เรียนระดับ ปวช.3 และระดับปวส.2 ที่ผ่านการประเมินมาตรฐานวิชาชีพในครั้งแรก}}{\text{จำนวนผู้เรียนระดับปวช.3 และระดับปวส.2 ที่ลงทะเบียนเรียนครบทุกรายวิชาตามโครงสร้างหลักสูตร}} \times 100$$

### การตรวจสอบข้อมูล

1. กระบวนการประเมินมาตรฐานวิชาชีพเป็นไปตามที่สำนักงานคณะกรรมการการอาชีวศึกษากำหนด
2. จำนวนผู้เรียนระดับ ปวช. ชั้นปีที่ 3 ที่ลงทะเบียนเรียนครบทุกรายวิชาตามโครงสร้างหลักสูตร
3. จำนวนผู้เรียนระดับ ปวส. ชั้นปีที่ 2 ที่ลงทะเบียนเรียนครบทุกรายวิชาตามโครงสร้างหลักสูตร
4. จำนวนผู้เรียนระดับ ปวช. ชั้นปีที่ 3 ที่ผ่านการประเมินมาตรฐานวิชาชีพในครั้งแรก
5. จำนวนผู้เรียนระดับ ปวส. ชั้นปีที่ 2 ที่ผ่านการประเมินมาตรฐานวิชาชีพในครั้งแรก

### การประเมินมาตรฐานวิชาชีพผู้เรียนผ่านการทดสอบมาตรฐานทางวิชาชีพ

ระดับชั้น/ห้อง	จำนวนผู้เรียนทั้งหมด	จำนวนผู้ที่เข้าทดสอบมาตรฐานวิชาชีพ	จำนวนผู้เรียนที่สอบผ่านเกณฑ์มาตรฐานวิชาชีพ	ร้อยละ
ปวช.3	59	42	42	71.19
รวม ปวช.	59	42	42	71.19
ปวส.2	45	39	39	86.67
รวม ปวส.	45	39	39	86.67
<b>รวม</b>	<b>104</b>	<b>81</b>	<b>81</b>	<b>77.88</b>

ความสำเร็จ ภาพรวมของภาควิชา ร้อยละ 97.26

ค่าคะแนน	ระดับคุณภาพ
4	ดีเลิศ



### จุดเด่น

ผู้เรียนสอบผ่านมาตรฐานวิชาชีพตามเกณฑ์ที่กำหนดในระดับดีเยี่ยม

### จุดควรพัฒนา

จัดห้องสอบมาตรฐานวิชาชีพให้กับผู้เรียนให้ได้มาตรฐานมากกว่าที่เป็นอยู่

### ข้อเสนอแนะ

-

### เกณฑ์การประเมิน

นำผลการคำนวณมาเทียบกับเกณฑ์การประเมิน ดังนี้

ผลการประเมิน	ค่าคะแนน	ระดับคุณภาพ
ร้อยละ 80 ขึ้นไป	5	ยอดเยี่ยม
ร้อยละ 70.00 – 79.99	4	ดีเลิศ
ร้อยละ 60.00 – 69.99	3	ดี
ร้อยละ 50.00 – 59.99	2	ปานกลาง
น้อยกว่าร้อยละ 50.00	1	กำลังพัฒนา

## 1.7 ผลการทดสอบทางการศึกษาระดับชาติด้านอาชีวศึกษา (V-NET)

### คำอธิบาย

จำนวนผู้เรียนในระดับประกาศนียบัตรวิชาชีพ (ปวช.) ชั้นปีที่ 3 และผู้เรียนในระดับประกาศนียบัตรวิชาชีพ ชั้นสูง (ปวส.) ชั้นปีที่ 2 ที่ได้คะแนนตั้งแต่ค่าคะแนนเฉลี่ยระดับชาติขึ้นไป จากการทดสอบทางการศึกษาระดับชาติ ด้านอาชีวศึกษา (V-NET) จากสถาบันทดสอบทางการศึกษาแห่งชาติ (องค์การมหาชน) เทียบร้อยละกับจำนวนผู้เรียน ที่ลงทะเบียนเรียนครบทุกรายวิชาตามโครงสร้างหลักสูตร จำแนกตามระดับ ประเภทวิชา สาขาวิชา สาขางาน และภาพรวมของภาควิชา

### การประเมิน

ร้อยละของผู้เรียนที่มีคะแนนเฉลี่ยจากการทดสอบทางการศึกษาระดับชาติด้านอาชีวศึกษา (V-NET) ตั้งแต่ ค่าคะแนนเฉลี่ยระดับชาติขึ้นไปเทียบกับผู้เรียนที่ลงทะเบียนเรียนครบทุกรายวิชาตามโครงสร้างหลักสูตร โดยพิจารณา ในภาพรวมของภาควิชา

## การคำนวณ

$$\text{ร้อยละ} = \frac{\text{จำนวนผู้เรียนที่ได้คะแนนตั้งแต่ค่าคะแนนเฉลี่ยระดับชาติขึ้นไป}}{\text{จำนวนผู้เรียน ปวช. และปวส. ที่ลงทะเบียนเรียนครบทุกรายวิชาตามโครงสร้างหลักสูตร}} \times 100$$

## การตรวจสอบข้อมูล

1. จำนวนผู้เรียนระดับ ปวช. ชั้นปีที่ 3 ที่ลงทะเบียนเรียนครบทุกรายวิชาตามโครงสร้างหลักสูตร
2. จำนวนผู้เรียนระดับ ปวส. ชั้นปีที่ 2 ที่ลงทะเบียนเรียนครบทุกรายวิชาตามโครงสร้างหลักสูตร
3. จำนวนผู้เรียนระดับ ปวช. ชั้นปีที่ 3 ที่ได้คะแนนตั้งแต่ค่าคะแนนเฉลี่ยระดับชาติขึ้นไป
4. จำนวนผู้เรียนระดับ ปวส. ชั้นปีที่ 2 ที่ได้คะแนนตั้งแต่ค่าคะแนนเฉลี่ยระดับชาติขึ้นไป
5. ผลการทดสอบทางการศึกษาระดับชาติด้านอาชีวศึกษา (V-NET) ในภาพรวมของภาควิชา

## การทดสอบทางการศึกษาระดับชาติด้านอาชีวศึกษา (V-NET)

ระดับชั้น/ห้อง	จน.ผู้เรียนทั้งหมด	จน.ผู้เรียนที่ลงทะเบียนเข้าทดสอบ	จน.ผู้เรียนที่มีผลการทดสอบผ่าน	ร้อยละของผู้เรียนที่มีผลการทดสอบผ่าน	ค่าคะแนน
ปวช.					
ปวช.3	42	-	-	-	-
รวม ปวช.	42	-	-	-	-
ปวส.					
ปวส.2	39	-	-	-	-
รวม ปวส.	39	-	-	-	-

ความสำเร็จ ภาพรวมของภาควิชา คิดเป็นร้อยละ -

(การจัดสอบ V-NET เป็นการสอบโดยสมัครใจ จึงไม่สามารถวัดค่าคะแนนและระดับคุณภาพได้)

ค่าคะแนน	ระดับคุณภาพ
-	-

จุดเด่น

-

จุดควรพัฒนา

-

ข้อเสนอแนะ

-

### เกณฑ์การประเมิน

นำผลการคำนวณมาเทียบกับเกณฑ์การประเมิน ดังนี้

ผลการประเมิน	ค่าคะแนน	ระดับคุณภาพ
ร้อยละ 80 ขึ้นไป	5	ยอดเยี่ยม
ร้อยละ 70.00 – 79.99	4	ดีเลิศ
ร้อยละ 60.00 – 69.99	3	ดี
ร้อยละ 50.00 – 59.99	2	ปานกลาง
น้อยกว่าร้อยละ 50.00	1	กำลังพัฒนา

## 1.8 การมีงานทำและศึกษาต่อของผู้สำเร็จการศึกษา

### คำอธิบาย

ผู้สำเร็จการศึกษาหลักสูตรประกาศนียบัตรวิชาชีพ (ปวช.) และหลักสูตรประกาศนียบัตรวิชาชีพชั้นสูง (ปวส.) ทั้งหมดของปีการศึกษาที่ผ่านมา มีงานทำในหน่วยงานภาครัฐและเอกชน ประกอบอาชีพอิสระหรือศึกษาต่อ โดยไม่นับ รวมผู้เรียนเทียบโอนความรู้และประสบการณ์จำแนกตามระดับ ประเภทวิชา สาขาวิชา สาขางาน และภาพรวมของ สถานศึกษา

### การประเมิน

ร้อยละของผู้สำเร็จการศึกษาหลักสูตรประกาศนียบัตรวิชาชีพ (ปวช.) และหลักสูตรประกาศนียบัตรวิชาชีพ ชั้นสูง (ปวส.) ในปีการศึกษาที่ผ่านมา มีงานทำในสถานประกอบการ หน่วยงานภาครัฐและเอกชน ประกอบอาชีพอิสระ หรือศึกษาต่อเทียบกับผู้สำเร็จการศึกษาระดับ ปวช. และ ปวส. ทั้งหมดในปีการศึกษาที่ผ่านมา โดยพิจารณาในภาพรวมของภาควิชา

## การคำนวณ

$$\text{ร้อยละ} = \frac{\text{จำนวนผู้สำเร็จการศึกษาระดับ ปวช และ ปวส ในปีการศึกษาที่ผ่านมา ที่มีงานทำ หรือศึกษาต่อ}}{\text{จำนวนผู้สำเร็จการศึกษาระดับ ปวช และ ปวส ทั้งหมดในปีการศึกษาที่ผ่านมา}} \times 100$$

## การตรวจสอบข้อมูล

1. กระบวนการหรือรูปแบบในการติดตามผู้สำเร็จการศึกษาของภาควิชา
2. จำนวนผู้สำเร็จการศึกษาลัทธิสุตรประกาศนียบัตรวิชาชีพ (ปวช.) ในปีที่ผ่านมา
3. จำนวนผู้สำเร็จการศึกษาลัทธิสุตรประกาศนียบัตรวิชาชีพชั้นสูง (ปวส.) ในปีที่ผ่านมา
4. จำนวนผู้สำเร็จการศึกษาลัทธิสุตรประกาศนียบัตรวิชาชีพ (ปวช.) ในปีที่ผ่านมาที่มีงานทำ ประกอบอาชีพ อิสระหรือศึกษาต่อ
5. จำนวนผู้สำเร็จการศึกษาลัทธิสุตรประกาศนียบัตรวิชาชีพชั้นสูง (ปวส.) ในปีที่ผ่านมาที่มีงานทำ ประกอบอาชีพอิสระหรือศึกษาต่อ
6. มีผลการติดตามผู้สำเร็จการศึกษาที่มีงานทำ ประกอบอาชีพอิสระหรือศึกษาต่อ

ข้อมูลผู้สำเร็จการศึกษาจำแนกเป็นผู้ที่ได้อานทำในสาขาที่เกี่ยวข้อง ศึกษาต่อและประกอบอาชีพอิสระในสาขางานที่เกี่ยวข้องภายในหนึ่งปี ไม่น้อยกว่าร้อยละ 75 ของจำนวนผู้สำเร็จการศึกษา

ระดับ	ภาควิชา	จำนวนผู้สำเร็จการศึกษาทั้งหมด	จำนวนผู้สำเร็จการศึกษาที่ติดตามได้	จำนวนและร้อยละของผู้สำเร็จการศึกษาที่ได้อานทำ/ประกอบอาชีพอิสระ/ศึกษาต่อในสาขาที่เกี่ยวข้อง				
				ได้อานทำที่สาขาที่เกี่ยวข้อง	ประกอบอาชีพอิสระ	ศึกษาต่อสาขาที่เกี่ยวข้อง	รวมทั้งหมด	ร้อยละ
ปวช.	เทคโนโลยีคอมพิวเตอร์	33	30	1	1	28	30	90
	<b>รวม ปวช.</b>	33	30	1	1	28	30	90
ปวส.	เทคโนโลยีคอมพิวเตอร์	52	51	25	11	15	51	98
	<b>รวม ปวส.</b>	52	51	25	11	15	51	98
	<b>รวมระดับ ปวช.และปวส.</b>	85	81	26	12	43	81	95.29

ความสำเร็จ ภาพรวมของภาควิชา คิดเป็นร้อยละ 95.29

ค่าคะแนน	ระดับคุณภาพ
5	ยอดเยี่ยม

### จุดเด่น

ภาควิชาฯ มีแผนการติดตามผู้เรียนที่สำเร็จการศึกษาไปแล้วอย่างต่อเนื่อง

### จุดควรพัฒนา

สถานศึกษาควรจัดสรรงบประมาณในการติดตามผู้เรียนที่สำเร็จการศึกษาให้กับภาควิชาฯ

### ข้อเสนอแนะ

-

### เกณฑ์การประเมิน

นำผลการคำนวณมาเทียบกับเกณฑ์การประเมิน ดังนี้

ผลการประเมิน	ค่าคะแนน	ระดับคุณภาพ
ร้อยละ 80 ขึ้นไป	5	ยอดเยี่ยม
ร้อยละ 70.00 – 79.99	4	ดีเลิศ
ร้อยละ 60.00 – 69.99	3	ดี
ร้อยละ 50.00 – 59.99	2	ปานกลาง
น้อยกว่าร้อยละ 50.00	1	กำลังพัฒนา

### หมายเหตุ

1. การมีงานทำและศึกษาต่อของผู้สำเร็จการศึกษา หมายถึง การทำงานหรือศึกษาต่อในสาขาวิชาที่เกี่ยวข้อง กับสาขาวิชาที่สำเร็จการศึกษา หรือการประกอบอาชีพอิสระ
2. สำหรับสถานศึกษาที่จัดการศึกษาเฉพาะการฝึกอบรมวิชาชีพ ให้พิจารณาเฉพาะการทำงาน หรือการประกอบอาชีพอิสระ ไม่นับรวมการศึกษาต่อ

## ด้านที่ 2 ด้านหลักสูตรและการจัดการเรียนการสอน

ภาควิชามีการพัฒนาหรือปรับปรุงหลักสูตรให้เป็นหลักสูตรฐานสมรรถนะอย่างเป็นระบบ มีการพัฒนาหลักสูตรฐานสมรรถนะ หรือปรับปรุงรายวิชา หรือปรับปรุงรายวิชาเดิม หรือกำหนดรายวิชาเพิ่มเติม และมีการส่งเสริม สนับสนุนให้ครูจัดทำแผนการจัดการเรียนรู้สู่การปฏิบัติที่เน้นผู้เรียนเป็นสำคัญ และนำไปใช้ในการจัดการเรียนการสอน อย่างมีคุณภาพ เพื่อพัฒนาผู้เรียนให้มีคุณลักษณะและทักษะที่จำเป็นในศตวรรษที่

### 2.1 การพัฒนาหลักสูตรฐานสมรรถนะ

#### คำอธิบาย

ภาควิชามีการพัฒนาหรือปรับปรุงหลักสูตรให้เป็นหลักสูตรฐานสมรรถนะอย่างเป็นระบบ มีการส่งเสริมให้สาขาวิชาหรือสาขางานได้รับการพัฒนาหลักสูตรฐานสมรรถนะ หรือปรับปรุงรายวิชา หรือปรับปรุงรายวิชาเดิม หรือ กำหนดรายวิชาเพิ่มเติม

#### การประเมิน

##### 2.1.1 การพัฒนาหลักสูตรฐานสมรรถนะอย่างเป็นระบบ ประกอบด้วย

ที่	รายการปฏิบัติ	ผลการปฏิบัติ	
		มี	ไม่มี
1	ภาควิชามีการศึกษาความต้องการของตลาดแรงงานเพื่อการพัฒนาหรือการปรับปรุงหลักสูตร	✓	
2	ภาควิชามีการประสานงานกับสถานประกอบการอย่างต่อเนื่อง ในการพัฒนาหรือการปรับปรุงหลักสูตร	✓	
3	ภาควิชามีการพัฒนาหลักสูตรฐานสมรรถนะในสาขางานหรือรายวิชา ร่วมกับสถานประกอบการ หรือหน่วยงานที่เกี่ยวข้อง เพื่อให้ผู้เรียนมีสมรรถนะอาชีพสอดคล้องกับการเปลี่ยนแปลงของเทคโนโลยีและ ความต้องการของตลาดแรงงาน	✓	
4	ภาควิชามีการใช้หลักสูตรฐานสมรรถนะที่ได้จากการพัฒนา	✓	
5	ภาควิชามีการติดตาม ประเมินผล และปรับปรุงหลักสูตรฐานสมรรถนะที่ได้จากการพัฒนาอย่างต่อเนื่อง		✓

ความสำเร็จ ปฏิบัติตามประเด็น 4 ข้อ

ค่าคะแนน	ระดับคุณภาพ
4	ดีเลิศ

## จุดเด่น

ภาควิชาฯ มีการพัฒนาและปรับปรุงหลักสูตรให้เป็นหลักสูตรฐานสมรรถนะอย่างเป็นระบบ

## จุดควรพัฒนา

เผยแพร่หลักสูตรที่มีการพัฒนาและปรับปรุงผ่านทางเว็บไซต์ของวิทยาลัยฯ

## ข้อเสนอแนะ

-

### การตรวจสอบข้อมูล

1. ผลการศึกษาความต้องการของตลาดแรงงานเพื่อการพัฒนาหรือการปรับปรุงหลักสูตร
2. การมีส่วนร่วมของสถานประกอบการในการพัฒนาหลักสูตรฐานสมรรถนะของภาควิชา
3. มีหลักสูตรฐานสมรรถนะที่สอดคล้องกับการเปลี่ยนแปลงของเทคโนโลยีและความต้องการของตลาดแรงงาน
4. มีการใช้หลักสูตรฐานสมรรถนะ
5. มีการติดตาม ประเมินผล และปรับปรุงอย่างต่อเนื่อง

### เกณฑ์การประเมิน

นำผลการคำนวณมาเทียบกับเกณฑ์การประเมิน ดังนี้

ผลการประเมิน	ค่าคะแนน	ระดับคุณภาพ
มีผลการประเมินตามข้อ 1,2,3,4,5	5	ยอดเยี่ยม
มีผลการประเมินตามข้อ 1,2,3,4	4	ดีเลิศ
มีผลการประเมินตามข้อ 1,2,3	3	ดี
มีผลการประเมินตามข้อ 1,2	2	ปานกลาง
มีผลการประเมินตามข้อ 1	1	กำลังพัฒนา

## 2.1.2 การพัฒนาหลักสูตรฐานสมรรถนะ หรือปรับปรุงรายวิชา หรือปรับปรุงรายวิชาเดิม หรือกำหนดรายวิชาเพิ่มเติม

### การคำนวณ

$$\text{ร้อยละ} = \frac{\text{จำนวนสาขาวิชาหรือสาขางานที่มีการพัฒนาหลักสูตร ฯ}}{\text{จำนวนสาขาวิชาหรือสาขางานทั้งหมด}} \times 100$$

ความสำเร็จ ภาพรวมของภาควิชาคิดเป็นร้อยละ 80

ค่าคะแนน	ระดับคุณภาพ
4	ดีเลิศ

### จุดเด่น

ภาควิชาฯ มีการพัฒนาและปรับปรุงรายวิชาให้เป็นหลักสูตรฐานสมรรถนะอย่างเป็นระบบ

### จุดควรพัฒนา

-

### ข้อเสนอแนะ

-

### การตรวจสอบข้อมูล

- 1) จำนวนสาขาวิชาหรือสาขางานที่สถานศึกษาจัดการเรียนการสอน
- 2) จำนวนสาขาวิชาหรือสาขางานมีการพัฒนาหลักสูตรฐานสมรรถนะ หรือปรับปรุงรายวิชา หรือปรับปรุง รายวิชาเดิม หรือกำหนดรายวิชาเพิ่มเติม

### เกณฑ์การประเมิน

นำผลการคำนวณมาเทียบกับเกณฑ์การประเมิน ดังนี้

ผลการประเมิน	ค่าคะแนน	ระดับคุณภาพ
ร้อยละ 80 ขึ้นไป	5	ยอดเยี่ยม
ร้อยละ 70.00 – 79.99	4	ดีเลิศ
ร้อยละ 60.00 – 69.99	3	ดี
ร้อยละ 50.00 – 59.99	2	ปานกลาง
น้อยกว่าร้อยละ 50.00	1	กำลังพัฒนา



## 2.2 การจัดการเรียนรู้สู่การปฏิบัติที่เน้นผู้เรียนเป็นสำคัญ

### คำอธิบาย

ภาควิชาส่งเสริม สนับสนุนให้ครูผู้สอนจัดทำแผนการจัดการเรียนรู้สู่การปฏิบัติที่เน้นผู้เรียนเป็นสำคัญและ นำไปใช้ในการจัดการเรียนการสอนอย่างมีคุณภาพ เพื่อพัฒนาผู้เรียนให้มีคุณลักษณะและทักษะที่จำเป็นในศตวรรษ ที่ 21

### การประเมิน

#### 2.2.1 คุณภาพของแผนการจัดการเรียนรู้สู่การปฏิบัติ ประกอบด้วย

ที่	รายการปฏิบัติ	ผลการปฏิบัติ	
		มี	ไม่มี
1	ครูผู้สอนมีการวิเคราะห์หลักสูตรรายวิชา เพื่อกำหนดหน่วยการเรียนรู้ที่มุ่งเน้นสมรรถนะอาชีพ	✓	
2	ครูผู้สอนในภาควิชามีแผนการจัดการเรียนรู้มีการบูรณาการคุณธรรม จริยธรรม ค่านิยม คุณลักษณะที่พึงประสงค์ และ ปรัชญาของเศรษฐกิจพอเพียง	✓	
3	ครูผู้สอนในภาควิชามีแผนการจัดการเรียนรู้มีการกำหนดรูปแบบการเรียนรู้สู่การปฏิบัติและกิจกรรมการจัดการเรียนรู้ที่หลากหลาย เช่น PjBL Active Learning STEM Education	✓	
4	ครูผู้สอนในภาควิชามีแผนการจัดการเรียนรู้มีการกำหนดการใช้สื่อ เครื่องมือ อุปกรณ์ และเทคโนโลยีการจัดการเรียนรู้ที่เหมาะสม และนำมาใช้ในการจัดการเรียนการสอน	✓	
5	ครูผู้สอนในภาควิชามีแผนการจัดการเรียนรู้มีการกำหนดแนวทางการวัดและประเมินผลตามสภาพจริง ด้วยรูปแบบ วิธีการที่หลากหลาย	✓	

ความสำเร็จ ปฏิบัติตามประเด็น 5 ข้อ

ค่าคะแนน	ระดับคุณภาพ
5	ยอดเยี่ยม

### การตรวจสอบข้อมูล

- 1) ครูผู้สอนวิเคราะห์หลักสูตรรายวิชา
- 2) แผนการจัดการเรียนรู้มีการบูรณาการคุณธรรม จริยธรรม ค่านิยม คุณลักษณะที่พึงประสงค์ และปรัชญาของเศรษฐกิจพอเพียง
- 3) แผนการจัดการเรียนรู้มีการกำหนดรูปแบบการเรียนรู้สู่การปฏิบัติและกิจกรรมการจัดการเรียนรู้ที่หลากหลาย เช่น PjBL Active Learning STEM Education เป็นต้น
- 4) แผนการจัดการเรียนรู้มีการกำหนดการใช้สื่อ เครื่องมือ อุปกรณ์ และเทคโนโลยีการจัดการเรียนรู้ที่เหมาะสม และนำมาใช้ในการจัดการเรียนการสอน
- 5) แผนการจัดการเรียนรู้มีการกำหนดแนวทางการวัดและประเมินผลตามสภาพจริง ด้วยรูปแบบวิธีการที่หลากหลาย

### ตารางบันทึกข้อมูลหลักฐานการตรวจสอบ

ที่	ชื่อ - สกุล	แผนการ สอนบูรณา การ		บันทึกหลัง สอน		แบบ ประเมิน ผล		นิเทศการ สอน		วิจัย	
		ทำ	ไม่	ทำ	ไม่	ทำ	ไม่	ทำ	ไม่	ทำ	ไม่
1	นายณัฐธัญ สุวรรณทา	✓		✓		✓		✓			✓
2	นายสรวิศ พุ่มม่วง	✓		✓		✓		✓			✓
3	น.ส.ปิยรัตน์ แก้วกัลยา	✓		✓		✓		✓		✓	
4	นายพรชัย ทองอินทร์	✓		✓		✓		✓		✓	
5	นางชฎารัตน์ สุขศีล	✓		✓		✓		✓			✓
6	นางจริญญา พุทธสอน	✓		✓		✓		✓		✓	
7	นายณัฐนันท์ สิงห์สุวรรณ	✓		✓		✓		✓			✓
8	นายวิศรุต การถัก	✓		✓		✓		✓			✓
9	นายภักดิ์ภูมิ เอื้อราษฎร์	✓		✓		✓		✓			✓
10	นายบาเรียน พลพันธ์	✓		✓		✓		✓			✓
รวม		10		10		10		10		3	

- หมายเหตุ : 1. เอกสารทั้งหมดเก็บรวมไว้ที่ภาควิชา  
2. รายงานวิจัย อย่างน้อยภาคเรียนละ 1 รายวิชา

## จุดเด่น

ครูผู้สอนมีการจัดทำแผนการสอน สื่อการสอน และงานวิจัย เพื่อพัฒนาตัวผู้เรียน

## จุดควรพัฒนา

ควรให้การสนับสนุนให้มีการอบรมให้ความรู้ครูในการใช้สื่อทางคอมพิวเตอร์

## ข้อเสนอแนะ

วิทยาลัยฯ ควรส่งเสริมครุภัณฑ์เครื่องไมโครคอมพิวเตอร์ให้กับภาควิชาอย่างครบถ้วนให้มีความสมบูรณ์

## เกณฑ์การประเมิน

นำผลการคำนวณมาเทียบกับเกณฑ์การประเมิน ดังนี้

ผลการประเมิน	ค่าคะแนน	ระดับคุณภาพ
มีผลการประเมินตามข้อ 1,2,3,4,5	5	ยอดเยี่ยม
มีผลการประเมินตามข้อ 1,2,3,4	4	ดีเลิศ
มีผลการประเมินตามข้อ 1,2,3	3	ดี
มีผลการประเมินตามข้อ 1,2	2	ปานกลาง
มีผลการประเมินตามข้อ 1	1	กำลังพัฒนา

## 2.2.2 การจัดทำแผนการจัดการเรียนรู้สู่การปฏิบัติที่เน้นผู้เรียนเป็นสำคัญ และนำไปใช้ในการจัดการเรียนการสอน

### การคำนวณ

$$\text{ร้อยละ} = \frac{\text{จำนวนครูผู้สอนที่จัดทำแผนการจัดการเรียนรู้สู่การปฏิบัติที่เน้นผู้เรียนเป็นสำคัญ และนำไปใช้ในการจัดการเรียนการสอน}}{\text{จำนวนครูผู้สอนทั้งหมด}} \times 100$$

### การตรวจสอบข้อมูล

1. จำนวนครูผู้สอนทั้งหมดของสถานศึกษา
2. จำนวนครูผู้สอนที่จัดทำแผนการจัดการเรียนรู้สู่การปฏิบัติที่เน้นผู้เรียนเป็นสำคัญและนำไปใช้ในการจัดการเรียนการสอน

**ความสำเร็จ** ภาพรวมของภาควิชาคิดเป็นร้อยละ 88.88

ค่าคะแนน	ระดับคุณภาพ
5	ยอดเยี่ยม

หมายเหตุ: ครูจัดทำแผนการจัดการเรียนรู้และนำไปใช้จริง (เฉลี่ยภาคเรียนที่ 1 = 88.88% ภาคเรียนที่ 2 = 88.88% ภาพรวมของภาควิชา = 88.88%)

#### จุดเด่น

ครูผู้สอนทุกคนจัดทำแผนการสอน สื่อการสอน และงานวิจัย เพื่อพัฒนาตัวผู้เรียน

#### จุดควรพัฒนา

วิทยาลัยฯ ให้การสนับสนุนให้มีการอบรมให้ความรู้ครูในการใช้สื่อทางคอมพิวเตอร์เพิ่มมากขึ้น

#### ข้อเสนอแนะ

-

#### เกณฑ์การประเมิน

นำผลการคำนวณมาเทียบกับเกณฑ์การประเมิน ดังนี้

ผลการประเมิน	ค่าคะแนน	ระดับคุณภาพ
ร้อยละ 80 ขึ้นไป	5	ยอดเยี่ยม
ร้อยละ 70.00 – 79.99	4	ดีเลิศ
ร้อยละ 60.00 – 69.99	3	ดี
ร้อยละ 50.00 – 59.99	2	ปานกลาง
น้อยกว่าร้อยละ 50.00	1	กำลังพัฒนา

### ด้านที่ 3 ด้านครูผู้สอนและผู้บริหารสถานศึกษา

**ครูผู้สอน** หมายถึง บุคลากรวิชาชีพที่ทำหน้าที่หลักด้านการจัดการเรียนการสอน และการส่งเสริมการเรียนรู้ของผู้เรียนด้วยวิธีการต่างๆ ในสถานศึกษาทั้งของรัฐและเอกชน

**ผู้บริหารสถานศึกษา** หมายถึง บุคลากรวิชาชีพที่รับผิดชอบในการบริหารจัดการในสถานศึกษาทั้งของรัฐและเอกชน

#### 3.1 ครูผู้สอน

ภาควิชามีการส่งเสริม สนับสนุนและพัฒนาครูผู้สอนให้มีความรู้ ความสามารถในการจัดการเรียนรู้ตามมาตรฐานตำแหน่ง สายงานครูผู้สอน ประกอบด้วย การจัดการเรียนการสอน การบริหารจัดการชั้นเรียน และการพัฒนาตนเองและพัฒนาวิชาชีพ รายละเอียดดังนี้

##### 3.1.1 การจัดการเรียนการสอน

###### คำอธิบาย

ครูผู้สอนมีคุณวุฒิการศึกษาตรงตามสาขาวิชาที่สอน มีการจัดทำแผนการจัดการเรียนรู้ที่เน้นผู้เรียนเป็นสำคัญ ทุกรายวิชาที่สอน จัดการเรียนการสอนตรงตามแผนการจัดการเรียนรู้ด้วยเทคนิควิธีการสอนที่หลากหลาย มีการวัด และประเมินผลตามสภาพจริง มีการใช้สื่อนวัตกรรมเทคโนโลยีทางการศึกษาและแหล่งเรียนรู้และทำวิจัย เพื่อคุณภาพ จัดการเรียนรู้และแก้ปัญหาการจัดการเรียนรู้

###### การประเมิน

ที่	รายการปฏิบัติ	ผลการปฏิบัติ	
		มีร้อยละ	ไม่มีร้อยละ
1	ร้อยละของครูผู้สอนที่มีคุณวุฒิตรงตามสาขาวิชาที่สอน	100	
2	ร้อยละของครูผู้สอนที่มีแผนการจัดการเรียนรู้ครบทุกรายวิชาที่สอน	77.77	
3	ร้อยละของครูผู้สอนที่จัดการเรียนการสอนตรงตามแผนการจัดการเรียนรู้ด้วยเทคนิควิธีการสอน ที่หลากหลาย มีการวัดและประเมินผลตามสภาพจริง	100	
4	ร้อยละของครูผู้สอนที่ใช้สื่อนวัตกรรมเทคโนโลยีทางการศึกษาและแหล่งเรียนรู้ในการจัดการเรียนการสอน	100	
5	ร้อยละของครูผู้สอนที่ทำวิจัยเพื่อพัฒนาคุณภาพจัดการเรียนรู้และแก้ปัญหาการจัดการเรียนรู้	77.77	

### การคำนวณ

กำหนดให้

N = จำนวนครูผู้สอนทั้งหมด

V = จำนวนครูผู้สอนที่มีคุณวุฒิทางการศึกษาตรงตามสาขาวิชาที่สอน

W = จำนวนครูผู้สอนที่มีแผนการจัดการเรียนรู้ครบทุกรายวิชาที่สอน

X = จำนวนครูผู้สอนที่จัดการเรียนการสอนตรงตามแผนการจัดการเรียนรู้ด้วยเทคนิควิธีการสอนที่หลากหลาย มีการวัดและประเมินผลตามสภาพจริง

Y = จำนวนครูผู้สอนที่ใช้สื่อ นวัตกรรม เทคโนโลยีทางการศึกษา และแหล่งเรียนรู้ในการจัดการเรียนการสอน

Z = จำนวนครูผู้สอนที่ทำวิจัยเพื่อพัฒนาคุณภาพจัดการเรียนรู้และแก้ปัญหาการจัดการเรียนรู้

$$\text{ร้อยละเฉลี่ย} = \frac{100(V + W + X + Y + Z)}{5N}$$

ความสำเร็จ ภาพรวมของภาควิชาคิดเป็นร้อยละ 91.11

ค่าคะแนน	ระดับคุณภาพ
5	ยอดเยี่ยม

### จุดเด่น

ครูผู้สอนมีการจัดทำแผนการจัดการเรียนรู้ที่เน้นผู้เรียนเป็นสำคัญ จัดการเรียนการสอนตรงตามแผนการจัดการเรียนรู้ด้วยเทคนิควิธีการสอนที่หลากหลาย

### จุดควรพัฒนา

วิทยาลัยฯ สนับสนุนอุปกรณ์การเรียนการสอนที่มีคุณภาพและประสิทธิภาพ เพื่อให้ครูผู้สอนมีเครื่องมือในการเรียนการสอนที่ทันสมัย

### ข้อเสนอแนะ

-

### การตรวจสอบข้อมูล

1. จำนวนครูผู้สอนทั้งหมดของภาควิชา
2. จำนวนครูผู้สอนที่มีคุณวุฒิการศึกษาตรงตามสาขาวิชาที่สอน
3. จำนวนครูผู้สอนที่มีแผนการจัดการเรียนรู้ที่เน้นผู้เรียนเป็นสำคัญทุกรายวิชาที่สอน
4. จำนวนครูผู้สอนที่จัดการเรียนการสอนตรงตามแผนการจัดการเรียนรู้ด้วยเทคนิควิธีการสอน ที่หลากหลาย มีการวัดและประเมินผลตามสภาพจริง
5. จำนวนครูผู้สอนที่ใช้สื่อ นวัตกรรม เทคโนโลยีทางการศึกษา และแหล่งเรียนรู้ในการจัดการเรียน การสอน
6. จำนวนครูผู้สอนที่ครูทำวิจัยเพื่อพัฒนาคุณภาพการจัดการเรียนรู้และแก้ปัญหาการจัดการเรียนรู้

### เกณฑ์การประเมิน

นำผลการคำนวณมาเทียบกับเกณฑ์การประเมิน ดังนี้

ผลการประเมิน	ค่าคะแนน	ระดับคุณภาพ
ร้อยละ 80 ขึ้นไป	5	ยอดเยี่ยม
ร้อยละ 70.00 – 79.99	4	ดีเลิศ
ร้อยละ 60.00 – 69.99	3	ดี
ร้อยละ 50.00 – 59.99	2	ปานกลาง
น้อยกว่าร้อยละ 50.00	1	กำลังพัฒนา

### 3.1.2 การบริหารจัดการชั้นเรียน

#### คำอธิบาย

ครูผู้สอนมีการจัดทำข้อมูลผู้เรียนเป็นรายบุคคล มีข้อมูลสารสนเทศหรือเอกสารประจำชั้นเรียนและรายวิชา ใช้เทคนิควิธีการบริหารจัดการชั้นเรียนให้มีบรรยากาศที่เอื้อต่อการเรียนรู้เป็นผู้เสริมแรงให้ผู้เรียนมีความมุ่งมั่นตั้งใจ ในการเรียน ดูแลช่วยเหลือผู้เรียนรายบุคคลด้านการเรียนและด้านอื่นๆ

### การประเมิน

ที่	รายการปฏิบัติ	ผลการปฏิบัติ	
		มีร้อยละ	ไม่มีร้อยละ
1	ร้อยละของครูผู้สอนที่จัดทำข้อมูลผู้เรียนเป็นรายบุคคล	88.88	
2	ร้อยละของครูผู้สอนที่มีข้อมูลสารสนเทศหรือเอกสารประจำชั้นเรียนและรายวิชาเป็นปัจจุบัน	100	
3	ร้อยละของครูผู้สอนที่ใช้เทคนิควิธีการบริหารจัดการชั้นเรียนให้มีบรรยากาศที่เอื้อต่อการเรียนรู้	88.88	
4	ร้อยละของครูผู้สอนที่ใช้วิธีการเสริมแรงให้ผู้เรียนมีความมุ่งมั่นตั้งใจในการเรียน	88.88	
5	ร้อยละของครูผู้สอนที่ดูแลช่วยเหลือผู้เรียนรายบุคคลด้านการเรียนและด้านอื่น ๆ	88.88	

### การคำนวณ

#### กำหนดให้

N = จำนวนครูผู้สอนทั้งหมด

V = จำนวนครูผู้สอนที่จัดทำข้อมูลผู้เรียนเป็นรายบุคคล

W = จำนวนครูผู้สอนที่มีข้อมูลสารสนเทศและเอกสารประจำชั้นเรียนและรายวิชาเป็นปัจจุบัน

X = จำนวนครูผู้สอนที่ใช้เทคนิควิธีการบริหารจัดการชั้นเรียนให้มีบรรยากาศที่เอื้อต่อการเรียนรู้

Y = จำนวนครูผู้สอนที่ใช้วิธีการเสริมแรงให้ผู้เรียนมีความมุ่งมั่นตั้งใจในการเรียน

Z = จำนวนครูผู้สอนที่ดูแลช่วยเหลือผู้เรียนรายบุคคลด้านการเรียนและด้านอื่น ๆ

$$\text{ร้อยละเฉลี่ย} = \frac{100(V + W + X + Y + Z)}{5N}$$

ความสำเร็จ ภาพรวมของภาควิชาคิดเป็นร้อยละ 91.11

ค่าคะแนน	ระดับคุณภาพ
5	ยอดเยี่ยม



### จุดเด่น

ครูผู้สอนมีการจัดทำข้อมูลผู้เรียนเป็นรายบุคคล จัดการชั้นเรียนให้มีบรรยากาศที่เอื้อต่อการเรียนรู้ พร้อมดูแลช่วยเหลือผู้เรียนรายบุคคลด้านการเรียนและด้านอื่นๆ

### จุดควรพัฒนา

วิทยาลัยฯ ควรจัดงบประมาณในการจัดซื้อวัสดุอุปกรณ์ในการเรียนการสอนให้พร้อมมากกว่านี้

### ข้อเสนอแนะ

#### การตรวจสอบข้อมูล

1. จำนวนครูผู้สอนทั้งหมดของสถานศึกษา
2. จำนวนครูผู้สอนที่จัดทำข้อมูลผู้เรียนเป็นรายบุคคล
3. จำนวนครูผู้สอนที่มีข้อมูลสารสนเทศและเอกสารประจำชั้นเรียนและรายวิชาเป็นปัจจุบัน
4. จำนวนครูผู้สอนที่ใช้เทคนิควิธีการบริหารจัดการชั้นเรียนให้มีบรรยากาศที่เอื้อต่อการเรียนรู้
5. จำนวนครูผู้สอนที่ใช้วิธีเสริมแรงให้ผู้เรียนมีความมุ่งมั่นตั้งใจในการเรียน
6. จำนวนครูผู้สอนที่ดูแลช่วยเหลือผู้เรียนรายบุคคลด้านการเรียนและด้านอื่น ๆ

#### เกณฑ์การประเมิน

นำผลการคำนวณมาเทียบกับเกณฑ์การประเมิน ดังนี้

ผลการประเมิน	ค่าคะแนน	ระดับคุณภาพ
ร้อยละ 80 ขึ้นไป	5	ยอดเยี่ยม
ร้อยละ 70.00 – 79.99	4	ดีเลิศ
ร้อยละ 60.00 – 69.99	3	ดี
ร้อยละ 50.00 – 59.99	2	ปานกลาง
น้อยกว่าร้อยละ 50.00	1	กำลังพัฒนา

### 3.1.3 การพัฒนาตนเองและพัฒนาวิชาชีพ

#### คำอธิบาย

ครูผู้สอนจัดทำแผนพัฒนาตนเองและเข้าร่วมกระบวนการพัฒนาวิชาชีพ ได้รับการพัฒนาตามแผนพัฒนาตนเองและกระบวนการพัฒนาวิชาชีพ มีการนำผลการพัฒนาตนเองมาใช้ในการจัดการเรียนการสอน มีผลงานจากการพัฒนาตนเองและการพัฒนาวิชาชีพ ผลงาน หรือนวัตกรรม ได้รับการยอมรับ หรือเผยแพร่

#### การประเมิน

1. ร้อยละของครูผู้สอนที่จัดทำแผนพัฒนาตนเองและเข้าร่วมการพัฒนาวิชาชีพ
2. ร้อยละของครูผู้สอนที่ได้รับการพัฒนาตนเองอย่างน้อย 12 ชั่วโมงต่อปี
3. ร้อยละของครูผู้สอนที่นำผลจากการพัฒนาตนเองและการพัฒนาวิชาชีพมาใช้ในการจัดการเรียน การสอน
4. ร้อยละของครูผู้สอนที่มีผลงานจากการพัฒนาตนเองและการพัฒนาวิชาชีพ
5. ร้อยละของครูผู้สอนที่มีนวัตกรรมจากการพัฒนาตนเองและการพัฒนาวิชาชีพที่ได้รับการยอมรับ หรือเผยแพร่

ที่	รายการปฏิบัติ	ผลการปฏิบัติ	
		มีร้อยละ	ไม่มีร้อยละ
1	ร้อยละของครูผู้สอนที่จัดทำแผนพัฒนาตนเองและเข้าร่วมการพัฒนาวิชาชีพ	77.77	
2	ร้อยละของครูผู้สอนที่ได้รับการพัฒนาตนเองอย่างน้อย 12 ชั่วโมงต่อปี	77.77	
3	ร้อยละของครูผู้สอนที่นำผลจากการพัฒนาตนเองและการพัฒนาวิชาชีพมาใช้ในการจัดการเรียน การสอน	88.88	
4	ร้อยละของครูผู้สอนที่มีผลงานจากการพัฒนาตนเองและการพัฒนาวิชาชีพ	88.88	
5	ร้อยละของครูผู้สอนที่มีนวัตกรรมจากการพัฒนาตนเองและการพัฒนาวิชาชีพที่ได้รับการยอมรับ หรือเผยแพร่	0	

### การคำนวณ

#### กำหนดให้

N = จำนวนครูผู้สอนทั้งหมด

V = จำนวนครูผู้สอนที่จัดทำแผนพัฒนาตนเองและเข้าร่วมการพัฒนาวิชาชีพ

W = จำนวนครูผู้สอนที่ได้รับการพัฒนาตนเองอย่างน้อย 12 ชั่วโมงต่อปี

X = จำนวนครูผู้สอนที่นำผลจากการพัฒนาตนเองและการพัฒนาวิชาชีพมาใช้ในการจัดการเรียนการ

สอน

Y = จำนวนครูผู้สอนที่มีผลงานจากการพัฒนาตนเองและการพัฒนาวิชาชีพ

Z = จำนวนครูผู้สอนที่มีนวัตกรรมจากการพัฒนาตนเองและการพัฒนาวิชาชีพที่ได้รับการยอมรับ หรือ

เผยแพร่

$$\text{ร้อยละ} = \frac{100(V + W + X + Y + Z)}{5N}$$

$$\text{หมายเหตุ:} = 100(7+7+8+8+0)/45$$

**ความสำเร็จ** ภาพรวมของภาควิชาชีพคิดเป็นร้อยละ 66.66

ค่าคะแนน	ระดับคุณภาพ
3	ดี

#### จุดเด่น

ครูผู้สอนจัดทำแผนพัฒนาตนเองและเข้าร่วมกระบวนการพัฒนาวิชาชีพ

#### จุดควรพัฒนา

ครูผู้สอนจัดทำสื่อนวัตกรรมเผยแพร่ให้มากขึ้น

#### ข้อเสนอแนะ

-

### การตรวจสอบข้อมูล

1. จำนวนครูผู้สอนทั้งหมดของสถานศึกษา
2. จำนวนครูผู้สอนที่จัดทำแผนพัฒนาตนเองและเข้าร่วมการพัฒนาวิชาชีพ
3. จำนวนครูผู้สอนที่ได้รับการพัฒนาตนเองอย่างน้อย 12 ชั่วโมงต่อปี
4. จำนวนครูผู้สอนที่นำผลจากการพัฒนาตนเองและการพัฒนาวิชาชีพมาใช้ในการจัดการเรียนการสอน
5. จำนวนครูผู้สอนที่มีผลงานจากการพัฒนาตนเองและการพัฒนาวิชาชีพ
6. จำนวนครูผู้สอนที่ใช้นวัตกรรมจากการพัฒนาตนเองและการพัฒนาวิชาชีพที่ได้รับการยอมรับ หรือ

เผยแพร่

### แบบบันทึกข้อมูลการพัฒนาครูและบุคลากรของภาควิชาเทคโนโลยีคอมพิวเตอร์

ชื่อ-สกุล	จำนวนครู/บุคลากรทั้งหมด	จำนวนครูและบุคลากรที่ได้รับการพัฒนา (คน)									
		การฝึกอบรมวิชาชีพ/วิชาชีพและ จรรยาบรรณวิชาชีพ	ร้อยละ	รับทุนการศึกษา ทุนวิจัยหรืองาน สร้างสรรค์	ร้อยละ	ร่วมโครงการแลกเปลี่ยนครู	ร้อยละ	การพัฒนาคุณภาพชีวิต	ร้อยละ	ได้รับการประกาศเกียรติคุณ	ร้อยละ
นายณัฐธัญ สุวรรณทา		✓		-		-		✓		-	
นายสรวิศ พุ่มม่วง		✓		-		-		✓		-	
น.ส.ปิยรัตน์ แก้วกัลยา		✓		-		-		✓		✓	
นายพรชัย ทองอินทร์		✓		-		-		✓		✓	
นางชฎารัตน์ สุขศีล		✓		-		-		✓		-	
นางจริญญา พุทธสอน		✓		-		-		✓		-	
นายวิศรุต การถัก		✓		-		-		✓		✓	
นายภักดิ์ภูมิ เอื้อราชภรณ์		-		-		-		-		-	
นายภานุวัฒน์ สีลา		-		-		-		-		-	
<b>รวม</b>	<b>9</b>	<b>7</b>	<b>77.77</b>	<b>-</b>	<b>0</b>	<b>0</b>	<b>0</b>	<b>7</b>	<b>77.77</b>	<b>3</b>	<b>33.33</b>

คำชี้แจง ข้อมูลการพัฒนาครูและบุคลากรของแต่ละภาควิชา

ที่	ชื่อ-สกุล	การพัฒนาในด้านต่าง ๆ					
		ฝึกอบรมวิชาการ/วิชาชีพ และจรรยาบรรณวิชาชีพ		รับ ทุนการศึกษา ทุนวิจัยหรือ งาน สร้างสรรค์	ร่วม โครงการ แลกเปลี่ยน ครู	การ พัฒนา คุณภาพ ชีวิต	ได้รับการ ประกาศ เกียรติ คุณ
		สถานศึกษา/ หน่วยงาน องค์กร	สถาน ประกอบการ				
1	นายณัฐธัญ สุวรรณทา	✓	-	-	-	-	-
2	นายสรวิศ พุ่มม่วง	✓	-	-	-	-	-
3	น.ส.ปิยรัตน์ แก้วกัลยา	✓	-	-	-	-	-
4	นายพรชัย ทองอินทร์	✓	-	-	✓	-	-
5	นางชฎารัตน์ สุขศีล	✓	-	-	-	-	-
6	นางจริญญา พุทธสอน	✓	-	-	-	-	-
7	นายวิศรุต การถัก	✓	-	-	-	-	-
8	นายภักดิ์ภูมิ เอื้อราษฎร์	-	-	-	-	-	-
9	นายภานุวัฒน์ สีลา	-	-	-	-	-	-
รวม		7	0	0	1	0	0

หมายเหตุ : 1. การพัฒนาครู 12 ชั่วโมงต่อคนต่อปี

คำชี้แจง แบบบันทึกข้อมูลจำนวนครูต่อนักเรียนของวิทยาลัยเทคนิคมหาสารคาม

ระดับชั้นปี	จำนวนครู	จำนวน ผู้เรียน ทั้งหมด	อัตราส่วน ครูต่อผู้เรียน	จำนวนครูที่จับตรง หรือสัมพันธ์กับ รายวิชาที่สอน	ร้อยละของครู ที่จับตรงหรือ สัมพันธ์ ๆ
ปวช.1	9			9	100
ปวช.2	9			9	100
ปวช.3	9	32	1:4	9	100
ปวส.1	9			9	100
ปวส.2	9	22	1:3	9	100
รวมทั้งหมด	9	178	1:20	9	100

หมายเหตุ : จำนวนครูต่อนักเรียน\*\*\* ยอดนักเรียนนักศึกษาใช้ยอดลงทะเบียน 2/2564 \*\*\*

1. อุตสาหกรรม ครู 1 คน ต่อ นักเรียน 30 คน

2. พาณิชยกรรม ครู 1 คน ต่อ นักเรียน 40 คน

### เกณฑ์การประเมิน

นำผลการคำนวณมาเทียบกับเกณฑ์การประเมิน ดังนี้

ผลการประเมิน	ค่าคะแนน	ระดับคุณภาพ
ร้อยละ 80 ขึ้นไป	5	ยอดเยี่ยม
ร้อยละ 70.00 – 79.99	4	ดีเลิศ
ร้อยละ 60.00 – 69.99	3	ดี
ร้อยละ 50.00 – 59.99	2	ปานกลาง
น้อยกว่าร้อยละ 50.00	1	กำลังพัฒนา

### 3.2 ผู้บริหารสถานศึกษา

**ผู้บริหารสถานศึกษา** คือ บุคคลสำคัญในการบริหารจัดการสถานศึกษาให้มีคุณภาพ ดังนั้น ผู้บริหารสถานศึกษาจึงต้องมีศาสตร์และศิลป์ในการบริหารจัดการ ซึ่งเป็นคุณลักษณะที่สำคัญที่จะทำให้การบริหารจัดการศึกษาบรรลุเป้าหมายที่กำหนดไว้ ได้แก่ การบริหารสถานศึกษาแบบมีส่วนร่วม และการบริหารจัดการระบบข้อมูลสารสนเทศเพื่อการบริหารจัดการสถานศึกษา รายละเอียดดังนี้

#### 3.2.1 การบริหารสถานศึกษาแบบมีส่วนร่วม

##### คำอธิบาย

ผู้บริหารสถานศึกษา/หัวหน้าภาควิชา ให้ครูและบุคลากรทางการศึกษามีส่วนร่วม ในการกำหนดมาตรฐานการศึกษาของ สถานศึกษา จัดทำแผนพัฒนาสถานศึกษาและแผนปฏิบัติการประจำปีหรือแผนปฏิบัติงานประจำปีและได้รับ ความเห็นชอบจากคณะกรรมการสถานศึกษา ครูและบุคลากรทางการศึกษามีส่วนร่วมในการดำเนินงานโครงการของ สถานศึกษา ใช้หลักธรรมาภิบาลในการบริหารจัดการภาควิชา และใช้นวัตกรรมในการบริหารจัดการภาควิชา

##### การประเมิน

ที่	รายการปฏิบัติ	ผลการปฏิบัติ	
		มี	ไม่มี
1	ภาควิชามีส่วนร่วมในการกำหนดมาตรฐานการศึกษาของสถานศึกษา	✓	
2	ภาควิชามีส่วนร่วมในการจัดทำแผนพัฒนาสถานศึกษา	✓	
3	ภาควิชามีส่วนร่วมในการจัดทำแผนปฏิบัติการประจำปี	✓	
4	ภาควิชามีส่วนร่วมในการบริหารจัดการ สถานศึกษา	✓	
5	ภาควิชามีส่วนร่วมในการบริหารจัดการสถานศึกษา	✓	

ความสำเร็จ ปฏิบัติตามประเด็น 5 ข้อ

ค่าคะแนน	ระดับคุณภาพ
5	ยอดเยี่ยม

#### จุดเด่น

ภาควิชาฯ มีส่วนร่วมในการกำหนดมาตรฐานการศึกษาของสถานศึกษา ทั้งการจัดทำแผนพัฒนาสถานศึกษาการจัดทำแผนปฏิบัติการประจำปี และการบริหารจัดการสถานศึกษาด้านอื่น ๆ

#### จุดควรพัฒนา

สถานศึกษาเปิดโอกาสให้ครูผู้สอนทุกคนมีส่วนในการกำหนดมาตรฐานการศึกษาของสถานศึกษา

#### ข้อเสนอแนะ

##### การตรวจสอบข้อมูล

1. การมีส่วนร่วมในการกำหนดมาตรฐานการศึกษาของภาควิชา
2. การมีส่วนร่วมในการจัดทำแผนพัฒนาสถานศึกษา
3. การมีส่วนร่วมในการจัดทำแผนปฏิบัติการประจำปี
4. การมีส่วนร่วมของคณะกรรมการสถานศึกษาหรือคณะกรรมการบริหารสถานศึกษาในการบริหารจัดการ

##### จัดการภาควิชา

5. มีการใช้นวัตกรรมในการบริหารจัดการภาควิชา

หมายเหตุ : สำหรับสถานศึกษาเอกชนคณะกรรมการสถานศึกษาให้เป็นไปตามกฎหมายว่าด้วยโรงเรียนเอกชน

#### เกณฑ์การประเมิน

นำผลการคำนวณมาเทียบกับเกณฑ์การประเมิน ดังนี้

ผลการประเมิน	ค่าคะแนน	ระดับคุณภาพ
มีผลการประเมินตามข้อ 1,2,3,4,5	5	ยอดเยี่ยม
มีผลการประเมินตามข้อ 1,2,3,4	4	ดีเลิศ
มีผลการประเมินตามข้อ 1,2,3	3	ดี
มีผลการประเมินตามข้อ 1,2	2	ปานกลาง
มีผลการประเมินตามข้อ 1	1	กำลังพัฒนา

### 3.2.2 การบริหารจัดการระบบข้อมูลสารสนเทศเพื่อการบริหารจัดการสถานศึกษา/ภาควิชา

#### คำอธิบาย

ผู้บริหารสถานศึกษา/หัวหน้าภาควิชาจัดให้มีข้อมูลพื้นฐานที่จำเป็นสำหรับการบริหารสถานศึกษา มีระบบเทคโนโลยี สารสนเทศเพื่อการบริหารจัดการสถานศึกษา มีการใช้ข้อมูลสารสนเทศในการบริหารจัดการ ภาควิชา ระบบ เทคโนโลยีสารสนเทศมีประสิทธิภาพ และมีการพัฒนาระบบเทคโนโลยีสารสนเทศเพื่อใช้ในการ บริหารจัดการ ภาควิชา

#### การประเมิน

1. ผู้บริหารสถานศึกษาจัดให้มีข้อมูลพื้นฐานที่จำเป็นในการบริหารจัดการภาควิชา
2. ผู้บริหารสถานศึกษาจัดให้มีระบบข้อมูลสารสนเทศสำหรับการบริหารจัดการด้านต่าง ๆ
3. ผู้บริหารสถานศึกษามีการนำเทคโนโลยีมาใช้ในการบริหารจัดการข้อมูลสารสนเทศ
4. ผู้บริหารสถานศึกษามีการประเมินประสิทธิภาพระบบเทคโนโลยีสารสนเทศ
5. ผู้บริหารสถานศึกษามีการนำผลจากการประเมินไปใช้พัฒนาระบบเทคโนโลยีสารสนเทศเพื่อใช้ในการ

การบริหารจัดการศึกษา

#### การประเมิน

ที่	รายการปฏิบัติ	ผลการปฏิบัติ	
		มี	ไม่มี
1	หัวหน้าภาควิชาจัดให้มีข้อมูลพื้นฐานที่จำเป็นในการบริหารจัดการศึกษาภาควิชา	✓	
2	หัวหน้าภาควิชาจัดให้มีระบบข้อมูลสารสนเทศสำหรับการบริหารจัดการด้านต่างๆ	✓	
3	หัวหน้าภาควิชามีการนำเทคโนโลยีมาใช้ในการบริหารจัดการข้อมูลสารสนเทศ	✓	
4	หัวหน้าภาควิชามีการประเมินประสิทธิภาพระบบเทคโนโลยีสารสนเทศ		✓
5	หัวหน้าภาควิชามีการนำผลจากการประเมินไปใช้พัฒนาระบบเทคโนโลยี สารสนเทศเพื่อใช้ในการบริหารจัดการศึกษาภาควิชา		✓

ความสำเร็จ ปฏิบัติตามประเด็น 3 ข้อ

ค่าคะแนน	ระดับคุณภาพ
3	ดี

#### จุดเด่น

ภาควิชาฯ มีการใช้ข้อมูลสารสนเทศในการบริหารจัดการภาควิชา อย่างมีระบบ



## จุดควรพัฒนา

วิทยาลัยฯ ควรจัดสรรงบประมาณให้กับภาควิชาฯ เพื่อจัดซื้อครุภัณฑ์ที่รองรับข้อมูลสารสนเทศที่ทันสมัย เพื่อใช้ในการบริหารจัดการที่ดีขึ้น

## ข้อเสนอแนะ

### การตรวจสอบข้อมูล

1. ข้อมูลพื้นฐานที่จำเป็นในการบริหารจัดการศึกษาภาควิชา
2. มีระบบเทคโนโลยีสารสนเทศในการบริหารจัดการศึกษาภาควิชา
3. การใช้ข้อมูลสารสนเทศในการบริหารจัดการสถานศึกษา
4. ผลการประเมินประสิทธิภาพของระบบเทคโนโลยีสารสนเทศ
5. ผลการพัฒนา ระบบเทคโนโลยีสารสนเทศในการบริหารจัดการศึกษาภาควิชา

### เกณฑ์การประเมิน

นำผลการคำนวณมาเทียบกับเกณฑ์การประเมิน ดังนี้

ผลการประเมิน	ค่าคะแนน	ระดับคุณภาพ
มีผลการประเมินตามข้อ 1,2,3,4,5	5	ยอดเยี่ยม
มีผลการประเมินตามข้อ 1,2,3,4	4	ดีเลิศ
มีผลการประเมินตามข้อ 1,2,3	3	ดี
มีผลการประเมินตามข้อ 1,2	2	ปานกลาง
มีผลการประเมินตามข้อ 1	1	กำลังพัฒนา

#### ด้านที่ 4 ด้านการมีส่วนร่วม

สถานประกอบการ บุคคล ชุมชน องค์กรต่าง ๆ มีส่วนร่วมกับสถานศึกษาในการจัดการเรียนการสอน อาชีวศึกษาระบบทวิภาคี มีการระดมทรัพยากรในการจัดการเรียนการสอน เพื่อยกระดับและพัฒนาคุณภาพ สถานศึกษา และส่งเสริมให้ผู้เรียนเป็นผู้มีจิตอาสาโดยใช้วิชาชีพสร้างประโยชน์ให้กับชุมชนและสังคม รายละเอียดดังนี้

##### 4.1 การจัดการอาชีวศึกษาระบบทวิภาคี

###### คำอธิบาย

ตามประกาศกระทรวงศึกษาธิการ เรื่อง มาตรฐานการจัดการอาชีวศึกษาระบบทวิภาคี สำนักงานคณะกรรมการการอาชีวศึกษาจึงได้จัดทำแนวทางปฏิบัติการจัดการอาชีวศึกษาระบบทวิภาคีขึ้นเพื่อให้ สถานศึกษาและ สถานประกอบการนำไปใช้เป็นแนวทางในการจัดการอาชีวศึกษาระบบทวิภาคีให้มีคุณภาพ และประสิทธิภาพยิ่งขึ้น

###### การประเมิน

การจัดการอาชีวศึกษาระบบทวิภาคีตามประกาศกระทรวงศึกษาธิการ เรื่อง มาตรฐานการจัดการ อาชีวศึกษา ระบบทวิภาคีที่สำนักงานคณะกรรมการการอาชีวศึกษากำหนด ประกอบด้วย 5 ขั้นตอน ดังนี้

ที่	รายการปฏิบัติ	ผลการปฏิบัติ	
		มี	ไม่มี
1	<b>ขั้นที่ 1 ขั้นเตรียมความพร้อมในการจัดการอาชีวศึกษาระบบทวิภาคี</b> 1.1 การสำรวจความพร้อมของสถานประกอบการ หน่วยงาน องค์กร ใน การจัดการอาชีวศึกษา ระบบทวิภาคีร่วมกับสถานศึกษา 1.2 การบันทึกข้อตกลงความร่วมมือ (MOU) ในการจัดการอาชีวศึกษา ระบบทวิภาคี		✓
2	<b>ขั้นที่ 2 ขั้นวางแผนในการจัดการอาชีวศึกษาระบบทวิภาคี</b> 2.1 จัดทำแผนงานและจัดทำแผนการเรียนในการจัดการอาชีวศึกษา ระบบทวิภาคีร่วมกับ สถานประกอบการ หน่วยงาน องค์กร 2.2 ประชาสัมพันธ์ แนะนำผู้เรียน		✓
3	<b>ขั้นที่ 3 ขั้นจัดการเรียนการสอนอาชีวศึกษาระบบทวิภาคี</b> 3.1 คัดเลือกผู้เข้าเรียน 3.2 ทำสัญญาการฝึกอาชีพ ปฐมนิเทศผู้เรียน การประชุมผู้ปกครอง 3.3 จัดทำแผนการจัดการเรียนรู้หรือแผนการฝึกอาชีพ 3.4 จัดการเรียนการสอนหรือการฝึกอาชีพ		✓

ที่	รายการปฏิบัติ	ผลการปฏิบัติ	
		มี	ไม่มี
4	<p>ชั้นที่ 4 ชั้นติดตาม ตรวจสอบคุณภาพในการจัดการอาชีวศึกษาระบบทวิภาคี</p> <p>4.1 การนิเทศการจัดการเรียนการสอนหรือการฝึกอาชีพ</p> <p>4.2 การวัดและประเมินผลรายวิชาหรือการฝึกอาชีพ</p>		✓
5	<p>ชั้นที่ 5 ชั้นสรุปรายงานผลการจัดการอาชีวศึกษาระบบทวิภาคี</p> <p>5.1 การสำเร็จการศึกษาผู้เรียนอาชีวศึกษาระบบทวิภาคี</p> <p>5.2 การติดตามผู้สำเร็จการศึกษาอาชีวศึกษาระบบทวิภาคี</p> <p>5.3 การสรุปผลการดำเนินงานและรายงานประจำปีในการจัดการอาชีวศึกษาระบบทวิภาคี</p>		✓

ความสำเร็จ ปฏิบัติตามประเด็น - ข้อ

ค่าคะแนน	ระดับคุณภาพ
1	กำลังพัฒนา

จุดเด่น

-

จุดควรพัฒนา

-

ข้อเสนอแนะ

-

#### การตรวจสอบข้อมูล

1. ความพร้อมในการจัดการอาชีวศึกษาระบบทวิภาคีของภาคีวิชา
2. การวางแผนในการจัดการอาชีวศึกษาระบบทวิภาคีของภาคีวิชา
3. การจัดการเรียนการสอนอาชีวศึกษาระบบทวิภาคีของภาคีวิชา
4. การติดตาม ตรวจสอบคุณภาพในการจัดการอาชีวศึกษาระบบทวิภาคีของภาคีวิชา
5. การสรุปรายงานผลการจัดการอาชีวศึกษาระบบทวิภาคีของภาคีวิชา

## เกณฑ์การประเมิน

นำผลการคำนวณมาเทียบกับเกณฑ์การประเมิน ดังนี้

ผลการประเมิน	ค่าคะแนน	ระดับคุณภาพ
มีผลการประเมิน ครบถ้วน ทั้ง 1,2,3,4,5	5	ยอดเยี่ยม
มีผลการประเมิน ครบถ้วน ตั้งแต่ขั้นตอนที่ 1,2,3,4	4	ดีเลิศ
มีผลการประเมิน ครบถ้วน ตั้งแต่ขั้นตอนที่ 1,2,3	3	ดี
มีผลการประเมิน ครบถ้วน ตั้งแต่ขั้นตอนที่ 1,2	2	ปานกลาง
มีผลการประเมิน ครบถ้วน ตั้งแต่ขั้นตอนที่ 1	1	กำลังพัฒนา

### 4.2 การระดมทรัพยากรเพื่อการจัดการเรียนการสอน

#### คำอธิบาย

ภาควิชามีการสร้างเครือข่ายความร่วมมือในการระดมทรัพยากรเพื่อการจัดการอาชีวศึกษา ทั้งในประเทศและหรือต่างประเทศ ในด้านครูพิเศษ ครูภูมิปัญญาท้องถิ่น ครูผู้เชี่ยวชาญ ผู้ทรงคุณวุฒิ สถานประกอบการ ด้านงบประมาณ ทุนการศึกษา วัสดุ อุปกรณ์ ครุภัณฑ์ ฯลฯ และมีการประเมินผลการดำเนินงานเพื่อการปรับปรุงอย่างต่อเนื่อง

#### การประเมิน

ที่	รายการปฏิบัติ	ผลการปฏิบัติ	
		มี	ไม่มี
1	ภาควิชามีแผนงาน โครงการในการระดมทรัพยากรที่หลากหลายในการจัดการอาชีวศึกษา ทั้งในประเทศและหรือต่างประเทศ	✓	
2	ภาควิชามีเครือข่ายความร่วมมือกับสถานประกอบการหรือหน่วยงานอื่น ๆ เพื่อพัฒนาศักยภาพครูและ ครูฝึกในสถานประกอบการ	✓	
3	ภาควิชามีการจัดให้ครูพิเศษ ครูภูมิปัญญาท้องถิ่น ครูผู้เชี่ยวชาญ ผู้ทรงคุณวุฒิในสถานประกอบการ ทั้งในประเทศและหรือต่างประเทศร่วมพัฒนาผู้เรียนไม่น้อยกว่าร้อยละ 80 ของจำนวนสาขางานที่สถานศึกษาจัดการเรียน การสอน	✓	
4	ภาควิชามีการระดมทรัพยากรเพื่อพัฒนาการจัดการศึกษาของสถานศึกษา เช่น งบประมาณ ทุนการศึกษา วัสดุ อุปกรณ์ ครุภัณฑ์ ฯลฯ ปรากฏผลการพัฒนาตามวัตถุประสงค์ของการระดมทรัพยากรอย่างเป็นรูปธรรม	✓	
5	ภาควิชามีการประเมินผลการดำเนินงานตามแผนงาน โครงการในการระดมทรัพยากรในการจัดการอาชีวศึกษากับเครือข่าย เพื่อการปรับปรุงและพัฒนาอย่างต่อเนื่อง		✓

ความสำเร็จ ปฏิบัติตามประเด็น 4 ข้อ

ค่าคะแนน	ระดับคุณภาพ
4	ดีเลิศ

#### จุดเด่น

ภาควิชาฯ จัดหาทุนการศึกษาให้กับผู้เรียนอย่างต่อเนื่อง

#### จุดควรพัฒนา

สถานศึกษาฯ ควรจัดสรรงบประมาณให้กับภาควิชาฯ ให้เพียงพอ

#### ข้อเสนอแนะ

-

#### การตรวจสอบข้อมูล

1. แผนงาน โครงการในการระดมทรัพยากรที่หลากหลายในการจัดการอาชีวศึกษา ทั้งในประเทศและหรือ ต่างประเทศ
2. เครือข่ายความร่วมมือในการระดมทรัพยากรเพื่อยกระดับคุณภาพการจัดการอาชีวศึกษาของสถานศึกษา
3. จำนวนสาขางานทั้งหมดที่สถานศึกษาจัดการเรียนการสอน
4. จำนวนสาขางานที่จัดให้ครูพิเศษ ครูภูมิปัญญาท้องถิ่น ครูผู้เชี่ยวชาญ ผู้ทรงคุณวุฒิในสถานประกอบการ ทั้ง ในประเทศและหรือต่างประเทศร่วมพัฒนาผู้เรียน
5. ผลการระดมทรัพยากรของสถานศึกษา
6. ผลการประเมินผลการดำเนินงานตามแผนงาน โครงการในการระดมทรัพยากรในการจัดการอาชีวศึกษากับ เครือข่าย เพื่อการปรับปรุงและพัฒนาอย่างต่อเนื่อง

#### เกณฑ์การประเมิน

นำผลการคำนวณมาเทียบกับเกณฑ์การประเมิน ดังนี้

ผลการประเมิน	ค่าคะแนน	ระดับคุณภาพ
มีผลการประเมินตามข้อ 1,2,3,4,5	5	ยอดเยี่ยม
มีผลการประเมินตามข้อ 1,2,3,4	4	ดีเลิศ
มีผลการประเมินตามข้อ 1,2,3	3	ดี
มีผลการประเมินตามข้อ 1,2	2	ปานกลาง

มีผลการประเมินตามข้อ 1	1	กำลังพัฒนา
------------------------	---	------------

### 4.3 การบริการชุมชนและจิตอาสา

#### คำอธิบาย

ภาควิชามีการบริหารจัดการ การบริการชุมชน การบริการวิชาการ การบริการวิชาชีพ และจิตอาสา โดยการมีส่วนร่วมของผู้บริหาร ครู บุคลากรทางการศึกษา และผู้เรียน และส่งเสริมให้ผู้เรียนเป็นผู้มีจิตอาสาโดยใช้วิชาชีพสร้างประโยชน์ให้กับชุมชนและสังคม

#### การประเมิน

ที่	รายการปฏิบัติ	ผลการปฏิบัติ	
		มี	ไม่มี
1	ภาควิชามีการจัดกิจกรรมให้ผู้บริหาร ครู บุคลากรทางการศึกษา และผู้เรียนเข้าร่วมกิจกรรมบริการชุมชน	✓	
2	ภาควิชามีการจัดกิจกรรมให้ผู้บริหาร ครู บุคลากรทางการศึกษา และผู้เรียนเข้าร่วมกิจกรรมบริการวิชาการ	✓	
3	ภาควิชามีการจัดกิจกรรมให้ผู้บริหาร ครู บุคลากรทางการศึกษา และผู้เรียนเข้าร่วมกิจกรรมบริการวิชาชีพ	✓	
4	ภาควิชามีการจัดกิจกรรมให้ผู้บริหาร ครู บุคลากรทางการศึกษา และผู้เรียนเข้าร่วมกิจกรรมจิตอาสา	✓	
5	ภาควิชามีนวัตกรรมบริการชุมชน วิชาการ วิชาชีพ และจิตอาสาของสถานศึกษา		✓

ความสำเร็จ ปฏิบัติตามประเด็น 4 ข้อ

ค่าคะแนน	ระดับคุณภาพ
4	ดีเลิศ

#### จุดเด่น

ภาควิชาฯ ให้ความร่วมมือ ช่วยเหลือ อนุเคราะห์วัสดุอุปกรณ์ จัดซ่อม และบริการชุมชนอย่างต่อเนื่อง

#### จุดควรพัฒนา

สถานศึกษาฯ ควรจัดสรรงบประมาณให้กับภาควิชาฯ ให้เพียงพอ

#### ข้อเสนอแนะ

### การตรวจสอบข้อมูล

1. ผลการเข้าร่วมกิจกรรมบริการชุมชนของผู้บริหาร ครู บุคลากรทางการศึกษา และผู้เรียน
2. ผลการเข้าร่วมกิจกรรมบริการวิชาการของผู้บริหาร ครู บุคลากรทางการศึกษา และผู้เรียน
3. ผลการเข้าร่วมกิจกรรมบริการวิชาชีพของผู้บริหาร ครู บุคลากรทางการศึกษา และผู้เรียน
4. ผลการเข้าร่วมกิจกรรมจิตอาสาของผู้บริหาร ครู บุคลากรทางการศึกษา และผู้เรียน
5. การใช้นวัตกรรมในการบริการชุมชน วิชาการ วิชาชีพ และจิตอาสาของสถานศึกษา

### เกณฑ์การประเมิน

นำผลการคำนวณมาเทียบกับเกณฑ์การประเมิน ดังนี้

ผลการประเมิน	ค่าคะแนน	ระดับคุณภาพ
มีผลการประเมิน 5 ข้อ	5	ยอดเยี่ยม
มีผลการประเมิน 4 ข้อ	4	ดีเลิศ
มีผลการประเมิน 3 ข้อ	3	ดี
มีผลการประเมิน 2 ข้อ	2	ปานกลาง
มีผลการประเมิน 1 ข้อ	1	กำลังพัฒนา

## ด้านที่ 5 ด้านปัจจัยพื้นฐาน

### 5.1 อาคารสถานที่ ห้องเรียน ห้องปฏิบัติการ โรงฝึกงาน หรืองานฟาร์ม

#### คำอธิบาย

ภาควิชาดำเนินการพัฒนาและดูแลสภาพแวดล้อม ภูมิทัศน์ อาคารสถานที่ ห้องเรียน ห้องปฏิบัติการ แหล่งการเรียนรู้ โรงฝึกงาน หรืองานฟาร์ม และสิ่งอำนวยความสะดวกให้มีความพร้อมและเพียงพอต่อการใช้งานของผู้เรียนหรือผู้รับบริการ เอื้อต่อการจัดการเรียนรู้ สอดคล้องกับบริบทของสถานศึกษา

#### การประเมิน

ที่	รายการปฏิบัติ	ผลการปฏิบัติ	
		มี	ไม่มี
1	ภาควิชามีอาคารสถานที่ ห้องเรียน ห้องปฏิบัติการ แหล่งการเรียนรู้ โรงฝึกงาน หรืองานฟาร์ม และ สิ่งอำนวยความสะดวกในการให้บริการผู้เรียนเพียงพอ ต่อความต้องการ และมีการพัฒนาดูแลสภาพแวดล้อม ภูมิทัศน์ ของสถานศึกษา ให้เอื้อต่อการจัดการเรียนรู้	✓	
2	ภาควิชามีแผนงาน โครงการพัฒนาและดูแลสภาพแวดล้อม ภูมิทัศน์ อาคาร สถานที่ ห้องเรียน ห้องปฏิบัติการ แหล่งการเรียนรู้ โรงฝึกงาน หรืองานฟาร์ม และสิ่งอำนวยความสะดวกให้มีความพร้อมและเพียงพอต่อการใช้งานของผู้เรียน หรือผู้รับบริการโดยการมีส่วนร่วมของครู บุคลากรและผู้เรียน	✓	
3	ภาควิชามีการพัฒนาและดูแลสภาพแวดล้อม ภูมิทัศน์ อาคารสถานที่ ห้องเรียน ห้องปฏิบัติการ แหล่งการเรียนรู้โรงฝึกงาน หรืองานฟาร์ม และสิ่งอำนวยความสะดวกตามแผนงาน โครงการที่กำหนด	✓	
4	ภาควิชามีการจัดสภาพแวดล้อม ภูมิทัศน์ อาคารสถานที่ ห้องเรียน ห้องปฏิบัติการ แหล่งการเรียนรู้ โรงฝึกงาน หรืองานฟาร์ม และสิ่งอำนวยความสะดวกที่เอื้อต่อการจัดการเรียนรู้	✓	
5	ภาควิชามีการปรับปรุงและพัฒนาสภาพแวดล้อม ภูมิทัศน์ อาคารสถานที่ ห้องเรียน ห้องปฏิบัติการ แหล่งการเรียนรู้ โรงฝึกงาน หรืองานฟาร์ม และสิ่งอำนวยความสะดวกให้สอดคล้องกับบริบทของสถานศึกษา	✓	

ความสำเร็จ ปฏิบัติตามประเด็น 5 ข้อ

ค่าคะแนน	ระดับคุณภาพ
5	ยอดเยี่ยม



## จุดเด่น

ภาควิชาฯ มีการพัฒนาปรับปรุงภูมิทัศน์ในห้องเรียนเพื่อเอื้อต่อการเรียนการสอนมากที่สุด

## จุดควรพัฒนา

สถานศึกษา ควรจัดสรรงบประมาณให้กับภาควิชาฯ ให้เพียงพอ

## ข้อเสนอแนะ

### การตรวจสอบข้อมูล

1. อาคารสถานที่ ห้องเรียน ห้องปฏิบัติการ แหล่งการเรียนรู้ โรงฝึกงาน หรืองานฟาร์ม และ สิ่งอำนวยความสะดวกในการให้บริการผู้เรียนเพียงพอต่อความต้องการ
2. แผนงาน โครงการพัฒนาและดูแลสภาพแวดล้อม ภูมิทัศน์ อาคารสถานที่ ห้องเรียน ห้องปฏิบัติการ แหล่งการเรียนรู้ โรงฝึกงาน หรืองานฟาร์ม และสิ่งอำนวยความสะดวกให้มีความพร้อมและเพียงพอต่อการใช้งานของ ผู้เรียนหรือผู้รับบริการโดยการมีส่วนร่วมของครู บุคลากรและผู้เรียน
3. การพัฒนาและดูแลสภาพแวดล้อม ภูมิทัศน์ อาคารสถานที่ ห้องเรียน ห้องปฏิบัติการ แหล่งการเรียนรู้ โรงฝึกงาน หรืองานฟาร์ม และสิ่งอำนวยความสะดวกตามแผนงาน โครงการที่กำหนด
4. สภาพแวดล้อม ภูมิทัศน์ อาคารสถานที่ ห้องเรียน ห้องปฏิบัติการ แหล่งการเรียนรู้ โรงฝึกงาน หรืองานฟาร์ม และสิ่งอำนวยความสะดวกเอื้อต่อการจัดการเรียนรู้
5. สภาพแวดล้อม ภูมิทัศน์ อาคารสถานที่ ห้องเรียน ห้องปฏิบัติการ แหล่งการเรียนรู้โรงฝึกงาน หรืองานฟาร์ม และสิ่งอำนวยความสะดวกสอดคล้องกับบริบทของสถานศึกษา

### เกณฑ์การประเมิน

นำผลการคำนวณมาเทียบกับเกณฑ์การประเมิน ดังนี้

ผลการประเมิน	ค่าคะแนน	ระดับคุณภาพ
มีผลการประเมินตามข้อ 1,2,3,4,5	5	ยอดเยี่ยม
มีผลการประเมินตามข้อ 1,2,3,4	4	ดีเลิศ
มีผลการประเมินตามข้อ 1,2,3	3	ดี
มีผลการประเมินตามข้อ 1,2	2	ปานกลาง
มีผลการประเมินตามข้อ 1	1	กำลังพัฒนา

## 5.2 ระบบสาธารณูปโภคพื้นฐาน

### คำอธิบาย

ภาควิชามีการบริหารจัดการระบบไฟฟ้า ระบบประปา ระบบคมนาคม ระบบการสื่อสาร รวมทั้งการจัดระบบรักษาความปลอดภัยภายในสถานศึกษาอย่างมีประสิทธิภาพ เพื่ออำนวยความสะดวกสำหรับให้บริการทางการศึกษาแก่บุคลากรทางการศึกษา ผู้เรียน หรือผู้ใช้บริการในสถานศึกษา

### การประเมิน

ที่	รายการปฏิบัติ	ผลการปฏิบัติ	
		มี	ไม่มี
1	ภาควิชามีระบบไฟฟ้าที่เหมาะสมกับสภาพใช้งานในสถานศึกษา ได้แก่ 1.1 ระบบส่งกำลัง 1.2 ระบบควบคุม 1.3 ระบบไฟฟ้าภายในอาคาร ห้องเรียน ห้องปฏิบัติการ โรงฝึกงานหรืองานฟาร์ม 1.4 สภาพวัสดุ อุปกรณ์ของระบบไฟฟ้าอยู่ในสภาพพร้อมใช้งานและปลอดภัย	✓	
2	ภาควิชามีระบบประปา หรือน้ำดื่ม น้ำใช้เพียงพอต่อความต้องการ		✓
3	ภาควิชามีถนน ช่องทางเดิน หรือระบบคมนาคมในสถานศึกษาที่สะดวก ปลอดภัย มีระบบระบายน้ำ ระบบกำจัดขยะภายในสถานศึกษาที่สอดคล้องกับบริบทของภาควิชา	✓	
4	ภาควิชามีระบบการสื่อสารภายใน และภายนอกที่ทันสมัย สะดวก รวดเร็ว	✓	
5	ภาควิชามีระบบรักษาความปลอดภัย	✓	

ความสำเร็จ ปฏิบัติตามประเด็น 4 ข้อ

ค่าคะแนน	ระดับคุณภาพ
4	ดีเลิศ

### จุดเด่น

ภาควิชาฯ มีการบริหารจัดการระบบไฟฟ้า ระบบประปา ระบบคมนาคม ระบบการสื่อสาร รวมทั้งการจัดระบบรักษาความปลอดภัย

### จุดควรพัฒนา

ปรับปรุงระบบเครือข่ายอินเทอร์เน็ตให้มีประสิทธิภาพมากกว่านี้ เพื่อให้ผู้เรียนได้ใช้ประโยชน์มากที่สุด

### ข้อเสนอแนะ

#### การตรวจสอบข้อมูล

1. ระบบไฟฟ้าที่เหมาะสมกับสภาพใช้งานในภาควิชา
2. ระบบประปา หรือน้ำดื่ม น้ำใช้เพียงพอต่อความต้องการ
3. ถนน ช่องทางเดิน หรือระบบคมนาคมในภาควิชาที่สะดวก ปลอดภัย มีระบบระบายน้ำ ระบบกำจัดขยะ ภายในภาควิชาที่สอดคล้องกับบริบทของภาควิชา
4. ระบบการสื่อสารภายใน และภายนอกที่ทันสมัย สะดวก รวดเร็ว
5. ระบบรักษาความปลอดภัย

#### เกณฑ์การประเมิน

นำผลการคำนวณมาเทียบกับเกณฑ์การประเมิน ดังนี้

ผลการประเมิน	ค่าคะแนน	ระดับคุณภาพ
มีผลการประเมิน 5 ข้อ	5	ยอดเยี่ยม
มีผลการประเมิน 4 ข้อ	4	ดีเลิศ
มีผลการประเมิน 3 ข้อ	3	ดี
มีผลการประเมิน 2 ข้อ	2	ปานกลาง
มีผลการประเมิน 1 ข้อ	1	กำลังพัฒนา

### 5.3 แหล่งเรียนรู้และศูนย์วิทยบริการ

#### คำอธิบาย

ภาควิชาฯ มีแหล่งเรียนรู้และศูนย์วิทยบริการหรือห้องสมุดที่มีความพร้อมและเพียงพอสำหรับให้ครู บุคลากรทางการศึกษา และผู้เรียน หรือผู้สนใจ ใช้บริการค้นคว้าหาความรู้เพื่อส่งเสริมการเรียนรู้

#### การประเมิน

ที่	รายการปฏิบัติ	ผลการปฏิบัติ	
		มี	ไม่มี
1	ภาควิชาฯ มีแผนงาน โครงการพัฒนาแหล่งเรียนรู้และศูนย์วิทยบริการหรือห้องสมุดอย่างต่อเนื่อง	✓	
2	ภาควิชาฯ มีศูนย์วิทยบริการหรือห้องสมุดที่มีสภาพแวดล้อมเอื้อต่อการศึกษาค้นคว้าของครูบุคลากรทางการศึกษา และผู้เรียน หรือผู้สนใจ	✓	
3	ภาควิชาฯ มีศูนย์วิทยบริการหรือห้องสมุดมีจำนวนหนังสือต่อจำนวนผู้เรียนเป็นไปตามเกณฑ์มาตรฐานที่กำหนด และมี ระบบสืบค้นด้วยตนเองเพียงพอ		✓
4	ภาควิชาฯ มีการสร้างแรงจูงใจให้ผู้เรียนเข้าใช้บริการศูนย์วิทยบริการหรือห้องสมุดไม่น้อยกว่าร้อยละ 80 ของผู้เรียนทั้งหมดของสถานศึกษาโดยพิจารณาจากสถิติของผู้ใช้บริการ		✓
5	ภาควิชาฯ มีแหล่งเรียนรู้หรือสื่อ อุปกรณ์ ห้องเรียนเฉพาะทางครบทุกสาขาวิชาที่สถานศึกษาจัดการเรียนการสอน		✓

ความสำเร็จ ปฏิบัติตามประเด็น 2 ข้อ

ค่าคะแนน	ระดับคุณภาพ
2	ปานกลาง

#### จุดเด่น

ภาควิชาฯ มีห้องสมุดสำหรับผู้เรียนใช้ศึกษาหาความรู้

#### จุดควรพัฒนา

ปรับปรุงสภาพของห้องสมุดให้สะอาดและสะดวก สวยงาม เพื่อกระตุ้นให้ผู้เรียนเข้าใช้งาน

#### ข้อเสนอแนะ

### การตรวจสอบข้อมูล

1. แผนงาน โครงการพัฒนาแหล่งเรียนรู้และศูนย์วิทยบริการหรือห้องสมุด
2. ศูนย์วิทยบริการหรือห้องสมุดมีสภาพแวดล้อมเอื้อต่อการศึกษา คำนว้าของครู บุคลากรทางการศึกษา และ ผู้เรียน หรือผู้สนใจ
3. จำนวนหนังสือต่อจำนวนผู้เรียนเป็นไปตามเกณฑ์มาตรฐานที่กำหนด และมีระบบสืบค้นด้วยตนเองเพียงพอ
4. จำนวนผู้เรียนทั้งหมดของสถานศึกษา
5. จำนวนผู้เรียนที่ใช้บริการศูนย์วิทยบริการหรือห้องสมุด
6. จำนวนสาขาวิชาที่สถานศึกษาจัดการเรียนการสอน
7. จำนวนสาขาวิชาที่มีแหล่งเรียนรู้ หรือสื่อ อุปกรณ์ ห้องเรียนเฉพาะทาง

### เกณฑ์การประเมิน

นำผลการคำนวณมาเทียบกับเกณฑ์การประเมิน ดังนี้

ผลการประเมิน	ค่าคะแนน	ระดับคุณภาพ
มีผลการประเมิน 5 ข้อ	5	ยอดเยี่ยม
มีผลการประเมิน 4 ข้อ	4	ดีเลิศ
มีผลการประเมิน 3 ข้อ	3	ดี
มีผลการประเมิน 2 ข้อ	2	ปานกลาง
มีผลการประเมิน 1 ข้อ	1	กำลังพัฒนา

## 5.4 ระบบอินเทอร์เน็ตความเร็วสูงเพื่อการใช้งานด้านสารสนเทศ ภายในสถานศึกษา/ภาควิชา

### คำอธิบาย

ภาควิชา มีระบบอินเทอร์เน็ตความเร็วสูง สำหรับบริหารจัดการระบบสารสนเทศให้เกิดประสิทธิภาพ ในการบริหารจัดการสถานศึกษา ในด้านความสะดวก รวดเร็ว ถูกต้อง ทันเหตุการณ์ ประหยัดเวลา บุคลากร และงบประมาณ เกิดการเชื่อมโยงแลกเปลี่ยนข้อมูลสารสนเทศระหว่างสถานศึกษากับสำนักงานคณะกรรมการการอาชีวศึกษาและหน่วยงานอื่นที่เกี่ยวข้อง

## การประเมิน

ที่	รายการปฏิบัติ	ผลการปฏิบัติ	
		มี	ไม่มี
1	ภาควิชามีระบบเครือข่ายอินเทอร์เน็ตที่มีประสิทธิภาพเหมาะสมกับการใช้งาน	✓	
2	ภาควิชามีผู้รับผิดชอบ ดูแล และบริหารจัดการข้อมูล การเข้าถึงข้อมูล ระบบความปลอดภัยในการจัดเก็บและใช้ข้อมูล	✓	
3	ภาควิชาาระบบอินเทอร์เน็ตความเร็วสูง ครอบคลุมพื้นที่ใช้งานภายในภาควิชา		✓
4	ภาควิชามีระบบสารสนเทศเชื่อมโยงการบริหารจัดการภายในภาควิชา	✓	
5	ภาควิชามีระบบสารสนเทศเชื่อมโยงการบริหารจัดการภายนอกภาควิชา	✓	

ความสำเร็จ ปฏิบัติตามประเด็น 4 ข้อ

ค่าคะแนน	ระดับคุณภาพ
4	ดีเลิศ

## จุดเด่น

ภาควิชาฯ มีระบบอินเทอร์เน็ตครอบคลุมพื้นที่ใช้งานภายในภาควิชา

## จุดควรพัฒนา

วิทยาลัยฯ ควรปรับปรุงระบบสารสนเทศให้มีประสิทธิภาพมากกว่านี้ เพราะจำนวนผู้เรียนที่ใช้งานมีจำนวนมาก

## ข้อเสนอแนะ

-

## การตรวจสอบข้อมูล

- ระบบเครือข่ายอินเทอร์เน็ตที่มีประสิทธิภาพเหมาะสมกับการใช้งาน
- ผู้รับผิดชอบ ดูแล และบริหารจัดการข้อมูล การเข้าถึงข้อมูล ระบบความปลอดภัยในการจัดเก็บและใช้ข้อมูล
- ระบบอินเทอร์เน็ตความเร็วสูง ครอบคลุมพื้นที่ใช้งานภายในสถานศึกษา
- ระบบสารสนเทศเชื่อมโยงการบริหารจัดการภายในสถานศึกษา
- ระบบสารสนเทศเชื่อมโยงการบริหารจัดการภายนอกสถานศึกษา

**หมายเหตุ :** ระบบอินเทอร์เน็ตความเร็วสูง (Broadband Internet) หมายถึง เครือข่ายคอมพิวเตอร์ที่เชื่อมโยงเข้ากับเครือข่ายคอมพิวเตอร์ทั้งภายในและภายนอก เพื่อให้เกิดการสื่อสารและแลกเปลี่ยนข้อมูล ที่เป็นสื่อประสมและมีรายละเอียดสูงได้อย่างรวดเร็ว โดยมีความเร็วไม่น้อยกว่า 100 Mbps (เมกะบิตต่อวินาที)

#### เกณฑ์การประเมิน

นำผลการคำนวณมาเทียบกับเกณฑ์การประเมิน ดังนี้

ผลการประเมิน	ค่าคะแนน	ระดับคุณภาพ
มีผลการประเมิน 5 ข้อ	5	ยอดเยี่ยม
มีผลการประเมิน 4 ข้อ	4	ดีเลิศ
มีผลการประเมิน 3 ข้อ	3	ดี
มีผลการประเมิน 2 ข้อ	2	ปานกลาง
มีผลการประเมิน 1 ข้อ	1	กำลังพัฒนา

### 5.5 การเข้าถึงระบบอินเทอร์เน็ตความเร็วสูงเพื่อการจัดการเรียนการสอนในชั้นเรียน

#### คำอธิบาย

ภาควิชาพัฒนาระบบอินเทอร์เน็ตความเร็วสูง เพื่อส่งเสริมให้ครูผู้สอนใช้ในการจัดการเรียนการสอน การสืบค้น และพัฒนากระบวนการจัดการเรียนการสอนในชั้นเรียนได้เต็มศักยภาพ

#### การประเมิน

ร้อยละของห้องเรียน ห้องปฏิบัติการที่มีระบบอินเทอร์เน็ตความเร็วสูงในการจัดการเรียนการสอนเทียบกับ จำนวนห้องเรียน ห้องปฏิบัติการที่ใช้ในการจัดการเรียนการสอนทั้งหมดของสถานศึกษา

#### การคำนวณ

$$\text{ร้อยละ} = \frac{\text{จำนวนห้องเรียน ห้องปฏิบัติการที่มีระบบอินเทอร์เน็ตความเร็วสูงในการจัดการเรียนการสอน}}{\text{จำนวนห้องเรียน ห้องปฏิบัติการที่ใช้ในการจัดการเรียนการสอนทั้งหมดของสถานศึกษา}} \times 100$$

**ความสำเร็จ** ภาพรวมของภาควิชาคิดเป็นร้อยละ 66.66

ค่าคะแนน	ระดับคุณภาพ
3	ดี

**หมายเหตุ:** ห้องเรียน 9 ห้อง มีระบบอินเทอร์เน็ต 6 ห้อง

### จุดเด่น

ภาควิชาฯ มีห้องปฏิบัติการคอมพิวเตอร์ที่สามารถใช้งานระบบอินเทอร์เน็ตเพื่อการเรียนการสอน

### จุดควรพัฒนา

ภาควิชาฯ จัดทำโครงการระบบอินเทอร์เน็ตเพื่อการเรียนการสอนในภาควิชาฯ ให้ครบทุกห้องเรียน

### ข้อเสนอแนะ

วิทยาลัยฯ จัดสรรงบประมาณให้กับภาควิชาฯ เพื่อใช้ปรับปรุงระบบอินเทอร์เน็ตให้มีประสิทธิภาพ

### การตรวจสอบข้อมูล

1. จำนวนห้องเรียน ห้องปฏิบัติการที่ใช้ในการจัดการเรียนการสอนทั้งหมดของสถานศึกษา
2. จำนวนห้องเรียน ห้องปฏิบัติการที่มีระบบอินเทอร์เน็ตความเร็วสูงในการจัดการเรียนการสอน

### เกณฑ์การประเมิน

นำผลการคำนวณมาเทียบกับเกณฑ์การประเมิน ดังนี้

ผลการประเมิน	ค่าคะแนน	ระดับคุณภาพ
ร้อยละ 80 ขึ้นไป	5	ยอดเยี่ยม
ร้อยละ 70.00 – 79.99	4	ดีเลิศ
ร้อยละ 60.00 – 69.99	3	ดี
ร้อยละ 50.00 – 59.99	2	ปานกลาง
น้อยกว่าร้อยละ 50.00	1	กำลังพัฒนา



## ด้านที่ 6 ด้านการประกันคุณภาพการศึกษา

ภาควิชาจัดให้มีระบบการประกันคุณภาพภายในและดำเนินการเพื่อพัฒนาคุณภาพการศึกษาและพัฒนา  
มาตรฐานการศึกษา การติดตามตรวจสอบคุณภาพการศึกษาและพัฒนาคุณภาพการศึกษา ประกอบไปด้วย  
ประเด็นการประเมินดังนี้

### 6.1 ระดับคุณภาพในการดำเนินการประกันคุณภาพภายในของภาควิชา

#### คำอธิบาย

ภาควิชาจัดให้มีระบบการประกันคุณภาพภายในและดำเนินการเพื่อพัฒนาคุณภาพการศึกษาและพัฒนา  
มาตรฐานการศึกษาประกอบด้วย การประเมินคุณภาพภายในของสถานศึกษา การติดตามตรวจสอบคุณภาพ  
การศึกษาและการพัฒนาคุณภาพการศึกษาโดยดำเนินการตามที่กำหนดไว้ในกระทรวงว่าด้วยระบบหลักเกณฑ์  
และวิธีการประกันคุณภาพการศึกษา ปี พ.ศ. 2561

#### ระดับคุณภาพในการดำเนินการประกันคุณภาพภายในของภาควิชา

ที่	รายการปฏิบัติ	ผลการปฏิบัติ	
		มี	ไม่มี
1	ภาควิชามีการเข้าร่วมกำหนดมาตรฐานการศึกษาของสถานศึกษาและการจัดทำ แผนพัฒนาการจัดการศึกษาที่มุ่งคุณภาพตามมาตรฐานการศึกษาของสถานศึกษา โดยการมีส่วนร่วมของครู บุคลากรทางการศึกษา ผู้เรียน ชุมชน สถาน ประกอบการและหน่วยงานที่เกี่ยวข้องทั้งภาครัฐและเอกชน	✓	
2	ภาควิชาได้มีส่วนร่วมในการดำเนินงานตามแผนพัฒนาการศึกษาของสถานศึกษา	✓	
3	ภาควิชาได้มีส่วนร่วมในการจัดให้มีการติดตามตรวจสอบคุณภาพการศึกษาและ จัดให้มีการประเมินคุณภาพภายในตามมาตรฐานการศึกษาของสถานศึกษา	✓	
4	ภาควิชาได้จัดทำรายงานประจำปีที่เป็นรายงานประเมินคุณภาพภายในของ ภาควิชา	✓	
5	ภาควิชาได้จัดให้มีการพัฒนาคุณภาพการศึกษาอย่างต่อเนื่องจากผลการประเมิน คุณภาพการศึกษาภายในของภาควิชา	✓	

ความสำเร็จ ปฏิบัติตามประเด็น 5 ข้อ

ค่าคะแนน	ระดับคุณภาพ
5	ดีมาก

### จุดเด่น

ภาควิชาเทคโนโลยีคอมพิวเตอร์ ตระหนักถึงคุณภาพการประกันคุณภาพภายในของภาควิชาฯ ตามหลักเกณฑ์และแนวทางปฏิบัติเกี่ยวกับการประกันคุณภาพการศึกษา ยึดหลักการมีส่วนร่วมของบุคลากรภายในภาควิชาฯ โดยการส่งเสริม และสนับสนุนเพื่อให้เกิดประสิทธิภาพสูงสุด

### จุดควรพัฒนา

จัดทำแผนงานประจำปี/โครงการ/กิจกรรม จัดทำในรูปข้อมูลเชิงปริมาณและคุณภาพต่าง ๆ ให้สอดคล้องกับงานประกันคุณภาพของสถานศึกษา

### ข้อเสนอแนะ

-

### เกณฑ์การตัดสิน

ผลการประเมิน	ค่าคะแนน	ระดับคุณภาพ
ปฏิบัติตามประเด็นการประเมิน ข้อ 1, 2, 3, 4 และ 5	5	ดีมาก
ปฏิบัติตามประเด็นการประเมิน ข้อ 1, 2, 3 และ 4	4	ดี
ปฏิบัติตามประเด็นการประเมิน ข้อ 1, 2 และ 3	3	พอใช้
ปฏิบัติตามประเด็นการประเมิน ข้อ 1 และ 2	2	ต้องปรับปรุง
ปฏิบัติตามประเด็นการประเมิน ข้อ 1	1	ปรับปรุงเร่งด่วน

ตอนที่ 3  
สรุปผล  
และแนวทางการพัฒนาภาควิชา

## สรุปผลการดำเนินงานของภาควิชาเทคโนโลยีคอมพิวเตอร์ ประจำปีการศึกษา 2564

### ด้านที่ 1 ด้านผู้เรียนและผู้สำเร็จการศึกษา

#### วิธีดำเนินการ

ภาควิชาฯ มีแผนการดูแล แนะนำ และแนะนำผู้เรียนในการเรียนในสาขาวิชาเทคโนโลยีคอมพิวเตอร์ มีครูที่ปรึกษาประจำกลุ่มแต่ละระดับชั้น ฝึกทักษะวิชาชีพให้กับผู้เรียนเพื่อเข้าแข่งขันทักษะวิชาชีพระดับภาค จัดเตรียมความพร้อมให้กับผู้เรียนเพื่อการสอบประเมินมาตรฐานวิชาชีพ จัดทำโครงการเพื่อให้ผู้เรียนได้ออกไปฝึกทักษะวิชาชีพในชุมชน มีการจัดเก็บข้อมูลผู้สำเร็จการศึกษาที่ได้งานทำ ศึกษาต่อ และประกอบอาชีพอิสระภายในหนึ่งปี และสำรวจความพึงพอใจต่อคุณภาพของผู้สำเร็จการศึกษาจากกลุ่มเป้าหมายคือจากสถานประกอบการ หน่วยงานที่ผู้สำเร็จการศึกษาไปทำงาน จากสถานศึกษาที่ผู้สำเร็จการศึกษาไปศึกษาต่อ โดยใช้แบบสอบถามแบบมาตราส่วนประมาณค่า (Rating Scale) 5 ระดับ เพื่อเก็บข้อมูลที่เหมาะสมกับกลุ่มเป้าหมาย และครอบคลุมคุณภาพของผู้สำเร็จการศึกษาทั้ง 3 ด้าน มีการเก็บข้อมูลและนำข้อมูลมาวิเคราะห์และสรุปผลอย่างถูกต้อง

#### ผลการดำเนินงาน

- 1.1 การดูแลและแนะนำผู้เรียน มีค่าคะแนนอยู่ในระดับ **2 ระดับคุณภาพ ปานกลาง**
- 1.2 ผู้เรียนมีคุณลักษณะที่พึงประสงค์ มีค่าคะแนนอยู่ในระดับ **3 ระดับคุณภาพ ดี**
- 1.3 ผู้เรียนมีสมรรถนะในการเป็นผู้ประกอบการหรือการประกอบอาชีพอิสระ มีค่าคะแนนอยู่ในระดับ **1 ระดับคุณภาพ กำลังพัฒนา**
- 1.4 ผลงานของผู้เรียนด้านนวัตกรรม สิ่งประดิษฐ์ งานสร้างสรรค์หรืองานวิจัย มีค่าคะแนนอยู่ในระดับ **3 ระดับคุณภาพ ดี**
- 1.5 ผลการแข่งขันทักษะวิชาชีพ มีค่าคะแนนอยู่ในระดับ **3 ระดับคุณภาพ ดี**
- 1.6 ผลการประเมินมาตรฐานวิชาชีพ มีค่าคะแนนอยู่ในระดับ **5 ระดับคุณภาพ ยอดเยี่ยม**
- 1.7 ผลการทดสอบทางการศึกษาระดับชาติด้านอาชีวศึกษา (V-NET) มีค่าคะแนนอยู่ในระดับ -
- 1.8 การมีงานทำและศึกษาต่อของผู้สำเร็จการศึกษา มีค่าคะแนนอยู่ในระดับ **5 ระดับคุณภาพ ยอดเยี่ยม**

### จุดเด่น

ภาควิชาฯ มีการส่งเสริมสนับสนุนให้ผู้เรียนได้รับการพัฒนาสมรรถนะวิชาชีพ ซึ่งปรากฏผลจากการแข่งขันทักษะวิชาชีพ และผลการทดสอบมาตรฐานวิชาชีพ

### จุดที่ต้องพัฒนา

ครูต้องดูแลผู้เรียนให้คงจำนวนผู้เรียนแรกเข้า กับผู้เรียนที่สำเร็จการศึกษาให้มากกว่านี้

### แนวทางการพัฒนาปรับปรุงมาตรฐาน

-

## ด้านที่ 2 ด้านหลักสูตรและการจัดการเรียนการสอน

### วิธีดำเนินการ

ภาควิชาฯ มีการพัฒนาหรือปรับปรุงหลักสูตรให้เป็นหลักสูตรฐานสมรรถนะอย่างเป็นระบบ มีการพัฒนาหลักสูตรฐานสมรรถนะ หรือปรับปรุงรายวิชา หรือปรับปรุงรายวิชาเดิม หรือกำหนดรายวิชาเพิ่มเติม และมีการส่งเสริม สนับสนุนให้ครูจัดทำแผนการจัดการเรียนรู้สู่การปฏิบัติที่เน้นผู้เรียนเป็นสำคัญ และนำไปใช้ในการจัดการเรียนการสอนอย่างมีคุณภาพ เพื่อพัฒนาผู้เรียนให้มีคุณลักษณะและทักษะที่จำเป็นในยุค 4.0

### ผลการดำเนินงาน

#### 2.1 การพัฒนาหลักสูตรฐานสมรรถนะ

2.1.1 การพัฒนาหลักสูตรฐานสมรรถนะอย่างเป็นระบบ มีค่าคะแนนอยู่ในระดับ 4

#### **ระดับคุณภาพ ดีเลิศ**

2.1.2 การพัฒนาหลักสูตรฐานสมรรถนะ หรือปรับปรุงรายวิชา หรือปรับปรุงรายวิชาเดิม หรือกำหนดรายวิชาเพิ่มเติม มีค่าคะแนนอยู่ในระดับ 4 **ระดับคุณภาพ ดีเลิศ**

#### 2.2 การจัดการเรียนรู้สู่การปฏิบัติที่เน้นผู้เรียนเป็นสำคัญ

2.2.1 คุณภาพของแผนการจัดการเรียนรู้สู่การปฏิบัติ มีค่าคะแนนอยู่ในระดับ 5

#### **ระดับคุณภาพ ยอดเยี่ยม**

2.2.2 การจัดทำแผนการจัดการเรียนรู้สู่การปฏิบัติที่เน้นผู้เรียนเป็นสำคัญและนำไปใช้ในการจัดการเรียนการสอน มีค่าคะแนนอยู่ในระดับ 5 **ระดับคุณภาพ ยอดเยี่ยม**

### จุดเด่น

ภาควิชาฯ มีการส่งเสริม สนับสนุนให้ครูจัดทำแผนการจัดการเรียนรู้สู่การปฏิบัติ ที่เน้นผู้เรียนเป็นสำคัญ และนำไปใช้ในการจัดการเรียนการสอนอย่างมีคุณภาพ เพื่อพัฒนาผู้เรียนให้มีคุณลักษณะและทักษะที่จำเป็นในยุค 4.0

### จุดด้อยต้องพัฒนา

-

### แนวทางการพัฒนาปรับปรุงมาตรฐาน

-

## ด้านที่ 3 ด้านครูผู้สอนและผู้บริหารสถานศึกษา/ภาควิชา

### วิธีดำเนินการ

ภาควิชาฯ มีการส่งเสริม สนับสนุนและพัฒนาครูผู้สอนให้มีความรู้ ความสามารถในการจัดการเรียนรู้ ตามมาตรฐานตำแหน่ง ซึ่งประกอบด้วย การจัดการเรียนการสอน การบริหารจัดการชั้นเรียน และการพัฒนาตนเองและพัฒนาวิชาชีพ

หัวหน้าภาควิชา ให้ครูในภาควิชาฯ มีส่วนร่วมในการกำหนดมาตรฐานการศึกษาของสถานศึกษา และให้มีส่วนร่วมในการดำเนินงานโครงการของสถานศึกษา ใช้หลักธรรมาภิบาลในการบริหารจัดการภาควิชาฯ และใช้นวัตกรรมในการบริหารจัดการภาควิชา

### ผลการดำเนินงาน

#### 3.1 ครูผู้สอน

3.1.1 การจัดการเรียนการสอน มีค่าคะแนนอยู่ในระดับ 5 ระดับคุณภาพ ยอดเยี่ยม

3.1.2 การบริหารจัดการชั้นเรียน มีค่าคะแนนอยู่ในระดับ 5 ระดับคุณภาพ ยอดเยี่ยม

3.1.3 การพัฒนาตนเองและพัฒนาวิชาชีพ มีค่าคะแนนอยู่ในระดับ 3 ระดับคุณภาพ ดี

#### 3.2 ผู้บริหารสถานศึกษา

3.2.1 การบริหารสถานศึกษาแบบมีส่วนร่วม มีค่าคะแนนอยู่ในระดับ 5 ระดับคุณภาพ  
ยอดเยี่ยม

3.2.2 การบริหารจัดการระบบข้อมูลสารสนเทศเพื่อการบริหารจัดการสถานศึกษา มีค่าคะแนนอยู่ในระดับ 3 ระดับคุณภาพ ดี

### จุดเด่น

ครูผู้สอนมีคุณวุฒิการศึกษาตรงตามสาขาวิชาที่สอน มีการจัดทำแผนการจัดการเรียนรู้ที่เน้นผู้เรียนเป็นสำคัญ ครูผู้สอนใช้เทคนิควิธีการบริหารจัดการชั้นเรียนให้มีบรรยากาศที่เอื้อต่อการเรียนรู้เพื่อให้ผู้เรียนมีความมุ่งมั่นในการเรียนมากขึ้น

### จุดด้อยต้องพัฒนา

-

### แนวทางการพัฒนาปรับปรุงมาตรฐาน

-

## ด้านที่ 4 ด้านการมีส่วนร่วม

### วิธีดำเนินการ

ภาควิชาฯ มีการบริหารจัดการ การบริการชุมชน การบริการวิชาการ การบริการวิชาชีพ และจิตอาสา โดยการมีส่วนร่วมของผู้บริหาร ครู บุคลากรทางการศึกษา และผู้เรียน พร้อมส่งเสริมให้ผู้เรียนเป็นผู้มีจิตอาสา โดยใช้วิชาชีพสร้างประโยชน์ให้กับชุมชนและสังคม

### ผลการดำเนินงาน

- 4.1 การจัดการอาชีวศึกษาระบบทวิภาคี มีค่าคะแนนอยู่ในระดับ 1 ระดับคุณภาพ กำลังพัฒนา
- 4.2 การระดมทรัพยากรเพื่อการจัดการเรียนการสอน มีค่าคะแนนอยู่ในระดับ 4 ระดับคุณภาพ ดีเลิศ
- 4.3 การบริการชุมชนและจิตอาสา มีค่าคะแนนอยู่ในระดับ 4 ระดับคุณภาพ ดีเลิศ

### จุดเด่น

ภาควิชาฯ มีการบริหารจัดการ การบริการชุมชน การบริการวิชาการ การบริการวิชาชีพ และจิตอาสา โดยการมีส่วนร่วมของครู และผู้เรียน

### จุดด้อยต้องพัฒนา

ภาควิชาฯ ยังไม่ได้จัดการเรียนการสอนในระบบทวิภาคี

### แนวทางการพัฒนาปรับปรุงมาตรฐาน

-

## ด้านที่ 5 ด้านปัจจัยพื้นฐาน

### วิธีดำเนินการ

ภาควิชาฯ ดำเนินการพัฒนาและดูแลสภาพแวดล้อม ภูมิทัศน์ อาคารสถานที่ ห้องเรียน ห้องปฏิบัติการ แหล่งการเรียนรู้ และสิ่งอำนวยความสะดวกให้มีความพร้อมและเพียงพอต่อการใช้งานของผู้เรียน พร้อมทั้งมีการบริหารจัดการระบบไฟฟ้า ระบบการสื่อสาร การรักษาความปลอดภัย และมีระบบอินเทอร์เน็ตให้บริการแก่ผู้เรียน

### ผลการดำเนินงาน

- 5.1 อาคารสถานที่ ห้องเรียน ห้องปฏิบัติการ โรงฝึกงาน หรืองานฟาร์ม มีค่าคะแนนอยู่ในระดับ 5 **ระดับคุณภาพ ยอดเยี่ยม**
- 5.2 ระบบสาธารณูปโภคพื้นฐาน มีค่าคะแนนอยู่ในระดับ 4 **ระดับคุณภาพ ดีเลิศ**
- 5.3 แหล่งเรียนรู้และศูนย์วิทยบริการ มีค่าคะแนนอยู่ในระดับ 2 **ระดับคุณภาพ ปานกลาง**
- 5.4 ระบบอินเทอร์เน็ตความเร็วสูงเพื่อการใช้งานด้านสารสนเทศภายในสถานศึกษา มีค่าคะแนนอยู่ในระดับ 4 **ระดับคุณภาพ ดีเลิศ**
- 5.5 การเข้าถึงระบบอินเทอร์เน็ตความเร็วสูงเพื่อการจัดการเรียนการสอนในชั้นเรียน มีค่าคะแนนอยู่ในระดับ 3 **ระดับคุณภาพ ดี**

### จุดเด่น

ภาควิชาฯ ดำเนินการพัฒนาและดูแลสภาพแวดล้อม ภูมิทัศน์ อาคารสถานที่ ห้องเรียน ห้องปฏิบัติการ แหล่งการเรียนรู้ และสิ่งอำนวยความสะดวกให้มีความพร้อมและเพียงพอต่อการใช้งานของผู้เรียน

### จุดด้อยต้องพัฒนา

วิทยาลัยฯ และ ภาควิชาฯ ต้องมีการปรับปรุงระบบเครือข่ายอินเทอร์เน็ต เพื่อใช้ในงานด้านสารสนเทศ และเพื่อการจัดการเรียนการสอน

### แนวทางการพัฒนาปรับปรุงมาตรฐาน

-



## ด้านที่ 6 ด้านการประกันคุณภาพการศึกษา

### วิธีดำเนินการ

ภาควิชาจัดให้มีระบบการประกันคุณภาพภายในและดำเนินการเพื่อพัฒนาคุณภาพการศึกษาและพัฒนา  
มาตรฐานการศึกษา การติดตามตรวจสอบคุณภาพการศึกษาและพัฒนาคุณภาพการศึกษา ประกอบไปด้วย  
ประเด็นการประเมินดังนี้

### ผลการดำเนินงาน

- 6.1 ระดับคุณภาพในการดำเนินการประกันคุณภาพภายในของภาควิชามีค่าคะแนนอยู่ในระดับ  
5 ระดับคุณภาพ ดีมาก

### จุดเด่น

ภาควิชาเทคโนโลยีคอมพิวเตอร์ ตระหนักถึงคุณภาพการประกันคุณภาพภายในของภาควิชาฯ  
ตามหลักเกณฑ์และแนวทางปฏิบัติเกี่ยวกับการประกันคุณภาพการศึกษา ยึดหลักการมีส่วนร่วมของบุคลากร  
ภายในภาควิชาฯ โดยการส่งเสริม และสนับสนุนเพื่อให้เกิดประสิทธิภาพสูงสุด

### จุดด้อยต้องพัฒนา

-

### แนวทางการพัฒนาปรับปรุงมาตรฐาน

-

**ความเห็นของหัวหน้าภาควิชา**

ข้าพเจ้าได้ทำการเก็บข้อมูลอย่างสม่ำเสมอตลอดปีการศึกษา และได้รวบรวมผล ตรวจสอบผลการดำเนินการในภาควิชาเป็นที่ถูกต้องแล้ว ดังรายละเอียดที่ได้นำเสนอ

จึงเรียนมาเพื่อโปรดทราบ

ลงชื่อ .....

(นายณัฐธัญ สุวรรณทา)

หัวหน้าภาควิชาเทคโนโลยีคอมพิวเตอร์

**ความเห็นของรองผู้อำนวยการ**

.....  
.....  
.....

ลงชื่อ .....

(นางชนิษฐา จิณรัช)

รองผู้อำนวยการฝ่ายแผนงานและความร่วมมือ

**ความเห็นของผู้บริหาร**

.....  
.....  
.....

ลงชื่อ .....

(นายปริญญา สมมิตร)

ผู้อำนวยการวิทยาลัยเทคนิคมหาสารคาม