



รายงานการประเมินตนเองของภาควิชา  
(Self-Assessment Report : SAR)  
ประจำปีการศึกษา 2565

ภาควิชาเทคโนโลยีโลหะการ

วิทยาลัยเทคนิคมหาสารคาม  
สถาบันการอาชีวศึกษาภาคตะวันออกเฉียงเหนือ 3  
สำนักงานคณะกรรมการการอาชีวศึกษา

## คำนำ

การประกันคุณภาพการศึกษาเป็นภาระงานที่สำคัญสำหรับสถาบันการศึกษาทุกแห่ง วิทยาลัยเทคนิคมหาสารคามได้ตระหนักในภารกิจดังกล่าว จึงดำเนินกิจกรรมภายใต้กลไกการประกันคุณภาพอันได้แก่ การพัฒนาและควบคุมคุณภาพ การตรวจสอบคุณภาพ และการประเมินคุณภาพ

ภาควิชาเทคโนโลยีโลหะการวิทยาลัยเทคนิคมหาสารคามเป็นหน่วยงานย่อยที่ต้องสนองภารกิจหลักของสถานศึกษา ดังนั้นจึงได้จัดทำรายงานการประเมินตนเองประจำปีขึ้น เพื่อแสดงภาระหน้าที่ที่ได้ปฏิบัติจัดทำตลอดปีการศึกษา

ผู้จัดทำหวังว่าเอกสารดังกล่าวนี้จะเป็นประโยชน์ต่อการประเมินคุณภาพภายนอกต่อไป

ภาควิชาเทคโนโลยีโลหะการ

## สารบัญ

หน้า

กรอบการดำเนินงาน

- ตอนที่ 1      ข้อมูลทั่วไป  
                 ข้อมูลบุคลากร  
                 ข้อมูลนักเรียน – นักศึกษา  
                 ข้อมูลด้านงบประมาณ  
                 ข้อมูลการจัดพื้นที่การเรียนการสอน
- ตอนที่ 2      ผลการดำเนินงานในภาควิชา
- ตอนที่ 3      สรุปผลและแนวทางการพัฒนาภาควิชา



## บันทึกข้อความ

ส่วนราชการ ภาควิชาเทคโนโลยีโลหะการ

ที่ ..... /..... วันที่ 19 พฤษภาคม 2566

เรื่อง รายงานผลการประเมินตนเองภาควิชาเทคโนโลยีโลหะการ

เรียน ผู้อำนวยการวิทยาลัยเทคนิคมหาสารคาม

ตามที่ภาควิชาเทคโนโลยีโลหะการได้รับมอบหมายให้ทำการประเมินผลการดำเนินงานประจำปีการศึกษา 2565 นั้น บัดนี้การดำเนินการเสร็จสิ้นตามเป้าหมาย มีรายละเอียดดังปรากฏในเอกสารเล่มนี้แล้ว

จึงเรียนมาเพื่อโปรดพิจารณาดำเนินการต่อไป

( นายภัคดี ดำเนินผล )

หัวหน้าภาควิชาเทคโนโลยีโลหะการ

ความเห็นของรองผู้อำนวยการฝ่ายแผนงานและความร่วมมือ

.....  
.....

ลงชื่อ .....

( นางชนิษฐา จิณรัช )

รองผู้อำนวยการฝ่ายแผนงานและความร่วมมือ

ความเห็นของผู้บริหาร

.....  
.....

ลงชื่อ .....

( นายปริญญา สมมิตร )

ผู้อำนวยการวิทยาลัยเทคนิคมหาสารคาม

## ข้อมูลภาควิชา

ภาควิชา เทคโนโลยีโลหะการ

### ปรัชญา

วิชาการล้ำเลิศ ทักษะก่อเกิด ประเสริฐคุณธรรม ก้าวนำเทคโนโลยี

### วิสัยทัศน์

ภาควิชาเทคโนโลยีโลหะการ มุ่งมั่นให้นักศึกษาที่สำเร็จการศึกษา มีความรู้ด้านทฤษฎีและปฏิบัติ เพื่อให้เกิดความชำนาญเฉพาะทางและสอดคล้องกับพระราชบัญญัติการศึกษาแห่งชาติ พ.ศ. 2542 และพระราชบัญญัติการอาชีวศึกษา พ.ศ. 2551 เพื่อตอบสนองความต้องการของตลาดแรงงานและเทคโนโลยีสมัยใหม่

### พันธกิจ

1. จัดการศึกษาให้นักเรียนนักศึกษาในระดับ ปวช. , ปวส. และทวิศึกษา
2. จัดการเรียนการสอนให้กับนักเรียนนักศึกษาทุกระดับให้มีความรู้ความสามารถได้ตามเกณฑ์มาตรฐาน มีคุณธรรม จริยธรรม และคุณลักษณะอันพึงประสงค์
3. จัดกิจกรรมการเรียนการสอนเพื่อพัฒนาผู้เรียนในทุกด้าน
4. ส่งเสริมสนับสนุนนักเรียนนักศึกษาให้มีความประพฤติดีปฏิบัติตนให้มีประสิทธิภาพเพื่อให้ผู้เรียนเป็น คนเก่ง คนดี และมีความสุข

### เป้าหมาย

1. ผลิตกำลังคนที่มีคุณภาพตามความต้องการของตลาดแรงงาน
2. นักเรียนนักศึกษาที่สำเร็จการศึกษามีความรู้ มีทักษะ มีความเชี่ยวชาญทั้งทฤษฎีและปฏิบัติ
3. นักเรียนนักศึกษาที่สำเร็จการศึกษามีรู้ตามระดับมาตรฐานวิชาชีพมีความเชี่ยวชาญและเชื่อมั่นในวิชาชีพ
4. นักเรียนนักศึกษาสามารถปรับตนเองเข้ากับสังคมได้อย่างดี มีความสุข มีความประพฤติดีปฏิบัติตนอยู่ร่วมกับสังคมได้อย่างมีความสุข

### อัตลักษณ์

ทักษะดี มีวินัย ใส่ใจบริการ

### เอกลักษณ์

พัฒนางานอาชีพช่าง ก้าวสู่ช่างมืออาชีพ

จำนวนงบประมาณที่ได้รับในปีการศึกษา 2565 : 109,600 บาท

แผนภูมิบริหารในสถานศึกษา/ภาควิชา  
ปีการศึกษา 2565

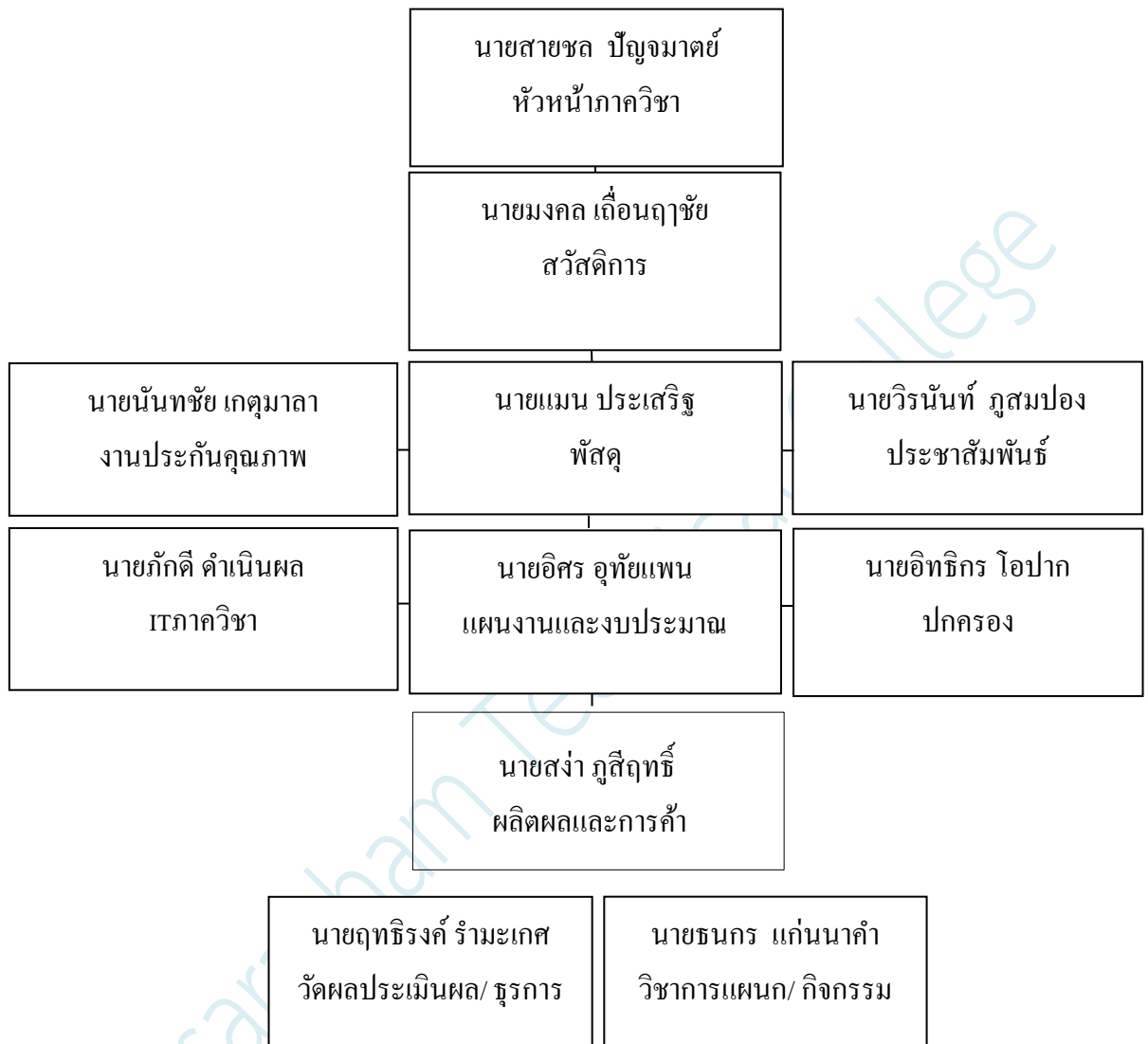

## แผนภูมิการประกันคุณภาพในภาควิชา

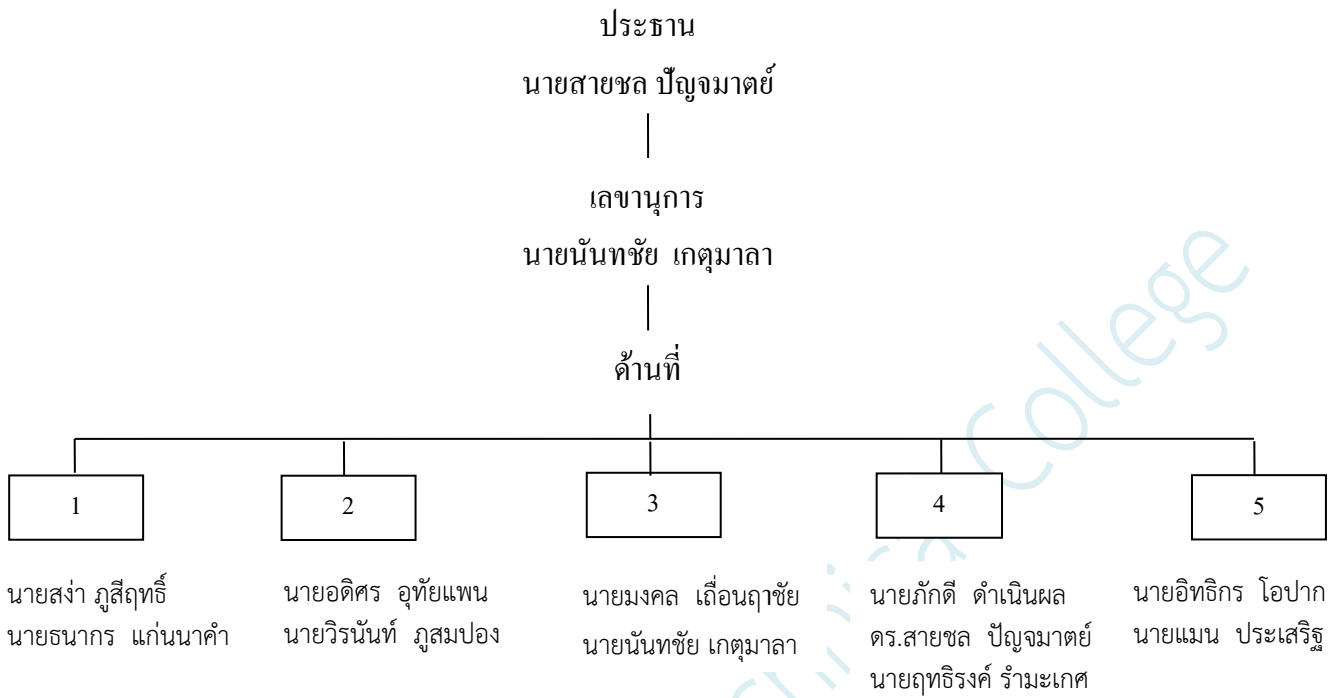

ตอนที่ 1  
ข้อมูลทั่วไป



## ข้อมูลบุคลากร ปีการศึกษา 2565

1. หัวหน้าภาควิชาเทคโนโลยีโลหะการ
2. ครูประจำการ จำนวน 8 คน
3. ครูอัตราจ้าง จำนวน 3 คน

ที่	ชื่อ - สกุล	ตำแหน่ง	คุณวุฒิ		ต่ำกว่า ปริญญาตรี	ปริญญาตรี	ปริญญาโท	ปริญญาเอก
			การศึกษา	วุฒิอื่น				
1.	นายภักดี ดำเนินผล	ครู คศ.3	ค.อ.ม.				✓	
2.	นายอิสริ อุตัยแพน	ครู คศ.3	ค.อ.ม.				✓	
3.	นายสง่า ภูสีฤทธิ์	ครู คศ.3	ค.ม.				✓	
4.	นายอิทธิกร โอปาก	ครู คศ.2	ค.ม.				✓	
5.	นายสายชล ปัญจมาตย์	ครู คศ.3	ปรด.					✓
6.	นายแมน ประเสริฐ	ครู คศ.1	ปทส.			✓		
7.	นายันทชัย เกตุมาลา	ครู คศ.2	ปทส.			✓		
8.	นายมงคล เกื้อนฤชัย	ครู คศ.2	ค.อ.ม.				✓	
9.	นายธนกร แก่นนาคำ	ครู พิเศษ	วศ.บ.			✓		
10.	นายวิรนนท์ ภูสมปอง	ครู พิเศษ	ปทส.			✓		
11.	นายฤทธิ์รงค์ รำมะเทศ	ครู พิเศษ	คอบ.			✓		

รวม ครูผู้สอน 11 คน

หลักสูตรการจัดการเรียนการสอนและจำนวนนักเรียน- นักศึกษา

หลักสูตร/ ประเภทวิชา	สาขาวิชา	สาขางาน	ระดับชั้น	จำนวน (คน)		
				ชาย	หญิง	รวม
ประกาศนียบัตร วิชาชีพ (ปวช.) ประเภทวิชาช่าง อุตสาหกรรม	เชื่อมโลหะ	ประกอบผลิตภัณฑ์	ปวช.1	17	7	24
			ปวช.2	7	-	7
			ปวช.3	6	-	6
ประกาศนียบัตร วิชาชีพ (ปวช.) ประเภทวิชาช่าง อุตสาหกรรม (ทวิศึกษา)	เชื่อมโลหะ	ประกอบ ผลิตภัณฑ์	ปวช.1	-	-	-
			ปวช.2	-	-	-
			ปวช.3	4	-	4
รวม ระดับปวช.				34	7	41
ประกาศนียบัตร วิชาชีพชั้นสูง (ปวส.) ประเภทวิชาช่าง อุตสาหกรรม	เทคนิคโลหะ	เชื่อมอุตสาหกรรม	ปวส.1	21	4	25
			ปวส.2	17	3	20
รวม ระดับปวส.				38	7	45
รวมทั้งหมด (ระดับ ปวช.+ ระดับ ปวส.)						86

## ข้อมูลด้านงบประมาณ

ประเภท	จำนวนเงิน (บาท)
1. ครุภัณฑ์	-
2. วัสดุฝึก	92,300
3. โครงการด้านชาติ ศาสนา พระมหากษัตริย์และทะนุบำรุง ศิลปวัฒนธรรม	
3.1 โครงการไหว้ครู ประจำปีการศึกษา 2565	4,000
3.2 โครงการฟุตบอลเชื่อมความสัมพันธ์ ปีการศึกษา 2565	-
3.3 โครงการปฐมนิเทศนักเรียนนักศึกษาใหม่ คุณธรรมนำ ความรู้ 2565	-
3.4 โครงการวันแม่แห่งชาติ 12 สิงหาคม 2565	-
3.5 โครงการส่งเสริมสนับสนุนกิจกรรมด้านต่างๆ	6,900
3.6 โครงการส่งท้ายปีเก่าต้อนรับปีใหม่ ปีการศึกษา 2565	-
4. โครงการด้านการกีฬาและนันทนาการ	
4.1 โครงการกีฬาภายใน	
4.2 โครงการฟุตบอล เชื่อมความสัมพันธ์ ปีการศึกษา 2565	2,900
5. โครงการพัฒนาสิ่งแวดล้อมและระบบเทคโนโลยีสารสนเทศ	
5.1 โครงการพัฒนาระบบไอที	-
5.2 โครงการต่อต้านยาเสพติด ปีการศึกษา 2565	-
6. โครงการด้านการส่งเสริมการดำรงตนตามปรัชญาของเศรษฐกิจ พอเพียง	
6.1 โครงการประหยัดพลังงานไฟฟ้าภายในภาควิชา	-
6.2 โครงการใช้น้ำอย่างประหยัด	-
7. จัดทำและดำเนินการจัดประกวดโครงการ นวัตกรรม สิ่งประดิษฐ์ งานสร้างสรรค์ หรืองานวิจัย	
7.1 โครงการโครงการงานวันวิทยาศาสตร์ – เทคโนโลยี 2565	-
7.2 โครงการสิ่งประดิษฐ์คนรุ่นใหม่ ระดับสถานศึกษา อศจ.	3,500
<b>รวม</b>	<b>.....109,600.....</b>

### ข้อมูลการจัดพื้นที่การเรียนการสอน

ที่	การจัดพื้นที่	จำนวนห้อง	พื้นที่แต่ละห้อง ( ตารางเมตร )	ความเพียงพอคิดเป็นร้อยละ
1.	พื้นที่ฝึกปฏิบัติในโรงงาน	3	120	100
2.	ห้องเรียนทฤษฎี	4	40	100
3.	ศูนย์วิทยบริการ มุมห้องสมุด มุมค้นคว้า	1	40	100
4.	ห้องคอมพิวเตอร์	1	40	100
5.	ห้องเครื่องมือ / เก็บวัสดุอุปกรณ์	1	20	100
6.	พื้นที่จัดแสดงผลงาน / นิทรรศการ	1	20	100
7.	ห้องจัดกิจกรรมเสริม ประสบการณ์	1	40	100

ตอนที่ 2  
ผลการดำเนินงาน

ปีการศึกษา 2565

มาตรฐานการอาชีวศึกษาระดับประกาศนียบัตรวิชาชีพ และระดับประกาศนียบัตรวิชาชีพชั้นสูง พ.ศ.2561  
แนบท้ายประกาศกระทรวงศึกษาธิการ ลงวันที่ 21 กันยายน พ.ศ.2561  
เรื่อง ให้ใช้มาตรฐานการอาชีวศึกษาระดับประกาศนียบัตรวิชาชีพและระดับประกาศนียบัตรวิชาชีพชั้นสูง  
พ.ศ. 2561

มาตรฐานการอาชีวศึกษา หมายความว่า ข้อกำหนดเกี่ยวกับคุณลักษณะ คุณภาพ และมาตรฐานในการจัดการอาชีวศึกษาที่พึงประสงค์ เพื่อใช้เป็นเกณฑ์ในการส่งเสริม การกำกับดูแล การตรวจสอบ การประเมินผล และการประกันคุณภาพการจัดการอาชีวศึกษา

มาตรฐานการอาชีวศึกษา ระดับประกาศนียบัตรวิชาชีพ และระดับประกาศนียบัตรวิชาชีพชั้นสูง พ.ศ. 2561 เพื่อการประกันคุณภาพภายในสถานศึกษาที่เปิดสอนระดับประกาศนียบัตรวิชาชีพและระดับประกาศนียบัตรวิชาชีพชั้นสูง ประกอบด้วยมาตรฐาน 3 มาตรฐาน จำนวน 9 ด้าน ดังนี้ คือ

**มาตรฐานที่ 1 คุณลักษณะของผู้สำเร็จการศึกษาอาชีวศึกษาที่พึงประสงค์**

การจัดการอาชีวศึกษา เป็นการจัดการศึกษาเพื่อพัฒนาผู้สำเร็จการศึกษาอาชีวศึกษาให้มีความรู้ มีทักษะและ การประยุกต์ใช้ไปไปตามมาตรฐานคุณวุฒิอาชีวศึกษาแต่ละระดับการศึกษา และมีคุณธรรม จริยธรรม และคุณลักษณะ ที่พึงประสงค์ ประกอบด้วยประเด็นการประเมิน ดังนี้

#### 1.1 ด้านความรู้

ผู้สำเร็จการศึกษาอาชีวศึกษามีความรู้เกี่ยวกับข้อเท็จจริง ตามหลักการ ทฤษฎี และแนวปฏิบัติต่าง ๆ ที่เกี่ยวข้อง กับสาขาวิชาที่เรียน หรือทำงาน โดยเน้นความรู้เชิงทฤษฎี และหรือข้อเท็จจริง เป็นไปตาม มาตรฐานคุณวุฒิ อาชีวศึกษาแต่ละระดับการศึกษา

#### 1.2 ด้านทักษะและการประยุกต์ใช้

ผู้สำเร็จการศึกษาอาชีวศึกษามีทักษะที่จำเป็นในศตวรรษที่ 21 ทักษะวิชาชีพ และทักษะชีวิตเป็นไป ตามมาตรฐานคุณวุฒิอาชีวศึกษาแต่ละระดับการศึกษา สามารถประยุกต์ในการปฏิบัติงาน และการดำรงชีวิต อยู่ร่วมกับ ผู้อื่นได้อย่างมีความสุขตามปรัชญาของเศรษฐกิจพอเพียง และมีสุขภาวะที่ดี

#### 1.3 ด้านคุณธรรม จริยธรรม และคุณลักษณะที่พึงประสงค์

ผู้สำเร็จการศึกษาอาชีวศึกษามีคุณธรรม จริยธรรม จรรยาบรรณวิชาชีพ เจตคติและกิจนิสัยที่ดี ภูมิใจ และรักษาเอกลักษณ์ของชาติไทย เคารพกฎหมาย เคารพสิทธิของผู้อื่น มีความรับผิดชอบตามบทบาทหน้าที่ ของตนเอง ตามระบอบประชาธิปไตยอันมีพระมหากษัตริย์ทรงเป็นประมุข มีจิตสาธารณะ และมีจิตสำนึกรักษ์ สิ่งแวดล้อม

### มาตรฐานที่ 2 การจัดการอาชีวศึกษา

สถานศึกษามีครูที่มีคุณวุฒิการศึกษาและจำนวนตามเกณฑ์ที่กำหนด ใช้หลักสูตรฐานสมรรถนะในการ จัดการเรียนการสอนที่เน้นผู้เรียนเป็นสำคัญ และบริหารจัดการทรัพยากรของสถานศึกษาอย่างมีประสิทธิภาพ มีความสำเร็จ ในการดำเนินการตามนโยบายสำคัญของหน่วยงานต้นสังกัดหรือหน่วยงานที่กำกับดูแล สถานศึกษา ประกอบด้วยประเด็น การประเมิน ดังนี้

#### 2.1 ด้านหลักสูตรอาชีวศึกษา

สถานศึกษาใช้หลักสูตรฐานสมรรถนะที่สอดคล้องกับความต้องการของผู้เรียน ชุมชน สถาน ประกอบการ ตลาดแรงงาน มีการปรับปรุงรายวิชาเดิม หรือกำหนดรายวิชาใหม่ หรือกลุ่มวิชาเพิ่มเติมให้ทันต่อ การเปลี่ยนแปลงของเทคโนโลยีและความต้องการของตลาดแรงงาน โดยความร่วมมือกับสถานประกอบการ หรือ หน่วยงานที่เกี่ยวข้อง

## 2.2 ด้านการจัดการเรียนการสอนอาชีวศึกษา

สถานศึกษามีครูที่มีคุณวุฒิการศึกษาและมีจำนวนตามเกณฑ์ที่กำหนด ได้รับการพัฒนาอย่างเป็นระบบ ต่อเนื่อง เพื่อเป็นผู้พร้อมทั้งด้านคุณธรรม จริยธรรมและความเข้มแข็งทางวิชาการและวิชาชีพ จัดการเรียนการสอนที่เน้น ผู้เรียนเป็นสำคัญ ตอบสนองความต้องการของผู้เรียนทั้งวัยเรียนและวัยทำงาน ตามหลักสูตร มาตรฐานคุณวุฒิ อาชีวศึกษาแต่ละระดับการศึกษา ตามระเบียบหรือข้อบังคับเกี่ยวกับการจัดการศึกษาและการประเมินผลการเรียนของ แต่ละหลักสูตร ส่งเสริม สนับสนุน กำกับ ดูแลให้ครูจัดการเรียนการสอนรายวิชา ให้ถูกต้อง ครบถ้วน สมบูรณ์

## 2.3 ด้านการบริหารจัดการ

สถานศึกษาบริหารจัดการบุคลากร สภาพแวดล้อม ภูมิทัศน์ อาคารสถานที่ ห้องเรียน ห้องปฏิบัติการ โรงฝึกงาน ศูนย์วิทยบริการ สื่อ แหล่งเรียนรู้ เทคโนโลยีสารสนเทศ ครุภัณฑ์ และงบประมาณของสถานศึกษาที่มีอยู่อย่าง เต็มศักยภาพและมีประสิทธิภาพ

## 2.4 ด้านการนำนโยบายสู่การปฏิบัติ

สถานศึกษาประสบความสำเร็จในการดำเนินการบริหารจัดการสถานศึกษา ตามนโยบายสำคัญที่หน่วยงานต้นสังกัดหรือหน่วยงานที่กำกับดูแลศึกษามอบหมาย โดยความร่วมมือของผู้บริหาร ครู บุคลากรทางการศึกษาและ ผู้เรียน รวมทั้งการช่วยเหลือ ส่งเสริม สนับสนุนจากผู้ปกครอง ชุมชน สถานประกอบการและหน่วยงานที่เกี่ยวข้อง ทั้งภาครัฐและภาคเอกชน

## มาตรฐานที่ 3 การสร้างสังคมแห่งการเรียนรู้

สถานศึกษาร่วมมือกับบุคคล ชุมชน องค์กรต่าง ๆ เพื่อสร้างสังคมแห่งการเรียนรู้ มีการจัดทำนวัตกรรม สิ่งประดิษฐ์ งานสร้างสรรค์ งานวิจัย ประกอบด้วยประเด็นการประเมิน ดังนี้

### 3.1 ด้านความร่วมมือในการสร้างสังคมแห่งการเรียนรู้

สถานศึกษามีการสร้างความร่วมมือกับบุคคล ชุมชน องค์กรต่าง ๆ ทั้งในประเทศและต่างประเทศ ในการจัดการศึกษา การจัดการทรัพยากรทางการศึกษา กระบวนการเรียนรู้ การบริการทางวิชาการและวิชาชีพ โดยใช้เทคโนโลยีที่เหมาะสม เพื่อพัฒนาผู้เรียนและคนในชุมชนสู่สังคมแห่งการเรียนรู้

### 3.2 ด้านนวัตกรรม สิ่งประดิษฐ์ งานสร้างสรรค์งานวิจัย

สถานศึกษาส่งเสริมสนับสนุนให้มีการจัดทำนวัตกรรม สิ่งประดิษฐ์ งานสร้างสรรค์ งานวิจัย โดยผู้บริหาร ครู บุคลากรทางการศึกษา ผู้เรียนหรือร่วมกับบุคคล ชุมชน องค์กรต่าง ๆ ที่สามารถนำไปใช้ประโยชน์ได้ตาม วัตถุประสงค์ และเผยแพร่สู่สาธารณชน

## คุณภาพการศึกษาของสถานศึกษาอาชีวศึกษาตามมาตรฐานการอาชีวศึกษา

พ.ศ. ๒๕๖๑

กระทรวงศึกษาธิการได้ประกาศใช้มาตรฐานการอาชีวศึกษา พ.ศ. 2561 สำหรับสถานศึกษา ที่จัดการศึกษาในระดับอาชีวศึกษา ใช้เป็นแนวทางในการจัดการศึกษาและการประกันคุณภาพการศึกษา ด้านอาชีวศึกษาให้เป็นไปตามกฎกระทรวงการประกันคุณภาพการศึกษา พ.ศ. 2561 สำนักงานคณะกรรมการ การอาชีวศึกษา จึงได้กำหนดเกณฑ์การประเมินคุณภาพการศึกษาของสถานศึกษาตามมาตรฐานการอาชีวศึกษา พ.ศ. 2561 จำนวน 5 ด้าน ดังนี้

### ด้านที่ 1 ด้านผู้เรียนและผู้สำเร็จการศึกษา

- 1.1 การดูแลและแนะแนวผู้เรียน
- 1.2 ผู้เรียนมีคุณลักษณะที่พึงประสงค์
- 1.3 ผู้เรียนมีสมรรถนะในการเป็นผู้ประกอบการหรือการประกอบอาชีพอิสระ
- 1.4 ผลงานของผู้เรียนด้านนวัตกรรม สิ่งประดิษฐ์ งานสร้างสรรค์หรืองานวิจัย
- 1.5 ผลการแข่งขันทักษะวิชาชีพ
- 1.6 ผลการประเมินมาตรฐานวิชาชีพ
- 1.7 ผลการทดสอบทางการศึกษาระดับชาติด้านอาชีวศึกษา (V-NET)
- 1.8 การมีงานทำและศึกษาต่อของผู้สำเร็จการศึกษา

### ด้านที่ 2 ด้านหลักสูตรและการจัดการเรียนการสอน

- 2.1 การพัฒนาหลักสูตรฐานสมรรถนะ
  - 2.1.1 การพัฒนาหลักสูตรฐานสมรรถนะอย่างเป็นระบบ
  - 2.1.2 การพัฒนาหลักสูตรฐานสมรรถนะ หรือปรับปรุงรายวิชา หรือปรับปรุงรายวิชาเดิม หรือกำหนด รายวิชาเพิ่มเติม
- 2.2 การจัดการเรียนรู้สู่การปฏิบัติที่เน้นผู้เรียนเป็นสำคัญ
  - 2.2.1 คุณภาพของแผนการจัดการเรียนรู้สู่การปฏิบัติ
  - 2.2.2 การจัดทำแผนการจัดการเรียนรู้สู่การปฏิบัติที่เน้นผู้เรียนเป็นสำคัญและนำไปใช้ในการจัดการเรียน การสอน

### ด้านที่ 3 ด้านครูผู้สอนและผู้บริหารสถานศึกษา

- 3.1 ครูผู้สอน
  - 3.1.1 การจัดการเรียนการสอน
  - 3.1.2 การบริหารจัดการชั้นเรียน
  - 3.1.3 การพัฒนาตนเองและพัฒนาวิชาชีพ
- 3.2 ผู้บริหารสถานศึกษา
  - 3.2.1 การบริหารสถานศึกษาแบบมีส่วนร่วม
  - 3.2.2 การบริหารจัดการระบบข้อมูลสารสนเทศเพื่อการบริหารจัดการสถานศึกษา

### ด้านที่ 4 ด้านการมีส่วนร่วม

- 4.1 การจัดการอาชีวศึกษาระบบทวิภาคี
- 4.2 การระดมทรัพยากรเพื่อการจัดการเรียนการสอน
- 4.3 การบริการชุมชนและจิตอาสา



## ด้านที่ 5 ด้านปัจจัยพื้นฐาน

- 5.1 อาคารสถานที่ ห้องเรียน ห้องปฏิบัติการ โรงฝึกงาน หรืองานฟาร์ม
- 5.2 ระบบสาธารณูปโภคพื้นฐาน
- 5.3 แหล่งเรียนรู้และศูนย์วิทยบริการ
- 5.4 ระบบอินเทอร์เน็ตความเร็วสูงเพื่อการใช้งานด้านสารสนเทศภายในสถานศึกษา
- 5.5 การเข้าถึงระบบอินเทอร์เน็ตความเร็วสูงเพื่อการจัดการเรียนการสอนในชั้นเรียน



ประกาศวิทยาลัยเทคนิคมหาสารคาม  
เรื่อง การกำหนดมาตรฐานการศึกษาของสถานศึกษา  
เพื่อการประกันคุณภาพภายในของสถานศึกษา

ตามที่กฎกระทรวงการประกันคุณภาพการศึกษา พ.ศ. 2561 กำหนดให้สถานศึกษาแต่ละแห่งได้กำหนดมาตรฐานการศึกษาของสถานศึกษา เพื่อการประกันคุณภาพภายในของสถานศึกษา ลงวันที่ 20 กุมภาพันธ์ พ.ศ. 2561 วิทยาลัยเทคนิคมหาสารคามได้จัดทำมาตรฐานการศึกษาของสถานศึกษา เป็น 4 มาตรฐาน 13 ตัวบ่งชี้ ดังนี้

- มาตรฐานที่ 1** คุณลักษณะของผู้สำเร็จการศึกษาอาชีวศึกษาที่พึงประสงค์
- 1.1 ด้านความรู้
    - ตัวบ่งชี้ที่ 1.1.1 ร้อยละของผู้สำเร็จการศึกษาเทียบกับจำนวนผู้เข้าเรียน
  - 1.2 ด้านทักษะและการประยุกต์ใช้
    - ตัวบ่งชี้ที่ 1.2.1 ระดับความพึงพอใจที่มีต่อคุณภาพของผู้สำเร็จการศึกษา
  - 1.3 ด้านคุณธรรม จริยธรรม และคุณลักษณะที่พึงประสงค์
    - ตัวบ่งชี้ที่ 1.3.1 ระดับคุณภาพในการดำเนินการบริหารจัดการศึกษาตามแนวทางสถานศึกษาคุณธรรม
    - ตัวบ่งชี้ที่ 1.3.2 ระดับคุณภาพในการจัดกิจกรรมเสริมหลักสูตร

- มาตรฐานที่ 2** การจัดการอาชีวศึกษา
- 2.1 ด้านหลักสูตรอาชีวศึกษา
    - ตัวบ่งชี้ที่ 2.1.1 ระดับคุณภาพในการพัฒนารายวิชาหรือกลุ่มวิชา
  - 2.2 ด้านการจัดการเรียนการสอนอาชีวศึกษา
    - ตัวบ่งชี้ที่ 2.2.1 ระดับคุณภาพในการบริหารจัดการด้านบุคลากร
    - ตัวบ่งชี้ที่ 2.2.2 ระดับคุณภาพในการจัดการเรียนการสอนรายวิชาโดยใช้กระบวนการ PLC
  - 2.3 ด้านการบริหารจัดการ
    - ตัวบ่งชี้ที่ 2.3.1 ระดับคุณภาพในการบริหารจัดการด้านอาคารสถานที่ ด้านครุภัณฑ์ และด้านฐานข้อมูลสารสนเทศ
  - 2.4 ด้านการนำนโยบายสู่การปฏิบัติ
    - ตัวบ่งชี้ที่ 2.4.1 ระดับคุณภาพในการดำเนินการตามนโยบายสำคัญของหน่วยงานต้นสังกัด
    - ตัวบ่งชี้ที่ 2.4.2 คุณภาพในการบริหารจัดการด้านการเงิน

- มาตรฐานที่ 3** การสร้างสังคมแห่งการเรียนรู้ หรือสังคมแห่งความรู้

3.1 ด้านความร่วมมือในการสร้างสังคมแห่งการเรียนรู้

ตัวบ่งชี้ที่ 3.1.1 ระดับคุณภาพในการประสานความร่วมมือเพื่อการบริหารจัดการศึกษา

3.2 ด้านนวัตกรรม สิ่งประดิษฐ์ งานสร้างสรรค์ งานวิจัย

ตัวบ่งชี้ที่ 3.2.1 ระดับคุณภาพในการบริหารจัดการโครงการ สิ่งประดิษฐ์ งานสร้างสรรค์ หรืองานวิจัยของผู้เรียน

มาตรฐานที่ 4 ด้านการประกันคุณภาพการศึกษา

4.1 ระดับคุณภาพในการดำเนินการประกันคุณภาพภายในของสถานศึกษา

ตัวบ่งชี้ที่ 4.1.1 ระดับคุณภาพในการดำเนินการประกันคุณภาพภายในของสถานศึกษา

ประกาศ ณ วันที่ 23 สิงหาคม 2561

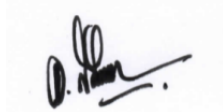

( นายดำรงเดช สุริยา )

ผู้อำนวยการวิทยาลัยเทคนิคมหาสารคาม

**เกณฑ์การดำเนินการตามมาตรฐานการอาชีวศึกษา ระดับประกาศนียบัตรวิชาชีพ และระดับ  
ประกาศนียบัตรวิชาชีพชั้นสูง พ.ศ. 2561 ( 5 ด้าน 25 ข้อ)**

---

**ด้านที่ 1 ด้านผู้เรียนและผู้สำเร็จการศึกษา**

หมายถึง การประเมินสมรรถนะผู้เรียนและผู้สำเร็จการศึกษอาชีวศึกษา ที่เป็นผลมาจากการพัฒนาคุณภาพ ทางวิชาการ ทักษะและการประยุกต์ใช้ คุณธรรม จริยธรรมและคุณลักษณะที่พึงประสงค์ ประกอบด้วย การดูแลและ แนะนำผู้เรียน ผู้เรียนมีคุณลักษณะที่พึงประสงค์ ผู้เรียนมีสมรรถนะในการเป็นผู้ประกอบการหรือการประกอบอาชีพอิสระ ผลงานของผู้เรียนด้านนวัตกรรม สิ่งประดิษฐ์ งานสร้างสรรค์ หรืองานวิจัย ผลการแข่งขันทักษะวิชาชีพ ผลการประเมินมาตรฐานวิชาชีพ ผลการทดสอบทางการศึกษาระดับชาติด้านอาชีวศึกษา (V-NET) และการมีงานทำ และศึกษาต่อของผู้สำเร็จการศึกษา รายละเอียดดังนี้

**1.1 การดูแลและแนะนำผู้เรียน**

**คำอธิบาย**

ภาคศึกษามีการพัฒนากระบวนการดูแลช่วยเหลือและแนะนำผู้เรียนให้สามารถสำเร็จการศึกษา ตามระยะเวลา ที่หลักสูตรกำหนดและลดปัญหาการออกกลางคัน จำแนกตามระดับ ประเภทวิชา สาขาวิชา สาขา งาน และภาพรวม ของสถานศึกษา

**การประเมิน**

ร้อยละของผู้สำเร็จการศึกษาหลักสูตรประกาศนียบัตรวิชาชีพ (ปวช.) และหลักสูตรประกาศนียบัตรวิชาชีพ ชั้นสูง (ปวส.) ทั้งหมดเทียบกับจำนวนผู้เรียนหลักสูตรประกาศนียบัตรวิชาชีพ (ปวช.) และหลักสูตรประกาศนียบัตร วิชาชีพชั้นสูง (ปวส.) แรกเข้าของรุ่นที่สำเร็จการศึกษา โดยพิจารณาในภาพรวมของสถานศึกษา

**การคำนวณ**

$$\text{ร้อยละ} = \frac{\text{จำนวนผู้เรียนระดับ ปวช.และระดับปวส.ที่สำเร็จการศึกษาของรุ่น}}{\text{จำนวนผู้เรียนระดับปวช.และระดับ ปวส.แรกเข้าของรุ่นที่สำเร็จการศึกษา}} \times 100$$

**การตรวจสอบข้อมูล**

1. กระบวนการดูแลและแนะนำผู้เรียนของสถานศึกษา เพื่อให้ผู้เรียนสามารถสำเร็จการศึกษา ตามระยะเวลา ที่หลักสูตรกำหนด และลดปัญหาการออกกลางคัน
2. จำนวนผู้เรียนระดับ ปวช. ชั้นปีที่ 3 แรกเข้าของรุ่นที่สำเร็จการศึกษา
3. จำนวนผู้เรียนระดับ ปวส. ชั้นปีที่ ๒ แรกเข้าของรุ่นที่สำเร็จการศึกษา
4. จำนวนผู้เรียนระดับ ปวช. ของรุ่นที่สำเร็จการศึกษา
5. จำนวนผู้เรียนระดับ ปวส. ของรุ่นที่สำเร็จการศึกษา
6. ผลการดูแลและแนะนำผู้เรียนของภาควิชา

### เกณฑ์การประเมิน

นำผลการคำนวณมาเทียบกับเกณฑ์การประเมิน ดังนี้

ผลการประเมิน	ค่าคะแนน	ระดับคุณภาพ
ร้อยละ 80 ขึ้นไป	5	ยอดเยี่ยม
ร้อยละ 70.00 – 79.99	4	ดีเลิศ
ร้อยละ 60.00 – 69.99	3	ดี
ร้อยละ 50.00 – 59.99	2	ปานกลาง
น้อยกว่าร้อยละ 50.00	1	กำลังพัฒนา

ประเด็นที่ 1 ร้อยละของสำเร็จการศึกษาเทียบกับจำนวนผู้เข้าเรียนแรกเข้าของรุ่นนั้น

ระดับ/ ห้อง	ภาควิชา/ชั้นปี	จน. ผู้เรียน แรกเข้า 10 มิ.ย.	จน. ผู้สำเร็จ การศึกษา	ร้อยละ ผู้สำเร็จ การศึกษา เมื่อเทียบ แรกเข้า	จน. ผู้เรียน ออก กลางคัน	ร้อย ละ	จน. ที่ ไม่ สำเร็จ การ ศึกษา	ร้อย ละ
ปวช.3	ช่างเชื่อมโลหะ	19	8	42.1	10	52.6	1	5.3
	รวม ปวช.	23	13	56.52	4	17.39	6	26.08
ปวส.2	เทคนิคโลหะ	19	15	78.9	1	5.3	3	15.8
	รวม ปวส.	19	15	78.9	1	5.3	3	15.8
	รวมทั้งหมด ปวช. และปวส.	42	28	66.7	5	11.9	9	21.4

ความสำเร็จ ภาพรวมของภาควิชา ร้อยละ .....66.7.....

ค่าคะแนน	ระดับคุณภาพ
3	ดี

### จุดเด่น

จำนวนนักศึกษาแรกเข้ามีจำนวนน้อยทำให้มีความสามารถในการติดตามและดูแลได้ทั่วถึง

### จุดควรพัฒนา

เพิ่มปริมาณจำนวนผู้เรียนและติดตามผู้เรียนแนะแนวทางให้คำปรึกษาแก่ผู้เรียน

## ข้อเสนอแนะ

1. งานที่เกี่ยวข้อง เช่น งานแนะแนวต้องดำเนินการออกแนะแนวโดยเอกสารส่งถึงกลุ่มโรงเรียนเป้าหมาย
2. สนับสนุนการดำเนินการใดๆที่จะเพิ่มยอดผู้เรียน
3. วิทยาลัยต้องจัดการเรื่องเวลาและประสานความร่วมมือกับกลุ่มเป้าหมายให้ทันต่อเวลา
4. จัด งบประมาณ ให้เพียงพอกับการดำเนินการ

## 1.2 ผู้เรียนมีคุณลักษณะที่พึงประสงค์

### คำอธิบาย

ผู้เรียนมีคุณธรรม จริยธรรม และค่านิยมที่พึงประสงค์ หมายถึง ผู้เรียนเป็นคนดี แสดงออกทั้งด้านจิตใจและ พฤติกรรม โดยเฉพาะความรับผิดชอบ ความซื่อสัตย์ และการเสียสละเพื่อส่วนรวม มีความเป็นประชาธิปไตย ทำงานร่วมกับผู้อื่นได้อย่างเป็นกัลยาณมิตร มีภาวะผู้นำ กล้าแสดงออก ภูมิใจในความเป็นไทย เห็นคุณค่าและร่วมพัฒนา ภูมิปัญญาไทย มีจิตสำนึกในการอนุรักษ์ทรัพยากรธรรมชาติและสิ่งแวดล้อม หรือสถานศึกษามีการส่งเสริม สนับสนุนให้ ผู้เรียนร่วมกันจัดกิจกรรมเสริมหลักสูตร เพื่อพัฒนาผู้เรียนให้มีคุณลักษณะที่พึงประสงค์ ตามแนวทางการจัดกิจกรรม ขององค์การนักวิชาชีพในอนาคตแห่งประเทศไทย (อวท.) หรือองค์การเกษตรกรในอนาคตแห่งประเทศไทย ในพระราชูปถัมภ์สมเด็จพระเทพรัตนราชสุดาฯ สยามบรมราชกุมารี(อกท.) ปรากฏผลการประเมินการจัดกิจกรรมของ องค์การฯ ตามที่สำนักงานคณะกรรมการการอาชีวศึกษากำหนด ในระดับจังหวัด ระดับภาค และระดับชาติ

### การประเมิน

ที่	รายการปฏิบัติ	ผลการปฏิบัติ	
		มี	ไม่มี
1	ภาควิชาผู้เรียนน้อยกว่าร้อยละ 60 มีความรับผิดชอบ ซื่อสัตย์ และเสียสละเพื่อส่วนรวม มีความเป็น ประชาธิปไตย ทำงานร่วมกับผู้อื่นได้อย่างเป็นกัลยาณมิตร มีภาวะผู้นำ กล้าแสดงออก ภูมิใจในความเป็นไทย เห็นคุณค่าและ ร่วมพัฒนาภูมิปัญญาไทย มีจิตสำนึกในการอนุรักษ์ทรัพยากรธรรมชาติและสิ่งแวดล้อม หรือมีการจัดกิจกรรม เสริมหลักสูตร เพื่อพัฒนาผู้เรียนให้มีคุณลักษณะที่พึงประสงค์ ตามแนวทางการจัดกิจกรรมขององค์การนักวิชาชีพ ในอนาคตแห่งประเทศไทย (อวท.) หรือองค์การเกษตรกรในอนาคตแห่งประเทศไทยในพระราชูปถัมภ์ สมเด็จพระเทพรัตนราชสุดาฯ สยามบรมราชกุมารี(อกท.)	มี	
2	ภาควิชาผู้เรียนน้อยกว่าร้อยละ 60 – 69.99 มีความรับผิดชอบ ซื่อสัตย์ และเสียสละเพื่อส่วนรวม มีความเป็น ประชาธิปไตย ทำงานร่วมกับผู้อื่นได้อย่างเป็นกัลยาณมิตร มีภาวะผู้นำ กล้าแสดงออก ภูมิใจในความเป็นไทย เห็นคุณค่าและร่วมพัฒนาภูมิปัญญาไทย มีจิตสำนึกในการอนุรักษ์ทรัพยากรธรรมชาติและสิ่งแวดล้อม หรือมีการจัดกิจกรรม เสริมหลักสูตร เพื่อพัฒนาผู้เรียนให้มีคุณลักษณะที่พึงประสงค์ ตามแนวทางการจัดกิจกรรมขององค์การนักวิชาชีพ ใน	มี	

	อนาคตแห่งประเทศไทย (อวท.) หรือองค์การเกษตรกรในอนาคตแห่งประเทศไทย ในพระราชูปถัมภ์ สมเด็จพระเทพรัตนราชสุดาฯ สยามบรมราชกุมารี(อกท.) โดยได้รับผลการประเมินใน ระดับเหรียญทอง เหรียญเงิน หรือเหรียญทองแดง ในระดับจังหวัด		
3	ภาควิชาที่มีผู้เรียนน้อยกว่าร้อยละ 70 – 79.99 มีความรับผิดชอบ ชื่อสัตย์ และ เสียสละเพื่อส่วนรวม มีความเป็น ประชาธิปไตย ทำงานร่วมกับผู้อื่นได้อย่างเป็น กัลยาณมิตร มีภาวะผู้นำ กล้าแสดงออก ภูมิใจในความเป็นไทย เห็นคุณค่าและ ร่วมพัฒนาภูมิปัญญาไทย มีจิตสำนึกในการอนุรักษ์ทรัพยากรธรรมชาติและ สิ่งแวดล้อม หรือมีการจัดกิจกรรม เสริมหลักสูตร เพื่อพัฒนาผู้เรียนให้มี คุณลักษณะที่พึงประสงค์ ตามแนวทางการจัดกิจกรรมขององค์การนักวิชาชีพ ใน อนาคตแห่งประเทศไทย (อวท.) หรือองค์การเกษตรกรในอนาคตแห่งประเทศไทย ในพระราชูปถัมภ์ สมเด็จพระเทพรัตนราชสุดาฯ สยามบรมราชกุมารี(อกท.) โดยได้รับผลการประเมินเป็นองค์การ มาตรฐานดีเด่นระดับกลุ่มจังหวัด	มี	
4	ภาควิชาที่มีผู้เรียนน้อยกว่าร้อยละ 80 – 89.99 ความรับผิดชอบ ชื่อสัตย์ และ เสียสละเพื่อส่วนรวม มีความเป็น ประชาธิปไตย ทำงานร่วมกับผู้อื่นได้อย่างเป็น กัลยาณมิตร มีภาวะผู้นำ กล้าแสดงออก ภูมิใจในความเป็นไทย เห็นคุณค่าและ ร่วมพัฒนาภูมิปัญญาไทยมีจิตสำนึกในการอนุรักษ์ทรัพยากรธรรมชาติและ สิ่งแวดล้อม หรือมีการจัดกิจกรรม เสริมหลักสูตร เพื่อพัฒนาผู้เรียนให้มี คุณลักษณะที่พึงประสงค์ ตามแนวทางการจัดกิจกรรมขององค์การนักวิชาชีพ ใน อนาคตแห่งประเทศไทย (อวท.) หรือองค์การเกษตรกรในอนาคตแห่งประเทศไทย ในพระราชูปถัมภ์ สมเด็จพระเทพรัตนราชสุดาฯ สยามบรมราชกุมารี(อกท.)โดย ได้รับผลการประเมินใน ระดับเหรียญทอง เหรียญเงิน หรือเหรียญทองแดง ใน ระดับภาค		ไม่มี
5	ภาควิชาที่มีผู้เรียนร้อยละ 90 ขึ้นไป ความรับผิดชอบ ชื่อสัตย์ และเสียสละเพื่อ ส่วนรวม มีความเป็น ประชาธิปไตย ทำงานร่วมกับผู้อื่นได้อย่างเป็นกัลยาณมิตร มี ภาวะผู้นำ กล้าแสดงออก ภูมิใจในความเป็นไทย เห็นคุณค่าและ ร่วมพัฒนาภูมิ ปัญญาไทย มีจิตสำนึกในการอนุรักษ์ทรัพยากรธรรมชาติและสิ่งแวดล้อม หรือมี การจัดกิจกรรม เสริมหลักสูตร เพื่อพัฒนาผู้เรียนให้มีคุณลักษณะที่พึงประสงค์ ตามแนวทางการจัดกิจกรรมขององค์การนักวิชาชีพ ในอนาคตแห่งประเทศไทย (อวท.) หรือองค์การเกษตรกรในอนาคตแห่งประเทศไทยในพระราชูปถัมภ์ สมเด็จพระ เทพรัตนราชสุดาฯ สยามบรมราชกุมารี(อกท.) โดยได้รับผลการประเมิน เป็นองค์การ มาตรฐานดีเด่นระดับภาค หรือองค์การมาตรฐานดีเด่นระดับชาติ		ไม่มี

ความสำเร็จ ปฏิบัติตามประเด็น.....3.....ข้อ

ค่าคะแนน	ระดับคุณภาพ
3	ดี

## จุดเด่น

ผู้เรียนมีคุณลักษณะอันพึงประสงค์

## จุดควรพัฒนา

ส่งเสริมให้มีการพัฒนาอย่างต่อเนื่องให้มีมาตรฐานในระดับที่สูงขึ้น

## ข้อเสนอแนะ

จัดสรรงบประมาณในการส่งเสริมให้ผู้เรียนมีคุณลักษณะอันพึงประสงค์ที่สูงขึ้น

### การตรวจสอบข้อมูล

1. จำนวนผู้เรียนทั้งหมดของภาควิชา
2. จำนวนผู้เรียนที่มีคุณธรรม จริยธรรม และค่านิยมที่พึงประสงค์ประกอบด้วย ความรับผิดชอบ ซื่อสัตย์และเสียสละเพื่อส่วนรวม ความเป็นประชาธิปไตย ทำงานร่วมกับผู้อื่นได้อย่างเป็นกัลยาณมิตรมีภาวะผู้นำกล้าแสดงออก ภูมิใจในความเป็นไทย เห็นคุณค่าและร่วมพัฒนาภูมิปัญญาไทย มีจิตสำนึกในการอนุรักษ์ทรัพยากรธรรมชาติและสิ่งแวดล้อม
3. หลักฐานสนับสนุนการพัฒนาผู้เรียนให้มีคุณธรรม จริยธรรม และค่านิยมที่พึงประสงค์
4. ผลงานหรือผลการประเมินตามเกณฑ์การประเมิน

### เกณฑ์การประเมิน

นำผลการคำนวณมาเทียบกับเกณฑ์การประเมิน ดังนี้

ผลการประเมิน	ค่าคะแนน	ระดับคุณภาพ
มีผลการประเมินตามข้อ 5	5	ยอดเยี่ยม
มีผลการประเมินตามข้อ 4	4	ดีเลิศ
มีผลการประเมินตามข้อ 3	3	ดี
มีผลการประเมินตามข้อ 2	2	ปานกลาง
มีผลการประเมินตามข้อ 1	1	กำลังพัฒนา

## 1.3 ผู้เรียนมีสมรรถนะในการเป็นผู้ประกอบการหรือการประกอบอาชีพอิสระ

### คำอธิบาย

ภาควิชามีการส่งเสริม สนับสนุนและพัฒนาผู้เรียนให้มีสมรรถนะในการเป็นผู้ประกอบการหรือ การประกอบอาชีพอิสระ สามารถประสบความสำเร็จสู่การเป็นผู้ประกอบการหรือการประกอบอาชีพอิสระ หรือสถานศึกษามีการส่งเสริม สนับสนุนกิจกรรมตามแนวทางการพัฒนาผู้ประกอบการและการประกอบอาชีพอิสระของ ศูนย์บ่มเพาะผู้ประกอบการอาชีวศึกษา ปรากฏผลการประเมินศูนย์บ่มเพาะผู้ประกอบการอาชีวศึกษา ตามเกณฑ์การ ประเมินที่สำนักงานคณะกรรมการการอาชีวศึกษากำหนด ในระดับสถานศึกษา ระดับจังหวัด ระดับภาค และระดับชาติ



### การประเมิน

ร้อยละของผู้เรียนที่ประสบความสำเร็จสู่การเป็นผู้ประกอบการหรือการประกอบอาชีพอิสระ เทียบกับจำนวนผู้เรียนกลุ่มเป้าหมายที่ผ่านการพัฒนาการเป็นผู้ประกอบการหรือการประกอบอาชีพอิสระ หรือมีผลการประเมินศูนย์บ่มเพาะผู้ประกอบการอาชีวศึกษา ตามเกณฑ์การประเมินที่สำนักงานคณะกรรมการการอาชีวศึกษากำหนด

### การคำนวณ

$$\text{ร้อยละ} = \frac{\text{จำนวนผู้เรียนที่ประสบความสำเร็จสู่การเป็นผู้ประกอบการหรือการประกอบอาชีพอิสระ}}{\text{จำนวนผู้เรียนกลุ่มเป้าหมายที่ผ่านการพัฒนาการเป็นผู้ประกอบการหรือการประกอบอาชีพอิสระ}} \times 100$$

ความสำเร็จ ร้อยละ.....22.72.....

ค่าคะแนน	ระดับคุณภาพ
1	กำลังพัฒนา

### จุดเด่น

ผู้เรียนมีความรู้และทักษะด้านวิชาชีพ

### จุดควรพัฒนา

ส่งเสริมให้ผู้เรียนเข้าร่วมการอบรมการเป็นผู้ประกอบการ

### ข้อเสนอแนะ

-

### การตรวจสอบข้อมูล

1. ภาควิชามีกระบวนการในการส่งเสริม สนับสนุนและพัฒนาผู้เรียนให้มีสมรรถนะในการเป็นผู้ประกอบการหรือการประกอบอาชีพอิสระ หรือการพัฒนาผู้เรียนให้มีสมรรถนะในการเป็นผู้ประกอบการหรือการประกอบอาชีพอิสระของศูนย์บ่มเพาะผู้ประกอบการอาชีวศึกษา
2. จำนวนผู้เรียนกลุ่มเป้าหมายที่ผ่านการพัฒนาการเป็นผู้ประกอบการหรือการประกอบอาชีพอิสระ
3. จำนวนผู้เรียนประสบความสำเร็จสู่การเป็นผู้ประกอบการหรือการประกอบอาชีพอิสระ
4. ผลการประเมินศูนย์บ่มเพาะผู้ประกอบการอาชีวศึกษา ตามเกณฑ์การประเมินที่สำนักงานคณะกรรมการการอาชีวศึกษากำหนด ประกอบด้วย ระดับ 1 ดาว ระดับ 2 ดาว ระดับ 3 ดาว ระดับ 4 ดาว และระดับ 5 ดาว

### เกณฑ์การประเมิน

นำผลการคำนวณมาเทียบกับเกณฑ์การประเมิน ดังนี้

ผลการประเมิน	ค่าคะแนน	ระดับคุณภาพ
ร้อยละ 80 ขึ้นไปหรือมีผลการประเมินศูนย์บ่มเพาะฯในระดับ 5 ดาว	5	ยอดเยี่ยม
ร้อยละ 70.00 – 79.99หรือมีผลการประเมินศูนย์บ่มเพาะฯในระดับ 4 ดาว	4	ดีเลิศ
ร้อยละ 60.00 – 69.99หรือมีผลการประเมินศูนย์บ่มเพาะฯในระดับ 3 ดาว	3	ดี
ร้อยละ 50.00 – 59.99หรือมีผลการประเมินศูนย์บ่มเพาะฯในระดับ 2 ดาว	2	ปานกลาง
น้อยกว่าร้อยละ 50.00หรือมีผลการประเมินศูนย์บ่มเพาะฯในระดับ 1 ดาว	1	กำลังพัฒนา

#### 1.4 ผลงานของผู้เรียนด้านนวัตกรรม สิ่งประดิษฐ์ งานสร้างสรรค์หรืองานวิจัย

##### คำอธิบาย

ภาควิชามีการส่งเสริม สนับสนุนให้ผู้เรียนพัฒนานวัตกรรม สิ่งประดิษฐ์ งานสร้างสรรค์ หรืองานวิจัย ผลงานของผู้เรียนได้รับรางวัลจากการประกวดนวัตกรรม สิ่งประดิษฐ์งานสร้างสรรค์ หรืองานวิจัยตามที่สำนักงาน คณะกรรมการการอาชีวศึกษากำหนดหรือเข้าร่วมกับหน่วยงานอื่น หรือมีการนำมาใช้ประโยชน์ได้จริงในระดับจังหวัด ระดับภาค ระดับชาติ และระดับนานาชาติ

##### การประเมิน

ที่	รายการปฏิบัติ	ผลการปฏิบัติ	
		มี	ไม่มี
1	ภาควิชามีการจัดกิจกรรมประกวดนวัตกรรม สิ่งประดิษฐ์ งานสร้างสรรค์ หรืองานวิจัยในสถานศึกษา	มี	
2	ภาควิชาผลงานนวัตกรรม สิ่งประดิษฐ์ งานสร้างสรรค์ หรืองานวิจัยมีการนำไปใช้ประโยชน์จริงในระดับสถานศึกษา หรือได้รับรางวัลจากการประกวด นวัตกรรม สิ่งประดิษฐ์ งานสร้างสรรค์ หรืองานวิจัย ระดับจังหวัด	มี	
3	ภาควิชามีผลงานนวัตกรรม สิ่งประดิษฐ์ งานสร้างสรรค์ หรืองานวิจัยมีการนำไปใช้ประโยชน์จริงในระดับชุมชนหรือ ได้รับรางวัลจากการประกวด นวัตกรรม สิ่งประดิษฐ์ งานสร้างสรรค์ หรืองานวิจัย ระดับภาค		ไม่มี
4	ภาควิชามีผลงานนวัตกรรม สิ่งประดิษฐ์ งานสร้างสรรค์ หรืองานวิจัยมีการนำไปใช้ประโยชน์จริงในระดับจังหวัดหรือ ได้รับรางวัลจากการประกวด นวัตกรรม สิ่งประดิษฐ์ งานสร้างสรรค์ หรืองานวิจัย ระดับชาติ		ไม่มี
5	ภาควิชา มี ผลงานนวัตกรรม สิ่งประดิษฐ์ งานสร้างสรรค์ หรืองานวิจัยมีการนำไปใช้ประโยชน์จริงในระดับประเทศหรือ ได้รับรางวัลจากการประกวด นวัตกรรม สิ่งประดิษฐ์ งานสร้างสรรค์ หรืองานวิจัย ระดับนานาชาติ		ไม่มี

ความสำเร็จ ปฏิบัติตามประเด็น.....2.....ข้อ

ค่าคะแนน	ระดับคุณภาพ
2	ปานกลาง

จุดเด่น

จุดควรพัฒนา

ส่งเสริมและสนับสนุนให้ภาควิชาจัดทำสิ่งประดิษฐ์ให้มากขึ้น

ข้อเสนอแนะ

วิทยาลัยฯสนับสนุนงบประมาณในการจัดทำ

ผลงานที่เป็นโครงการทางวิชาชีพหรือสิ่งประดิษฐ์ของผู้เรียนที่ได้นำ ไปใช้ประโยชน์

ระดับ/ห้อง	จำนวนผู้เรียนทั้งหมด	จำนวนผลงานฯ ที่ได้นำไปใช้ประโยชน์หรือได้รับรางวัล/ ระดับคุณภาพผลงาน				
		x0.50	x0.70	x0.90	x1.00	รวม
ปวส.2	15	1				1.5
<b>รวม</b>	<b>15</b>	<b>1</b>				<b>1.5</b>

การตรวจสอบข้อมูล

- ผลการส่งเสริม สนับสนุนให้ผู้เรียนพัฒนานวัตกรรม สิ่งประดิษฐ์ งานสร้างสรรค์ หรืองานวิจัย ในสถานศึกษา
- การนำนวัตกรรม สิ่งประดิษฐ์ งานสร้างสรรค์ หรืองานวิจัยไปใช้ประโยชน์จริงในระดับสถานศึกษา ระดับชุมชน ระดับจังหวัด ระดับชาติ
- รางวัลการประกวดนวัตกรรม สิ่งประดิษฐ์ งานสร้างสรรค์ หรืองานวิจัยในระดับจังหวัด ระดับภาค ระดับชาติ และระดับนานาชาติ

หมายเหตุ : รางวัล หมายถึง รางวัลชนะเลิศ รองชนะเลิศ หรือรางวัลอื่น ๆ โดยไม่นับรางวัลชมเชย

## เกณฑ์การประเมิน

นำผลการคำนวณมาเทียบกับเกณฑ์การประเมิน ดังนี้

ผลการประเมิน	ค่าคะแนน	ระดับคุณภาพ
มีผลการประเมินตามข้อ 1 และ ข้อ 5	5	ยอดเยี่ยม
มีผลการประเมินตามข้อ 1 และ ข้อ 4	4	ดีเลิศ
มีผลการประเมินตามข้อ 1 และ ข้อ 3	3	ดี
มีผลการประเมินตามข้อ 1 และ ข้อ 2	2	ปานกลาง
มีผลการประเมินตามข้อ 1	1	กำลังพัฒนา

### 1.5 ผลการแข่งขันทักษะวิชาชีพ

#### คำอธิบาย

ภาคศึกษามีการส่งเสริม สนับสนุนให้ผู้เรียนได้รับการพัฒนาสมรรถนะวิชาชีพ ปรากฏผลจากการเข้าร่วม การประกวด แข่งขันทางด้านทักษะวิชาชีพ ตามที่สำนักงานคณะกรรมการการอาชีวศึกษากำหนด หรือหน่วยงานอื่น ๆ ทั้งในระดับจังหวัด ระดับภาค ระดับชาติ หรือระดับนานาชาติ การประเมิน

ที่	รายการปฏิบัติ	ผลการปฏิบัติ	
		มี	ไม่มี
1	ภาคศึกษามีการส่งเสริม สนับสนุนให้มีการประกวด แข่งขันทักษะวิชาชีพในระดับสถานศึกษา	มี	
2	ภาควิชาผู้เรียนได้รับรางวัลจากการประกวด แข่งขันทักษะวิชาชีพใน ระดับจังหวัด	มี	
3	ภาควิชาผู้เรียนได้รับรางวัลจากการประกวด แข่งขันทักษะวิชาชีพใน ระดับภาค	มี	
4	ภาควิชาผู้เรียนได้รับรางวัลจากการประกวด แข่งขันทักษะวิชาชีพใน ระดับชาติ	มี	
5	ภาควิชาผู้เรียนได้รับรางวัลจากการประกวด แข่งขันทักษะวิชาชีพใน ระดับนานาชาติ		ไม่มี

#### หมายเหตุ

- รางวัล หมายถึง รางวัลชนะเลิศ รองชนะเลิศ หรือคุณภาพมาตรฐานระดับเหรียญทอง เหรียญเงิน เหรียญทองแดง หรือรางวัลอื่น ๆ ไม่นับรางวัลชมเชย
- การแข่งขันระดับนานาชาติหมายถึง การจัดกิจกรรมประกวด แข่งขันของหน่วยงาน หรือองค์กร ในระดับชาติของประเทศใดประเทศหนึ่ง ไม่นับรวมการจัดกิจกรรมประกวด แข่งขันของสถานศึกษาที่จัดขึ้นเอง โดยร่วมกับต่างประเทศ หรือเข้าร่วมกับสถานศึกษาในต่างประเทศ

ความสำเร็จ ปฏิบัติตามประเด็น.....4.....ข้อ

ค่าคะแนน	ระดับคุณภาพ
4	ดีเลิศ

จุดเด่น



KTP

Quality Assurance and Education Standard Section

ภาคศึกษามีการส่งเสริมและสนับสนุนให้นักศึกษาเข้าร่วมการแข่งขันทักษะในทุกระดับ

#### จุดควรพัฒนา

เพิ่มงบประมาณในการสนับสนุนการแข่งขันทักษะ

#### ข้อเสนอแนะ

เปิดโอกาสให้ครูและนักศึกษาได้พัฒนาทักษะในทุกระดับ

#### การตรวจสอบข้อมูล

1. ภาคศึกษามีกระบวนการในการส่งเสริม สนับสนุนให้ผู้เรียนได้รับการพัฒนาสมรรถนะวิชาชีพในการเข้าร่วม การประกวด แข่งขันทางด้านทักษะวิชาชีพ ทั้งในระดับสถานศึกษา ระดับจังหวัด ระดับภาค ระดับชาติ และระดับ นานาชาติ

2. ผลการประกวด แข่งขันทางด้านทักษะวิชาชีพตามที่สำนักงานคณะกรรมการการอาชีวศึกษากำหนด หรือ เข้าร่วมกับหน่วยงานอื่น ๆ ทั้งในระดับจังหวัด ระดับภาค ระดับชาติ หรือระดับนานาชาติ

#### เกณฑ์การประเมิน

นำผลการคำนวณมาเทียบกับเกณฑ์การประเมิน ดังนี้

ผลการประเมิน	ค่าคะแนน	ระดับคุณภาพ
มีผลการประเมินตามข้อ 1 และ ข้อ 5	5	ยอดเยี่ยม
มีผลการประเมินตามข้อ 1 และ ข้อ 4	4	ดีเลิศ
มีผลการประเมินตามข้อ 1 และ ข้อ 3	3	ดี
มีผลการประเมินตามข้อ 1 และ ข้อ 2	2	ปานกลาง
มีผลการประเมินตามข้อ 1	1	กำลังพัฒนา

### 1.6 ผลการประเมินมาตรฐานวิชาชีพ

#### คำอธิบาย

จำนวนผู้เรียนในระดับประกาศนียบัตรวิชาชีพ (ปวช.) ชั้นปีที่ 3 และผู้เรียนในระดับประกาศนียบัตรวิชาชีพ ชั้นสูง (ปวส.) ชั้นปีที่ 2 ที่ผ่านการประเมินมาตรฐานวิชาชีพในครั้งแรกตามระเบียบกระทรวง - ศึกษาธิการ ว่าด้วย การประเมินผลการเรียนตามหลักสูตร เทียบร้อยละกับจำนวนผู้เรียนที่ลงทะเบียนเรียนครบทุกรายวิชาตามโครงสร้าง หลักสูตร จำแนกตามระดับ ประเภทวิชา สาขาวิชา สาขางานและภาพรวมของภาควิชา โดยมีเกณฑ์การประเมิน ดังนี้

**ระดับ ปวช.** - ด้านความรู้ต้องได้คะแนนไม่ต่ำกว่าร้อยละ 60 ของคะแนนเต็ม

- ด้านทักษะและการประยุกต์ใช้ต้องได้คะแนนไม่ต่ำกว่าร้อยละ 80 ของคะแนนเต็ม

- ผู้เรียนต้องได้คะแนนผ่านเกณฑ์ประเมินทั้ง 2 ด้าน จึงคิดเป็นผู้ผ่านการประเมิน

มาตรฐานวิชาชีพ

**ระดับ ปวส.** - ด้านความรู้ต้องได้คะแนนไม่ต่ำกว่าร้อยละ 70 ของคะแนนเต็ม

- ด้านทักษะและการประยุกต์ใช้ต้องได้คะแนนไม่ต่ำกว่าร้อยละ 80 ของคะแนนเต็ม

- ผู้เรียนต้องได้คะแนนผ่านเกณฑ์ประเมินทั้ง 2 ด้าน จึงคิดเป็นผู้ผ่านการประเมิน  
มาตรฐานวิชาชีพ

### การประเมิน

ร้อยละของผู้เรียนที่ผ่านการประเมินมาตรฐานวิชาชีพในครั้งแรกเทียบกับผู้เรียนที่ลงทะเบียนเรียนครบ  
ทุกรายวิชา ตามโครงสร้างหลักสูตร โดยพิจารณาในภาพรวมของสถานศึกษา

### การคำนวณ

$$\text{ร้อยละ} = \frac{\text{จำนวนผู้เรียนระดับ ปวช.3 และระดับปวส.2 ที่ผ่านการประเมินมาตรฐานวิชาชีพในครั้งแรก}}{\text{จำนวนผู้เรียนระดับปวช.3 และระดับปวส.2 ที่ลงทะเบียนเรียนครบทุกรายวิชาตามโครงสร้างหลักสูตร}} \times 100$$

### การตรวจสอบข้อมูล

1. กระบวนการประเมินมาตรฐานวิชาชีพเป็นไปตามที่สำนักงานคณะกรรมการการอาชีวศึกษากำหนด
2. จำนวนผู้เรียนระดับ ปวช. ชั้นปีที่ 3 ที่ลงทะเบียนเรียนครบทุกรายวิชาตามโครงสร้างหลักสูตร
3. จำนวนผู้เรียนระดับ ปวส. ชั้นปีที่ 2 ที่ลงทะเบียนเรียนครบทุกรายวิชาตามโครงสร้างหลักสูตร
4. จำนวนผู้เรียนระดับ ปวช. ชั้นปีที่ 3 ที่ผ่านการประเมินมาตรฐานวิชาชีพในครั้งแรก
5. จำนวนผู้เรียนระดับ ปวส. ชั้นปีที่ 2 ที่ผ่านการประเมินมาตรฐานวิชาชีพในครั้งแรก

### การประเมินมาตรฐานวิชาชีพผู้เรียนผ่านการทดสอบมาตรฐานทางวิชาชีพ

ระดับชั้น/ห้อง	จำนวน ผู้เรียน ทั้งหมด	จำนวนผู้ที่เข้า ทดสอบ มาตรฐาน วิชาชีพ	จำนวนผู้เรียนที่ สอบผ่านเกณฑ์ มาตรฐานวิชาชีพ	ร้อยละ
ปวช.	14	10	10	71.43
รวมปวช.	14	10	10	71.43
ปวส.	24	16	16	66.67
รวมปวส.	24	16	16	66.67
รวม	38	26	26	68.42

ความสำเร็จ ภาพรวมของภาควิชา ร้อยละ .....68.42.....

ค่าคะแนน	ระดับคุณภาพ
3	ดี

#### จุดเด่น

ปริมาณผู้เรียนมีจำนวนน้อยทำให้สามารถพัฒนาผู้เรียนได้อย่างเต็มศักยภาพ

#### จุดควรพัฒนา

ส่งเสริมให้ผู้เรียนพัฒนาการเรียนรู้ในทุกโอกาส

#### ข้อเสนอแนะ

เพิ่มแหล่งเรียนรู้ในด้านวัสดุ อุปกรณ์ เป็นต้นให้มีความพร้อม

#### เกณฑ์การประเมิน

นำผลการคำนวณมาเทียบกับเกณฑ์การประเมิน ดังนี้

ผลการประเมิน	ค่าคะแนน	ระดับคุณภาพ
ร้อยละ 80 ขึ้นไป	5	ยอดเยี่ยม
ร้อยละ 70.00 – 79.99	4	ดีเลิศ
ร้อยละ 60.00 – 69.99	3	ดี
ร้อยละ 50.00 – 59.99	2	ปานกลาง
น้อยกว่าร้อยละ 50.00	1	กำลังพัฒนา

## 1.7 ผลการทดสอบทางการศึกษาระดับชาติด้านอาชีวศึกษา (V-NET)

### คำอธิบาย

จำนวนผู้เรียนในระดับประกาศนียบัตรวิชาชีพ (ปวช.) ชั้นปีที่ 3 และผู้เรียนในระดับประกาศนียบัตรวิชาชีพ ชั้นสูง (ปวส.) ชั้นปีที่ 2 ที่ได้คะแนนตั้งแต่ค่าคะแนนเฉลี่ยระดับชาติขึ้นไป จากการทดสอบทางการศึกษาระดับชาติด้านอาชีวศึกษา (V-NET) จากสถาบันทดสอบทางการศึกษาแห่งชาติ (องค์การมหาชน) เทียบร้อยละกับจำนวนผู้เรียน ที่ลงทะเบียนเรียนครบทุกรายวิชาตามโครงสร้างหลักสูตร จำแนกตามระดับ ประเภทวิชา สาขาวิชา สาขางาน และภาพรวมของภาควิชา

### การประเมิน

ร้อยละของผู้เรียนที่มีคะแนนเฉลี่ยจากการทดสอบทางการศึกษาระดับชาติด้านอาชีวศึกษา (V-NET) ตั้งแต่ ค่าคะแนนเฉลี่ยระดับชาติขึ้นไปเทียบกับผู้เรียนที่ลงทะเบียนเรียนครบทุกรายวิชาตามโครงสร้างหลักสูตร โดยพิจารณา ในภาพรวมของภาควิชา

### การคำนวณ

$$\text{ร้อยละ} = \frac{\text{จำนวนผู้เรียนที่ได้คะแนนตั้งแต่ค่าคะแนนเฉลี่ยระดับชาติขึ้นไป}}{\text{จำนวนผู้เรียน ปวช. และปวส. ที่ลงทะเบียนเรียนครบทุกรายวิชาตามโครงสร้างหลักสูตร}} \times 100$$

### การตรวจสอบข้อมูล

1. จำนวนผู้เรียนระดับ ปวช. ชั้นปีที่ 3 ที่ลงทะเบียนเรียนครบทุกรายวิชาตามโครงสร้างหลักสูตร
2. จำนวนผู้เรียนระดับ ปวส. ชั้นปีที่ 2 ที่ลงทะเบียนเรียนครบทุกรายวิชาตามโครงสร้างหลักสูตร
3. จำนวนผู้เรียนระดับ ปวช. ชั้นปีที่ 3 ที่ได้คะแนนตั้งแต่ค่าคะแนนเฉลี่ยระดับชาติขึ้นไป
4. จำนวนผู้เรียนระดับ ปวส. ชั้นปีที่ 2 ที่ได้คะแนนตั้งแต่ค่าคะแนนเฉลี่ยระดับชาติขึ้นไป
5. ผลการทดสอบทางการศึกษาระดับชาติด้านอาชีวศึกษา (V-NET) ในภาพรวมของภาควิชาการทดสอบทางการศึกษาระดับชาติด้านอาชีวศึกษา (V-NET)

ระดับชั้น/ห้อง	จน.ผู้เรียนทั้งหมด	จน.ผู้เรียนที่ลงทะเบียนเข้าทดสอบ	จน.ผู้เรียนที่มีผลการทดสอบผ่าน	ร้อยละของผู้เรียนที่มีผลการทดสอบผ่าน	ค่าคะแนน
ปวช.					
รวมปวช.					
ปวส.					
รวมปวส.					



ความสำเร็จ ภาพรวมของภาควิชา คิดเป็นร้อยละ .....

ค่าคะแนน	ระดับคุณภาพ

จุดเด่น

.....  
.....

จุดควรพัฒนา

.....  
.....

ข้อเสนอแนะ

.....  
.....

เกณฑ์การประเมิน

นำผลการคำนวณมาเทียบกับเกณฑ์การประเมิน ดังนี้

ผลการประเมิน	ค่าคะแนน	ระดับคุณภาพ
ร้อยละ 80 ขึ้นไป	5	ยอดเยี่ยม
ร้อยละ 70.00 – 79.99	4	ดีเลิศ
ร้อยละ 60.00 – 69.99	3	ดี
ร้อยละ 50.00 – 59.99	2	ปานกลาง
น้อยกว่าร้อยละ 50.00	1	กำลังพัฒนา

## 1.8 การมีงานทำและศึกษาต่อของผู้สำเร็จการศึกษา

### คำอธิบาย

ผู้สำเร็จการศึกษาหลักสูตรประกาศนียบัตรวิชาชีพ (ปวช.) และหลักสูตรประกาศนียบัตรวิชาชีพชั้นสูง (ปวส.) ทั้งหมดของปีการศึกษาที่ผ่านมา มีงานทำในหน่วยงานภาครัฐและเอกชน ประกอบอาชีพอิสระหรือศึกษาต่อ โดยไม่นับ รวมผู้เรียนเทียบโอนความรู้และประสบการณ์จำแนกตามระดับ ประเภทวิชา สาขาวิชา สาขางานและภาพรวมของ สถานศึกษา

### การประเมิน

ร้อยละของผู้สำเร็จการศึกษาหลักสูตรประกาศนียบัตรวิชาชีพ (ปวช.) และหลักสูตรประกาศนียบัตรวิชาชีพชั้นสูง (ปวส.) ในปีการศึกษาที่ผ่านมา มีงานทำในสถานประกอบการ หน่วยงานภาครัฐและเอกชน ประกอบอาชีพอิสระ หรือศึกษาต่อเทียบกับผู้สำเร็จการศึกษาระดับ ปวช. และ ปวส. ทั้งหมดในปีการศึกษาที่ผ่านมา โดยพิจารณาในภาพรวม ของภาควิชา

### การคำนวณ

$$\text{ร้อยละ} = \frac{\text{จำนวนผู้สำเร็จการศึกษาระดับ ปวช. และ ปวส. ในปีการศึกษาที่ผ่านมา ที่มีงานทำ หรือศึกษาต่อ}}{\text{จำนวนผู้สำเร็จการศึกษาระดับ ปวช. และ ปวส. ทั้งหมดในปีการศึกษาที่ผ่านมา}} \times 100$$

### การตรวจสอบข้อมูล

1. กระบวนการหรือรูปแบบในการติดตามผู้สำเร็จการศึกษาของภาควิชา
2. จำนวนผู้สำเร็จการศึกษาหลักสูตรประกาศนียบัตรวิชาชีพ (ปวช.) ในปีที่ผ่านมา
3. จำนวนผู้สำเร็จการศึกษาหลักสูตรประกาศนียบัตรวิชาชีพชั้นสูง (ปวส.) ในปีที่ผ่านมา
4. จำนวนผู้สำเร็จการศึกษาหลักสูตรประกาศนียบัตรวิชาชีพ (ปวช.) ในปีที่ผ่านมาที่มีงานทำ ประกอบอาชีพ อิสระหรือศึกษาต่อ
5. จำนวนผู้สำเร็จการศึกษาหลักสูตรประกาศนียบัตรวิชาชีพชั้นสูง (ปวส.) ในปีที่ผ่านมาที่มีงานทำ ประกอบ อาชีพอิสระหรือศึกษาต่อ
6. มีผลการติดตามผู้สำเร็จการศึกษาที่มีงานทำ ประกอบอาชีพอิสระหรือศึกษาต่อ

ข้อมูลผู้สำเร็จการศึกษาจำแนกเป็นผู้ที่ได้อ่านทำในสาขาที่เกี่ยวข้อง ศึกษาต่อและประกอบอาชีพอิสระใน  
สาขางานที่เกี่ยวข้องภายในหนึ่งปี ไม่น้อยกว่าร้อยละ 75 ของจำนวนผู้สำเร็จการศึกษา

ระดับ	ภาควิชา	จำนวน ผู้สำเร็จ การศึกษา ทั้งหมด	จำนวน ผู้สำเร็จ การศึกษา ที่ติดตาม ได้	จำนวนและร้อยละของผู้สำเร็จการศึกษาที่ได้อ่านทำ/ประกอบอาชีพอิสระ/ศึกษาต่อในสาขาที่เกี่ยวข้อง				
				ได้อ่าน ทำที่ สาขาที่ เกี่ยวข้อง	ประกอบ อาชีพ อิสระ	ศึกษาต่อ สาขาที่ เกี่ยวข้อง	รวม ทั้งหมด	ร้อย ละ
ปวช.	โลหะการ	8	8	-	-	8	8	100
	<b>รวม ปวช.</b>	<b>8</b>	<b>8</b>	<b>-</b>	<b>-</b>	<b>8</b>	<b>8</b>	<b>100</b>
ปวส.	โลหะการ	15	15	8	3	4	15	100
	<b>รวม ปวส.</b>	<b>15</b>	<b>15</b>	<b>8</b>	<b>3</b>	<b>4</b>	<b>15</b>	<b>100</b>
	<b>รวมระดับ ปวช.และปวส.</b>	<b>23</b>	<b>23</b>	<b>8</b>	<b>3</b>	<b>4</b>	<b>15</b>	<b>100</b>

ความสำเร็จ ภาพรวมของภาควิชา คิดเป็นร้อยละ.....100.....

ค่าคะแนน	ระดับคุณภาพ
5	ยอดเยี่ยม

#### จุดเด่น

ผู้เรียนและผู้สำเร็จการศึกษาได้อ่านทำและศึกษาต่อตรงสาขา

#### จุดควรพัฒนา

ติดตามผู้สำเร็จการศึกษาให้ได้ 100 เปอร์เซ็นต์

#### ข้อเสนอแนะ

ควรมีการจัดทำแผนการดำเนินงานให้เป็นระบบ

### เกณฑ์การประเมิน

นำผลการคำนวณมาเทียบกับเกณฑ์การประเมิน ดังนี้

ผลการประเมิน	ค่าคะแนน	ระดับคุณภาพ
ร้อยละ 80 ขึ้นไป	5	ยอดเยี่ยม
ร้อยละ 70.00 – 79.99	4	ดีเลิศ
ร้อยละ 60.00 – 69.99	3	ดี
ร้อยละ 50.00 – 59.99	2	ปานกลาง
น้อยกว่าร้อยละ 50.00	1	กำลังพัฒนา

### หมายเหตุ

1. การมีงานทำและศึกษาต่อของผู้สำเร็จการศึกษา หมายถึง การทำงานหรือศึกษาต่อในสาขาวิชาที่เกี่ยวข้อง กับสาขาวิชาที่สำเร็จการศึกษา หรือการประกอบอาชีพอิสระ
2. สำหรับสถานศึกษาที่จัดการศึกษาเฉพาะการฝึกอบรมวิชาชีพ ให้พิจารณาเฉพาะการทำงาน หรือการประกอบอาชีพอิสระ ไม่นับรวมการศึกษาต่อ

## ด้านที่ 2 ด้านหลักสูตรและการจัดการเรียนการสอน

ภาคศึกษามีการพัฒนาหรือปรับปรุงหลักสูตรให้เป็นหลักสูตรฐานสมรรถนะอย่างเป็นระบบ มีการพัฒนาหลักสูตรฐานสมรรถนะ หรือปรับปรุงรายวิชา หรือปรับปรุงรายวิชาเดิม หรือกำหนดรายวิชาเพิ่มเติม และมีการส่งเสริม สนับสนุนให้ครูจัดทำแผนการจัดการเรียนรู้สู่การปฏิบัติที่เน้นผู้เรียนเป็นสำคัญ และนำไปใช้ในการจัดการเรียนการสอน อย่างมีคุณภาพ เพื่อพัฒนาผู้เรียนให้มีคุณลักษณะและทักษะที่จำเป็นในศตวรรษที่

### 2.1 การพัฒนาหลักสูตรฐานสมรรถนะ

#### คำอธิบาย

ภาคศึกษามีการพัฒนาหรือปรับปรุงหลักสูตรให้เป็นหลักสูตรฐานสมรรถนะอย่างเป็นระบบ มีการส่งเสริมให้ สาขาวิชาหรือสาขางานได้รับการพัฒนาหลักสูตรฐานสมรรถนะ หรือปรับปรุงรายวิชา หรือปรับปรุงรายวิชาเดิม หรือ กำหนดรายวิชาเพิ่มเติม

#### การประเมิน

##### 2.1.1 การพัฒนาหลักสูตรฐานสมรรถนะอย่างเป็นระบบ ประกอบด้วย

ที่	รายการปฏิบัติ	ผลการปฏิบัติ	
		มี	ไม่มี
1	ภาคศึกษามีการศึกษาความต้องการของตลาดแรงงานเพื่อการพัฒนาหรือการปรับปรุงหลักสูตร	มี	
2	ภาคศึกษามีการประสานงานกับสถานประกอบการอย่างต่อเนื่อง ในการพัฒนาหรือการปรับปรุง หลักสูตร	มี	
3	ภาคศึกษามีการพัฒนาหลักสูตรฐานสมรรถนะในสาขางานหรือรายวิชาร่วมกับสถานประกอบการ หรือหน่วยงานที่เกี่ยวข้อง เพื่อให้ผู้เรียนมีสมรรถนะอาชีพสอดคล้องกับการเปลี่ยนแปลงของเทคโนโลยีและ ความต้องการของตลาดแรงงาน		ไม่มี
4	ภาคศึกษามีการใช้หลักสูตรฐานสมรรถนะที่ได้จากการพัฒนา		ไม่มี
5	ภาคศึกษามีการติดตาม ประเมินผล และปรับปรุงหลักสูตรฐานสมรรถนะที่ได้จากการพัฒนาอย่างต่อเนื่อง		ไม่มี

ความสำเร็จ ปฏิบัติตามประเด็น.....2.....ข้อ

ค่าคะแนน	ระดับคุณภาพ
2	ปานกลาง

#### จุดเด่น

มีหลักสูตรฐานสมรรถนะ

#### จุดควรพัฒนา

ปรับปรุงรายวิชาให้ตรงตามความต้องการของตลาด

#### ข้อเสนอแนะ

ให้มีการสำรวจความต้องการในการปรับปรุงและพัฒนาหลักสูตร

### การตรวจสอบข้อมูล

1. ผลการศึกษาความต้องการของตลาดแรงงานเพื่อการพัฒนาหรือการปรับปรุงหลักสูตร
2. การมีส่วนร่วมของสถานประกอบการในการพัฒนาหลักสูตรฐานสมรรถนะของภาควิชา
3. มีหลักสูตรฐานสมรรถนะที่สอดคล้องกับการเปลี่ยนแปลงของเทคโนโลยีและความต้องการของตลาดแรงงาน
4. มีการใช้หลักสูตรฐานสมรรถนะ
5. มีการติดตาม ประเมินผล และปรับปรุงอย่างต่อเนื่อง

### เกณฑ์การประเมิน

นำผลการคำนวณมาเทียบกับเกณฑ์การประเมิน ดังนี้

ผลการประเมิน	ค่าคะแนน	ระดับคุณภาพ
มีผลการประเมินตามข้อ 1,2,3,4,5	5	ยอดเยี่ยม
มีผลการประเมินตามข้อ 1,2,3,4	4	ดีเลิศ
มีผลการประเมินตามข้อ 1,2,3	3	ดี
มีผลการประเมินตามข้อ 1,2	2	ปานกลาง
มีผลการประเมินตามข้อ 1	1	กำลังพัฒนา

2.1.2 การพัฒนาหลักสูตรฐานสมรรถนะ หรือปรับปรุงรายวิชา หรือปรับปรุงรายวิชาเดิม หรือกำหนดรายวิชาเพิ่มเติม

#### การคำนวณ

$$\text{ร้อยละ} = \frac{\text{จำนวนสาขาวิชาหรือสาขางานที่มีการพัฒนาหลักสูตร ฯ}}{\text{จำนวนสาขาวิชาหรือสาขางานทั้งหมด}} \times 100$$

ความสำเร็จ ภาพรวมของภาควิชาคิดเป็นร้อยละ.....0.....

ค่าคะแนน	ระดับคุณภาพ
0	กำลังพัฒนา

จุดเด่น

จุดควรพัฒนา

ปรับปรุงรายวิชาให้ตรงตามความต้องการของตลาด

ข้อเสนอแนะ

ให้มีการสำรวจความต้องการในการปรับปรุงและพัฒนาหลักสูตร

### การตรวจสอบข้อมูล

- 1) จำนวนสาขาวิชาหรือสาขางานที่สถานศึกษาจัดการเรียนการสอน
- 2) จำนวนสาขาวิชาหรือสาขางานมีการพัฒนาหลักสูตรฐานสมรรถนะ หรือปรับปรุงรายวิชา หรือปรับปรุง รายวิชาเดิม หรือกำหนดรายวิชาเพิ่มเติม

### เกณฑ์การประเมิน

นำผลการคำนวณมาเทียบกับเกณฑ์การประเมิน ดังนี้

ผลการประเมิน	ค่าคะแนน	ระดับคุณภาพ
ร้อยละ 80 ขึ้นไป	5	ยอดเยี่ยม
ร้อยละ 70.00 – 79.99	4	ดีเลิศ
ร้อยละ 60.00 – 69.99	3	ดี
ร้อยละ 50.00 – 59.99	2	ปานกลาง
น้อยกว่าร้อยละ 50.00	1	กำลังพัฒนา

## 2.2 การจัดการเรียนรู้สู่การปฏิบัติที่เน้นผู้เรียนเป็นสำคัญ

### คำอธิบาย

ภาควิชาส่งเสริม สนับสนุนให้ครูผู้สอนจัดทำแผนการจัดการเรียนรู้สู่การปฏิบัติที่เน้นผู้เรียนเป็นสำคัญและ นำไปใช้ในการจัดการเรียนการสอนอย่างมีคุณภาพ เพื่อพัฒนาผู้เรียนให้มีคุณลักษณะและทักษะที่จำเป็นในศตวรรษ ที่ 21

### การประเมิน

#### 2.2.1 คุณภาพของแผนการจัดการเรียนรู้สู่การปฏิบัติ ประกอบด้วย

ที่	รายการปฏิบัติ	ผลการปฏิบัติ	
		มี	ไม่มี
1	ครูผู้สอนมีการวิเคราะห์หลักสูตรรายวิชา เพื่อกำหนดหน่วยการเรียนรู้ที่มุ่งเน้นสมรรถนะอาชีพ	มี	
2	ครูผู้สอนในภาควิชามีแผนการจัดการเรียนรู้มีการบูรณาการคุณธรรม จริยธรรม ค่านิยม คุณลักษณะที่พึงประสงค์ และ ปรัชญาของเศรษฐกิจพอเพียง	มี	
3	ครูผู้สอนในภาควิชามีแผนการจัดการเรียนรู้มีการกำหนดรูปแบบการเรียนรู้สู่การปฏิบัติและกิจกรรมการจัด การเรียนรู้ที่หลากหลาย เช่น PjBL Active Learning STEM Education	มี	
4	ครูผู้สอนในภาควิชามีแผนการจัดการเรียนรู้มีการกำหนดการใช้สื่อ เครื่องมือ อุปกรณ์ และเทคโนโลยีการจัด การเรียนรู้ที่เหมาะสม และนำมาใช้ในการจัดการเรียนการสอน	มี	
5	ครูผู้สอนในภาควิชามีแผนการจัดการเรียนรู้มีการกำหนดแนวทางการวัดและ ประเมินผลตามสภาพจริง ด้วยรูปแบบ วิธีการที่หลากหลาย	มี	

ความสำเร็จ ปฏิบัติตามประเด็น.....5.....ข้อ

ค่าคะแนน	ระดับคุณภาพ
5	ยอดเยี่ยม

#### การตรวจสอบข้อมูล

- 1) ครูผู้สอนวิเคราะห์หลักสูตรรายวิชา
- 2) แผนการจัดการเรียนรู้มีการบูรณาการคุณธรรม จริยธรรม ค่านิยม คุณลักษณะที่พึงประสงค์ และปรัชญา ของเศรษฐกิจพอเพียง
- 3) แผนการจัดการเรียนรู้มีการกำหนดรูปแบบการเรียนรู้สู่การปฏิบัติและกิจกรรมการจัดการเรียนรู้ ที่หลากหลาย เช่น PjBL Active Learning STEM Education เป็นต้น
- 4) แผนการจัดการเรียนรู้มีการกำหนดการใช้สื่อ เครื่องมือ อุปกรณ์ และเทคโนโลยีการจัดการเรียนรู้ ที่เหมาะสม และนำมาใช้ในการจัดการเรียนการสอน
- 5) แผนการจัดการเรียนรู้มีการกำหนดแนวทางการวัดและประเมินผลตามสภาพจริง ด้วยรูปแบบวิธีการ ที่หลากหลาย

#### ตารางบันทึกข้อมูลหลักฐานการตรวจสอบ

ที่	ชื่อ - สกุล	แผนการ สอนบูรณา การ		บันทึกหลัง สอน		แบบ ประเมินผล		นิเทศการ สอน		วิจัย	
		ทำ	ไม่	ทำ	ไม่	ทำ	ไม่	ทำ	ไม่	ทำ	ไม่
1	นายภักดี ดำเนินผล	/		/		/		/		/	
2	นายอิศร อุทัยแพน	/		/		/		/		/	
3	นายสง่า ภูสีฤทธิ์	/		/		/		/		/	
4	นายอิทธิกร โอปาก	/		/		/		/		/	
5	นายสายชล ปัญจมาตย์	/		/		/		/		/	
6	นายแมน ประเสริฐ	/		/		/		/		/	
7	นายฉันทชัย เกตุมาลา	/		/		/		/		/	
8	นายมงคล เกื้อนฤชัย	/		/		/		/		/	
9	นายธนกร แก่นนาคำ	/		/		/		/		/	
10	นายวิรัตน์ ภูสมปอง	/		/		/		/		/	
11	นายฤทธิรงค์ รำมะเทศ	/		/		/		/		/	
รวม		11		11		11		11		11	

หมายเหตุ : 1. เอกสารทั้งหมดเก็บรวมไว้ที่ภาควิชา

2. รายงานวิจัย อย่างน้อยภาคเรียนละ 1 รายวิชา



### จุดเด่น

ครูผู้สอนทุกคนผ่านการพัฒนาการจัดการเรียนการสอนที่เน้นผู้เรียนเป็นสำคัญ

### จุดควรพัฒนา

ครูผู้สอนทุกคนควรมีแบบประเมินตามสภาพจริงที่เป็นสารสนเทศที่เป็นระบบ

### ข้อเสนอแนะ

-

#### เกณฑ์การประเมิน

นำผลการคำนวณมาเทียบกับเกณฑ์การประเมิน ดังนี้

ผลการประเมิน	ค่าคะแนน	ระดับคุณภาพ
มีผลการประเมินตามข้อ 1,2,3,4,5	5	ยอดเยี่ยม
มีผลการประเมินตามข้อ 1,2,3,4	4	ดีเลิศ
มีผลการประเมินตามข้อ 1,2,3	3	ดี
มีผลการประเมินตามข้อ 1,2	2	ปานกลาง
มีผลการประเมินตามข้อ 1	1	กำลังพัฒนา

### 2.2.2 การจัดทำแผนการจัดการเรียนรู้สู่การปฏิบัติที่เน้นผู้เรียนเป็นสำคัญ และนำไปใช้ในการจัดการเรียนการสอน

#### การคำนวณ

$$\text{ร้อยละ} = \frac{\text{จำนวนครูผู้สอนที่จัดทำแผนการจัดการเรียนรู้สู่การปฏิบัติที่เน้นผู้เรียนเป็นสำคัญ และนำไปใช้ในการจัดการเรียนการสอน}}{\text{จำนวนครูผู้สอนทั้งหมด}} \times 100$$

#### การตรวจสอบข้อมูล

1. จำนวนครูผู้สอนทั้งหมดของสถานศึกษา
2. จำนวนครูผู้สอนที่จัดทำแผนการจัดการเรียนรู้สู่การปฏิบัติที่เน้นผู้เรียนเป็นสำคัญและนำไปใช้ในการจัดการเรียนการสอน

ความสำเร็จ ภาพรวมของภาควิชาคิดเป็นร้อยละ.....100.....

ค่าคะแนน	ระดับคุณภาพ
5	ยอดเยี่ยม

### จุดเด่น

ครูผู้สอนจัดทำแผนการสอนที่เน้นผู้เรียนเป็นสำคัญ 100 เปอร์เซ็นต์

### จุดควรพัฒนา

จัดให้มีการพัฒนาแผนการสอนให้ทันสมัย

## ข้อเสนอแนะ

-

### เกณฑ์การประเมิน

นำผลการคำนวณมาเทียบกับเกณฑ์การประเมิน ดังนี้

ผลการประเมิน	ค่าคะแนน	ระดับคุณภาพ
ร้อยละ 80 ขึ้นไป	5	ยอดเยี่ยม
ร้อยละ 70.00 – 79.99	4	ดีเลิศ
ร้อยละ 60.00 – 69.99	3	ดี
ร้อยละ 50.00 – 59.99	2	ปานกลาง
น้อยกว่าร้อยละ 50.00	1	กำลังพัฒนา

### ด้านที่ 3 ด้านครูผู้สอนและผู้บริหารสถานศึกษา

**ครูผู้สอน** หมายถึง บุคลากรวิชาชีพที่ทำหน้าที่หลักด้านการจัดการเรียนการสอน และการส่งเสริมการเรียนรู้ ของผู้เรียนด้วยวิธีการต่างๆ ในสถานศึกษาทั้งของรัฐและเอกชน

**ผู้บริหารสถานศึกษา** หมายถึง บุคลากรวิชาชีพที่รับผิดชอบในการบริหารจัดการในสถานศึกษาทั้งของรัฐและ เอกชน

#### 3.1 ครูผู้สอน

ภาคศึกษามีการส่งเสริม สนับสนุนและพัฒนาครูผู้สอนให้มีความรู้ ความสามารถในการจัดการเรียนรู้ตามมาตรฐานตำแหน่ง สายงานครูผู้สอน ประกอบด้วย การจัดการเรียนการสอน การบริหารจัดการชั้นเรียน และการพัฒนาตนเองและพัฒนาวิชาชีพ รายละเอียดดังนี้

##### 3.1.1 การจัดการเรียนการสอน

###### คำอธิบาย

ครูผู้สอนมีคุณวุฒิการศึกษาตรงตามสาขาวิชาที่สอน มีการจัดทำแผนการจัดการเรียนรู้ที่เน้นผู้เรียนเป็นสำคัญ ทุกรายวิชาที่สอน จัดการเรียนการสอนตรงตามแผนการจัดการเรียนรู้ด้วยเทคนิควิธีการสอนที่หลากหลาย มีการวัด และประเมินผลตามสภาพจริง มีการใช้สื่อนวัตกรรมเทคโนโลยีทางการศึกษาและแหล่งเรียนรู้และทำวิจัย เพื่อคุณภาพ จัดการเรียนรู้และแก้ปัญหาการจัดการเรียนรู้

###### การประเมิน

ที่	รายการปฏิบัติ	ผลการปฏิบัติ	
		มีร้อยละ	ไม่มีร้อยละ
1	ร้อยละของครูผู้สอนที่มีคุณวุฒิตรงตามสาขาวิชาที่สอน	มี	
2	ร้อยละของครูผู้สอนที่มีแผนการจัดการเรียนรู้ครบทุกรายวิชาที่สอน	มี	
3	ร้อยละของครูผู้สอนที่จัดการเรียนการสอนตรงตามแผนการจัดการเรียนรู้ด้วยเทคนิควิธีการสอน ที่หลากหลาย มีการวัดและประเมินผลตามสภาพจริง	มี	
4	ร้อยละของครูผู้สอนที่ใช้สื่อ นวัตกรรมเทคโนโลยีทางการศึกษาและแหล่งเรียนรู้ในการจัดการเรียนการสอน	มี	
5	ร้อยละของครูผู้สอนที่ทำวิจัยเพื่อพัฒนาคุณภาพจัดการเรียนรู้และแก้ปัญหาการจัดการเรียนรู้	มี	

###### การคำนวณ

กำหนดให้

$N$  = จำนวนครูผู้สอนทั้งหมด

$V$  = จำนวนครูผู้สอนที่มีคุณวุฒิทางการศึกษาตรงตามสาขาวิชาที่สอน

$W$  = จำนวนครูผู้สอนที่มีแผนการจัดการเรียนรู้ครบทุกรายวิชาที่สอน

$X$  = จำนวนครูผู้สอนที่จัดการเรียนการสอนตรงตามแผนการจัดการเรียนรู้ด้วยเทคนิควิธีการสอนที่หลากหลาย มีการวัดและประเมินผลตามสภาพจริง

$Y$  = จำนวนครูผู้สอนที่ใช้สื่อ นวัตกรรม เทคโนโลยีทางการศึกษา และแหล่งเรียนรู้ในการจัดการเรียนการสอน

Z = จำนวนครูผู้สอนที่ทำวิจัยเพื่อพัฒนาคุณภาพจัดการเรียนรู้และแก้ปัญหาการจัดการเรียนรู้

$$\text{ร้อยละเฉลี่ย} = \frac{100(V + W + X + Y + Z)}{5N}$$

ความสำเร็จ ภาพรวมของภาคีฯ คิดเป็นร้อยละ.....100.....

ค่าคะแนน	ระดับคุณภาพ
5	ยอดเยี่ยม

#### จุดเด่น

ครูผู้สอนมีวุฒิตรงตามสาขา 100 เปอร์เซ็นต์

#### จุดควรพัฒนา

-

#### ข้อเสนอแนะ

-

#### การตรวจสอบข้อมูล

1. จำนวนครูผู้สอนทั้งหมดของภาคีฯ
2. จำนวนครูผู้สอนที่มีคุณวุฒิการศึกษาตรงตามสาขาวิชาที่สอน
3. จำนวนครูผู้สอนที่มีแผนการจัดการเรียนรู้ที่เน้นผู้เรียนเป็นสำคัญทุกรายวิชาที่สอน
4. จำนวนครูผู้สอนที่จัดการเรียนการสอนตรงตามแผนการจัดการเรียนรู้ด้วยเทคนิควิธีการสอนที่หลากหลาย มีการวัดและประเมินผลตามสภาพจริง
5. จำนวนครูผู้สอนที่ใช้สื่อ นวัตกรรม เทคโนโลยีทางการศึกษา และแหล่งเรียนรู้ในการจัดการเรียนการสอน
6. จำนวนครูผู้สอนที่ครูทำวิจัยเพื่อพัฒนาคุณภาพการจัดการเรียนรู้และแก้ปัญหาการจัดการเรียนรู้

#### เกณฑ์การประเมิน

นำผลการคำนวณมาเทียบกับเกณฑ์การประเมิน ดังนี้

ผลการประเมิน	ค่าคะแนน	ระดับคุณภาพ
ร้อยละ 80 ขึ้นไป	5	ยอดเยี่ยม
ร้อยละ 70.00 – 79.99	4	ดีเลิศ
ร้อยละ 60.00 – 69.99	3	ดี
ร้อยละ 50.00 – 59.99	2	ปานกลาง
น้อยกว่าร้อยละ 50.00	1	กำลังพัฒนา

### 3.1.2 การบริหารจัดการชั้นเรียน

#### คำอธิบาย

ครูผู้สอนมีการจัดทำข้อมูลผู้เรียนเป็นรายบุคคล มีข้อมูลสารสนเทศหรือเอกสารประจำชั้นเรียนและรายวิชา ใช้เทคนิควิธีการบริหารจัดการชั้นเรียนให้มีบรรยากาศที่เอื้อต่อการเรียนรู้เป็นผู้เสริมแรงให้ผู้เรียนมีความมุ่งมั่นตั้งใจ ในการเรียน ดูแลช่วยเหลือผู้เรียนรายบุคคลด้านการเรียนและด้านอื่นๆ

#### การประเมิน

ที่	รายการปฏิบัติ	ผลการปฏิบัติ	
		มีร้อยละ	ไม่มีร้อยละ
1	ร้อยละของครูผู้สอนที่จัดทำข้อมูลผู้เรียนเป็นรายบุคคล	80	
2	ร้อยละของครูผู้สอนที่มีข้อมูลสารสนเทศหรือเอกสารประจำชั้นเรียนและรายวิชาเป็นปัจจุบัน	80	
3	ร้อยละของครูผู้สอนที่ใช้เทคนิควิธีการบริหารจัดการชั้นเรียนให้มีบรรยากาศที่เอื้อต่อการเรียนรู้	80	
4	ร้อยละของครูผู้สอนที่ใช้วิธีการเสริมแรงให้ผู้เรียนมีความมุ่งมั่นตั้งใจในการเรียน	70	
5	ร้อยละของครูผู้สอนที่ดูแลช่วยเหลือผู้เรียนรายบุคคลด้านการเรียนและด้านอื่น ๆ	80	

#### การคำนวณ

##### กำหนดให้

N = จำนวนครูผู้สอนทั้งหมด

V = จำนวนครูผู้สอนที่จัดทำข้อมูลผู้เรียนเป็นรายบุคคล

W = จำนวนครูผู้สอนที่มีข้อมูลสารสนเทศและเอกสารประจำชั้นเรียนและรายวิชาเป็นปัจจุบัน

X = จำนวนครูผู้สอนที่ใช้เทคนิควิธีการบริหารจัดการชั้นเรียนให้มีบรรยากาศที่เอื้อต่อการเรียนรู้

Y = จำนวนครูผู้สอนที่ใช้วิธีการเสริมแรงให้ผู้เรียนมีความมุ่งมั่นตั้งใจในการเรียน

Z = จำนวนครูผู้สอนที่ดูแลช่วยเหลือผู้เรียนรายบุคคลด้านการเรียนและด้านอื่นๆ

$$\text{ร้อยละเฉลี่ย} = \frac{100(V + W + X + Y + Z)}{5N}$$

ความสำเร็จ ภาพรวมของภาควิชาคิดเป็นร้อยละ.....78.....

ค่าคะแนน	ระดับคุณภาพ
4	ดีเลิศ

จุดเด่น

-ครูผู้สอนมีข้อมูลสารสนเทศและเอกสารประจำชั้นเรียนและรายวิชา

จุดควรพัฒนา

-

ข้อเสนอแนะ

-

#### การตรวจสอบข้อมูล

1. จำนวนครูผู้สอนทั้งหมดของสถานศึกษา
2. จำนวนครูผู้สอนที่จัดทำข้อมูลผู้เรียนเป็นรายบุคคล
3. จำนวนครูผู้สอนที่มีข้อมูลสารสนเทศและเอกสารประจำชั้นเรียนและรายวิชาเป็นปัจจุบัน
4. จำนวนครูผู้สอนที่ใช้เทคนิควิธีการบริหารจัดการชั้นเรียนให้มีบรรยากาศที่เอื้อต่อการเรียนรู้
5. จำนวนครูผู้สอนที่ใช้วิธีเสริมแรงให้ผู้เรียนมีความมุ่งมั่นตั้งใจในการเรียน
6. จำนวนครูผู้สอนที่ดูแลช่วยเหลือผู้เรียนรายบุคคลด้านการเรียนและด้านอื่น ๆ

#### เกณฑ์การประเมิน

นำผลการคำนวณมาเทียบกับเกณฑ์การประเมิน ดังนี้

ผลการประเมิน	ค่าคะแนน	ระดับคุณภาพ
ร้อยละ 80 ขึ้นไป	5	ยอดเยี่ยม
ร้อยละ 70.00 – 79.99	4	ดีเลิศ
ร้อยละ 60.00 – 69.99	3	ดี
ร้อยละ 50.00 – 59.99	2	ปานกลาง
น้อยกว่าร้อยละ 50.00	1	กำลังพัฒนา

#### 3.1.3 การพัฒนาตนเองและพัฒนาวิชาชีพ

##### คำอธิบาย

ครูผู้สอนจัดทำแผนพัฒนาตนเองและเข้าร่วมกระบวนการพัฒนาวิชาชีพ ได้รับการพัฒนาตามแผนพัฒนาตนเองและกระบวนการพัฒนาวิชาชีพ มีการนำผลการพัฒนาตนเองมาใช้ในการจัดการเรียนการสอน มีผลงานจากการพัฒนาตนเองและการพัฒนาวิชาชีพ ผลงาน หรือนวัตกรรม ได้รับการยอมรับ หรือเผยแพร่

##### การประเมิน

1. ร้อยละของครูผู้สอนที่จัดทำแผนพัฒนาตนเองและเข้าร่วมการพัฒนาวิชาชีพ
2. ร้อยละของครูผู้สอนที่ได้รับการพัฒนาตนเองอย่างน้อย 12 ชั่วโมงต่อปี
3. ร้อยละของครูผู้สอนที่นำผลจากการพัฒนาตนเองและการพัฒนาวิชาชีพมาใช้ในการจัดการเรียน

การสอน

4. ร้อยละของครูผู้สอนที่มีผลงานจากการพัฒนาตนเองและการพัฒนาวิชาชีพ
5. ร้อยละของครูผู้สอนที่มีนวัตกรรมจากการพัฒนาตนเองและการพัฒนาวิชาชีพที่ได้รับการยอมรับ

หรือเผยแพร่

ที่	รายการปฏิบัติ	ผลการปฏิบัติ	
		มีร้อยละ	ไม่มีร้อยละ
1	ร้อยละของครูผู้สอนที่จัดทำแผนพัฒนาตนเองและเข้าร่วมการพัฒนาวิชาชีพ	70	
2	ร้อยละของครูผู้สอนที่ได้รับการพัฒนาตนเองอย่างน้อย 12 ชั่วโมงต่อปี	54.54	
3	ร้อยละของครูผู้สอนที่นำผลจากการพัฒนาตนเองและการพัฒนาวิชาชีพมาใช้ในการจัดการเรียน การสอน	70	
4	ร้อยละของครูผู้สอนที่มีผลงานจากการพัฒนาตนเองและการพัฒนาวิชาชีพ	70	
5	ร้อยละของครูผู้สอนที่มีนวัตกรรมจากการพัฒนาตนเองและการพัฒนาวิชาชีพที่ได้รับการยอมรับ หรือเผยแพร่		-

### การคำนวณ

#### กำหนดให้

N = จำนวนครูผู้สอนทั้งหมด

V = จำนวนครูผู้สอนที่จัดทำแผนพัฒนาตนเองและเข้าร่วมการพัฒนาวิชาชีพ

W = จำนวนครูผู้สอนที่ได้รับการพัฒนาตนเองอย่างน้อย 12 ชั่วโมงต่อปี

X = จำนวนครูผู้สอนที่นำผลจากการพัฒนาตนเองและการพัฒนาวิชาชีพมาใช้ในการจัดการเรียนการ

สอน

Y = จำนวนครูผู้สอนที่มีผลงานจากการพัฒนาตนเองและการพัฒนาวิชาชีพ

Z = จำนวนครูผู้สอนที่มีนวัตกรรมจากการพัฒนาตนเองและการพัฒนาวิชาชีพที่ได้รับการยอมรับ หรือ

เผยแพร่

$$\text{ร้อยละเฉลี่ย} = \frac{100(V + W + X + Y + Z)}{5N}$$

ความสำเร็จ ภาพรวมของภาควิชาคิดเป็นร้อยละ.....52.9.....

ค่าคะแนน	ระดับคุณภาพ
2	ปานกลาง

### จุดเด่น

ครูผู้สอนมีการจัดทำแผนพัฒนาตนเอง

### จุดควรพัฒนา

ส่งเสริมให้ครูผู้สอนเข้ารับการอบรมพัฒนาตนเองตามสาขาวิชา

## ข้อเสนอแนะ

### การตรวจสอบข้อมูล

1. จำนวนครูผู้สอนทั้งหมดของสถานศึกษา
2. จำนวนครูผู้สอนที่จัดทำแผนพัฒนาตนเองและเข้าร่วมการพัฒนาวิชาชีพ
3. จำนวนครูผู้สอนที่ได้รับการพัฒนาตนเองอย่างน้อย 12 ชั่วโมงต่อปี
4. จำนวนครูผู้สอนที่นำผลจากการพัฒนาตนเองและการพัฒนาวิชาชีพมาใช้ในการจัดการเรียนการสอน
5. จำนวนครูผู้สอนที่มีผลงานจากการพัฒนาตนเองและการพัฒนาวิชาชีพ
6. จำนวนครูผู้สอนที่ใช้นวัตกรรมจากการพัฒนาตนเองและการพัฒนาวิชาชีพที่ได้รับการยอมรับ หรือเผยแพร่

### แบบบันทึกข้อมูลการพัฒนาครูและบุคลากรของภาควิชาเทคโนโลยีโลหะการ

ชื่อ-สกุล	จำนวนครู/บุคลากรทั้งหมด	จำนวนครูและบุคลากรที่ได้รับการพัฒนา (คน)									
		ฝึกอบรมวิชาชีพ/วิชาชีพและ การขยายบรรณกิจวิชาชีพ	ร้อยละ	รับทุนการศึกษา ทุนวิจัยหรือ สร้างสรรค์	ร้อยละ	ร่วมโครงการแลกเปลี่ยนครู	ร้อยละ	การพัฒนาคุณภาพชีวิต	ร้อยละ	ได้รับการประกาศเกียรติคุณ	ร้อยละ
บุคลากรภาควิชา เทคโนโลยีโลหะการ	11	6	54.54					6	54.54	3	27.27
รวม	11	6	54.54					6	54.54	3	27.27

### คำชี้แจง ข้อมูลการพัฒนาครูและบุคลากรของแต่ละภาควิชา

ที่	ชื่อ-สกุล	การพัฒนาในด้านต่าง ๆ					
		ฝึกอบรมวิชาการ/วิชาชีพ และจรรยาบรรณวิชาชีพ	รับ ทุนการศึกษา ทุนวิจัยหรือ งาน สร้างสรรค์	ร่วม โครงการ แลกเปลี่ยน ครู	การ พัฒนา คุณภาพ ชีวิต	ได้รับ การ ประกาศ เกียรติ คุณ	
1	นายภักดี ดำเนินผล	312/6	-	-	-	-	
2	นายอิศร อุทัยแพน	312/6	-	-	-	-	
3	นายสง่า ภูสีฤทธิ	312/6	-	-	-	-	



4	นายอิทธิกร โอปาก	312/6	-	-	-	-	-
5	นายสายชล ปัญญาตย์	312/6	-	-	-	-	-
6	นายแมน ประเสริฐ	312/6	-	-	-	-	-
7	นายมงคล เกื้อนฤชัย	312/6	-	-	-	-	-
8	นายณัฐชัย เกตุมาลา	312/6	-	-	-	-	-
9	นายธนกร แก่นนาคำ	312/6	-	-	-	-	-
10	นายวิรนนท์ ภูสมปอง	312/6	-	-	-	-	-
11	นายฤทธิรงค์ รำมะเทศ	312/6	-	-	-	-	-
รวม		3432/66	-	-	-	-	-

หมายเหตุ : 1. การพัฒนาครู 12 ชั่วโมงต่อคนต่อปี  
คำชี้แจง แบบบันทึกข้อมูลจำนวนครูต่อนักเรียนของวิทยาลัยเทคนิคมหาสารคาม

ระดับชั้นปี	จำนวนครู	จำนวนผู้เรียนทั้งหมด	อัตราส่วนครูต่อผู้เรียน	จำนวนครูที่จับตรงหรือสัมพันธ์กับรายวิชาที่สอน	ร้อยละของครูที่จับตรงหรือสัมพันธ์
ปวช.1/1,2	1	24	1:24	1	100
ปวช.2/1,2	1	6	1:6	1	100
ปวช.3/1,2	1	6	1:6	1	100
ปวช.3/3,4 (ทวิศึกษา)	1	4	1:4	1	100
ปวส.1/1	1	6	1:6	1	100
ปวส.1/3	1	6	1:6	1	100
ปวส.1/5	1	12	1:12	1	100
ปวส.2/1	1	6	1:6	1	100
ปวส.2/3	1	7	1:7	1	100
ปวส.2/5	1	7	1:7	1	100
รวมทั้งหมด					

หมายเหตุ : จำนวนครูต่อนักเรียน\*\*\* ยอดนักเรียนนักศึกษาใช้ยอด ลงทะเบียน 1/2564 \*\*\*

1. อุตสาหกรรม ครู 1 คน ต่อ นักเรียน 30 คน
2. พาณิชยกรรม ครู 1 คน ต่อ นักเรียน 40 คน

### เกณฑ์การประเมิน

นำผลการคำนวณมาเทียบกับเกณฑ์การประเมิน ดังนี้

ผลการประเมิน	ค่าคะแนน	ระดับคุณภาพ
ร้อยละ 80 ขึ้นไป	5	ยอดเยี่ยม
ร้อยละ 70.00 – 79.99	4	ดีเลิศ
ร้อยละ 60.00 – 69.99	3	ดี
ร้อยละ 50.00 – 59.99	2	ปานกลาง
น้อยกว่าร้อยละ 50.00	1	กำลังพัฒนา

### 3.2 ผู้บริหารสถานศึกษา

**ผู้บริหารสถานศึกษา** คือ บุคคลสำคัญในการบริหารจัดการสถานศึกษาให้มีคุณภาพ ดังนั้น ผู้บริหารสถานศึกษาจึงต้องมีศาสตร์และศิลป์ในการบริหารจัดการ ซึ่งเป็นคุณลักษณะที่สำคัญที่จะทำให้การบริหารจัดการศึกษาบรรลุเป้าหมายที่กำหนดไว้ ได้แก่ การบริหารสถานศึกษาแบบมีส่วนร่วม และการบริหารจัดการระบบข้อมูลสารสนเทศเพื่อการบริหารจัดการสถานศึกษา รายละเอียดดังนี้

#### 3.2.1 การบริหารสถานศึกษาแบบมีส่วนร่วม

##### คำอธิบาย

ผู้บริหารสถานศึกษา/หัวหน้าภาควิชา ให้ครูและบุคลากรทางการศึกษามีส่วนร่วม ในการกำหนดมาตรฐานการศึกษาของ สถานศึกษา จัดทำแผนพัฒนาสถานศึกษาและแผนปฏิบัติการประจำปีหรือแผนปฏิบัติงานประจำปีและได้รับความเห็นชอบจากคณะกรรมการสถานศึกษา ครูและบุคลากรทางการศึกษามีส่วนร่วมในการดำเนินงานโครงการของ สถานศึกษา ใช้หลักธรรมาภิบาลในการบริหารจัดการภาควิชา และใช้นวัตกรรมในการบริหารจัดการภาควิชา

##### การประเมิน

ที่	รายการปฏิบัติ	ผลการปฏิบัติ	
		มี	ไม่มี
1	ภาควิชามีส่วนร่วมในการกำหนดมาตรฐานการศึกษาของสถานศึกษา	มี	
2	ภาควิชามีส่วนร่วมในการจัดทำแผนพัฒนาสถานศึกษา	มี	
3	ภาควิชามีส่วนร่วมในการจัดทำแผนปฏิบัติการประจำปี	มี	
4	ภาควิชามีส่วนร่วมในการบริหารจัดการ สถานศึกษา	มี	
5	ภาควิชามีส่วนร่วมในการบริหารจัดการสถานศึกษา	มี	

ความสำเร็จ ปฏิบัติตามประเด็น.....5.....ข้อ

ค่าคะแนน	ระดับคุณภาพ
5	ยอดเยี่ยม

จุดเด่น

จุดควรพัฒนา

-

ข้อเสนอแนะ

-

#### การตรวจสอบข้อมูล

1. การมีส่วนร่วมในการกำหนดมาตรฐานการศึกษาของภาควิชา
2. การมีส่วนร่วมในการจัดทำแผนพัฒนาสถานศึกษา
3. การมีส่วนร่วมในการจัดทำแผนปฏิบัติการประจำปี
4. การมีส่วนร่วมของคณะกรรมการสถานศึกษาหรือคณะกรรมการบริหารสถานศึกษาในการบริหารจัดการภาควิชา
5. มีการใช้นวัตกรรมในการบริหารจัดการภาควิชา

**หมายเหตุ :** สำหรับสถานศึกษาเอกชนคณะกรรมการสถานศึกษาให้ปฏิบัติตามกฎหมายว่าด้วยโรงเรียนเอกชน

#### เกณฑ์การประเมิน

นำผลการคำนวณมาเทียบกับเกณฑ์การประเมิน ดังนี้

ผลการประเมิน	ค่าคะแนน	ระดับคุณภาพ
มีผลการประเมินตามข้อ 1,2,3,4,5	5	ยอดเยี่ยม
มีผลการประเมินตามข้อ 1,2,3,4	4	ดีเลิศ
มีผลการประเมินตามข้อ 1,2,3	3	ดี
มีผลการประเมินตามข้อ 1,2	2	ปานกลาง
มีผลการประเมินตามข้อ 1	1	กำลังพัฒนา

### 3.2.2 การบริหารจัดการระบบข้อมูลสารสนเทศเพื่อการบริหารจัดการสถานศึกษา/ภาควิชา

#### คำอธิบาย

ผู้บริหารสถานศึกษา/หัวหน้าภาควิชาจัดให้มีข้อมูลพื้นฐานที่จำเป็นสำหรับการบริหารสถานศึกษา มีระบบเทคโนโลยี สารสนเทศเพื่อการบริหารจัดการสถานศึกษา มีการใช้ข้อมูลสารสนเทศในการบริหารจัดการภาควิชา ระบบ เทคโนโลยีสารสนเทศมีประสิทธิภาพ และมีการพัฒนาระบบเทคโนโลยีสารสนเทศเพื่อใช้ในการบริหารจัดการ ภาควิชา

#### การประเมิน

1. ผู้บริหารสถานศึกษาจัดให้มีข้อมูลพื้นฐานที่จำเป็นในการบริหารจัดการภาควิชา
2. ผู้บริหารสถานศึกษาจัดให้มีระบบข้อมูลสารสนเทศสำหรับการบริหารจัดการด้านต่าง ๆ
3. ผู้บริหารสถานศึกษามีการนำเทคโนโลยีมาใช้ในการบริหารจัดการข้อมูลสารสนเทศ
4. ผู้บริหารสถานศึกษามีการประเมินประสิทธิภาพระบบเทคโนโลยีสารสนเทศ

5. ผู้บริหารสถานศึกษามีการนำผลจากการประเมินไปใช้พัฒนาระบบเทคโนโลยีสารสนเทศเพื่อใช้ในการบริหารจัดการศึกษา

ที่	รายการปฏิบัติ	ผลการปฏิบัติ	
		มี	ไม่มี
1	หัวหน้าภาควิชาจัดให้มีข้อมูลพื้นฐานที่จำเป็นในการบริหารจัดการศึกษาภาควิชา	มี	
2	หัวหน้าภาควิชาจัดให้มีระบบข้อมูลสารสนเทศสำหรับการบริหารจัดการด้านต่างๆ	มี	
3	หัวหน้าภาควิชามีการนำเทคโนโลยีมาใช้ในการบริหารจัดการข้อมูลสารสนเทศ	มี	
4	หัวหน้าภาควิชามีการประเมินประสิทธิภาพระบบเทคโนโลยีสารสนเทศ		ไม่มี
5	หัวหน้าภาควิชามีการนำผลจากการประเมินไปใช้พัฒนาระบบเทคโนโลยีสารสนเทศเพื่อใช้ในการบริหารจัดการศึกษา ภาควิชา		ไม่มี

ความสำเร็จ ปฏิบัติตามประเด็น.....3.....ข้อ

ค่าคะแนน	ระดับคุณภาพ
3	ดี

จุดเด่น

มีระบบอินเทอร์เน็ตความเร็วสูง

จุดควรพัฒนา

จัดระบบข้อมูลสารสนเทศที่เป็นปัจจุบัน

ข้อเสนอแนะ

ส่งเสริมให้บุคลากรในภาควิชา ร่วมจัดทำระบบข้อมูลสารสนเทศภาควิชาอย่างเป็นระบบ

**การตรวจสอบข้อมูล**

1. ข้อมูลพื้นฐานที่จำเป็นในการบริหารจัดการศึกษาภาควิชา
2. มีระบบเทคโนโลยีสารสนเทศในการบริหารจัดการศึกษาภาควิชา
3. การใช้ข้อมูลสารสนเทศในการบริหารจัดการสถานศึกษา
4. ผลการประเมินประสิทธิภาพของระบบเทคโนโลยีสารสนเทศ
5. ผลการพัฒนาระบบเทคโนโลยีสารสนเทศในการบริหารจัดการศึกษาภาควิชา

## เกณฑ์การประเมิน

นำผลการคำนวณมาเทียบกับเกณฑ์การประเมิน ดังนี้

ผลการประเมิน	ค่าคะแนน	ระดับคุณภาพ
มีผลการประเมินตามข้อ 1,2,3,4,5	5	ยอดเยี่ยม
มีผลการประเมินตามข้อ 1,2,3,4	4	ดีเลิศ
มีผลการประเมินตามข้อ 1,2,3	3	ดี
มีผลการประเมินตามข้อ 1,2	2	ปานกลาง
มีผลการประเมินตามข้อ 1	1	กำลังพัฒนา

### ด้านที่ 4 ด้านการมีส่วนร่วม

สถานประกอบการ บุคคล ชุมชน องค์กรต่าง ๆ มีส่วนร่วมกับสถานศึกษาในการจัดการเรียนการสอน อาชีวศึกษาระบบทวิภาคี มีการระดมทรัพยากรในการจัดการเรียนการสอน เพื่อยกระดับและพัฒนาคุณภาพ สถานศึกษา และส่งเสริมให้ผู้เรียนเป็นผู้มีจิตอาสาโดยใช้วิชาชีพสร้างประโยชน์ให้กับชุมชนและสังคม รายละเอียดดังนี้

#### 4.1 การจัดการอาชีวศึกษาระบบทวิภาคี

##### คำอธิบาย

ตามประกาศกระทรวงศึกษาธิการ เรื่อง มาตรฐานการจัดการอาชีวศึกษาระบบทวิภาคี สำนักงานคณะกรรมการการอาชีวศึกษาจึงได้จัดทำแนวทางปฏิบัติการจัดการอาชีวศึกษาระบบทวิภาคีขึ้นเพื่อให้ สถานศึกษาและ สถานประกอบการนำไปใช้เป็นแนวทางในการจัดการอาชีวศึกษาระบบทวิภาคีให้มีคุณภาพ และประสิทธิผลยิ่งขึ้น

##### การประเมิน

การจัดการอาชีวศึกษาระบบทวิภาคีตามประกาศกระทรวงศึกษาธิการ เรื่อง มาตรฐานการจัดการ อาชีวศึกษา ระบบทวิภาคีที่สำนักงานคณะกรรมการการอาชีวศึกษากำหนด ประกอบด้วย 5 ขั้นตอน ดังนี้

ที่	รายการปฏิบัติ	ผลการปฏิบัติ	
		มี	ไม่มี
1	<b>ขั้นที่ 1 ขั้นเตรียมความพร้อมในการจัดการอาชีวศึกษาระบบทวิภาคี</b> 1.1 การสำรวจความพร้อมของสถานประกอบการ หน่วยงาน องค์กร ใน การจัดการอาชีวศึกษา ระบบทวิภาคีร่วมกับสถานศึกษา 1.2 การบันทึกข้อตกลงความร่วมมือ (MOU) ในการจัดการอาชีวศึกษา ระบบทวิภาคี	มี	
2	<b>ขั้นที่ 2 ขั้นวางแผนในการจัดการอาชีวศึกษาระบบทวิภาคี</b> 2.1 จัดทำแผนงานและจัดทำแผนการเรียนในการจัดการอาชีวศึกษา ระบบทวิภาคีร่วมกับ สถานประกอบการ หน่วยงาน องค์กร 2.2 ประชาสัมพันธ์ แนะนำผู้เรียน	มี	

3	<b>ขั้นที่ 3 ขั้นจัดการเรียนการสอนอาชีวศึกษาระบบทวิภาคี</b> 3.1 คัดเลือกผู้เข้าเรียน 3.2 ทำสัญญาการฝึกอาชีพ ปฐมนิเทศผู้เรียน การประชุมผู้ปกครอง 3.3 จัดทำแผนการจัดการเรียนรู้หรือแผนการฝึกอาชีพ 3.4 จัดการเรียนการสอนหรือการฝึกอาชีพ	มี	
4	<b>ขั้นที่ 4 ขั้นติดตาม ตรวจสอบคุณภาพในการจัดการอาชีวศึกษาระบบทวิภาคี</b> 4.1 การนิเทศการจัดการเรียนการสอนหรือการฝึกอาชีพ 4.2 การวัดและประเมินผลรายวิชาหรือการฝึกอาชีพ	มี	
5	<b>ขั้นที่ 5 ขั้นสรุปรายงานผลการจัดการอาชีวศึกษาระบบทวิภาคี</b> 5.1 การสำเร็จการศึกษาผู้เรียนอาชีวศึกษาระบบทวิภาคี 5.2 การติดตามผู้สำเร็จการศึกษาอาชีวศึกษาระบบทวิภาคี 5.3 การสรุปผลการดำเนินงานและรายงานประจำปีในการจัดการอาชีวศึกษาระบบทวิภาคี		ไม่มี

ความสำเร็จ ปฏิบัติตามประเด็น.....4.....ข้อ

ค่าคะแนน	ระดับคุณภาพ
4	ดีเลิศ

จุดเด่น

ภาคีวิชามีการจัดการศึกษาระบบทวิภาคี มีการจัดทำ MOU

จุดควรพัฒนา

พัฒนาหลักสูตรร่วมกับสถานประกอบการให้ตรงตามความต้องการ

ข้อเสนอแนะ

สนับสนุนงบประมาณในการดำเนินงานให้เพียงพอ

**การตรวจสอบข้อมูล**

1. ความพร้อมในการจัดการอาชีวศึกษาระบบทวิภาคีของภาคีวิชา
2. การวางแผนในการจัดการอาชีวศึกษาระบบทวิภาคีของภาคีวิชา
3. การจัดการเรียนการสอนอาชีวศึกษาระบบทวิภาคีของภาคีวิชา
4. การติดตาม ตรวจสอบคุณภาพในการจัดการอาชีวศึกษาระบบทวิภาคีของภาคีวิชา
5. การสรุปรายงานผลการจัดการอาชีวศึกษาระบบทวิภาคีของภาคีวิชา

## เกณฑ์การประเมิน

นำผลการคำนวณมาเทียบกับเกณฑ์การประเมิน ดังนี้

ผลการประเมิน	ค่าคะแนน	ระดับคุณภาพ
มีผลการประเมิน ครบถ้วน ทั้ง 1,2,3,4,5	5	ยอดเยี่ยม
มีผลการประเมิน ครบถ้วน ตั้งแต่ขั้นตอนที่ 1,2,3,4	4	ดีเลิศ
มีผลการประเมิน ครบถ้วน ตั้งแต่ขั้นตอนที่ 1,2,3	3	ดี
มีผลการประเมิน ครบถ้วน ตั้งแต่ขั้นตอนที่ 1,2	2	ปานกลาง
มีผลการประเมิน ครบถ้วน ตั้งแต่ขั้นตอนที่ 1	1	กำลังพัฒนา

### 4.2 การระดมทรัพยากรเพื่อการจัดการเรียนการสอน

#### คำอธิบาย

ภาคควิชามีการสร้างเครือข่ายความร่วมมือในการระดมทรัพยากรเพื่อการจัดการอาชีวศึกษา ทั้งในประเทศและหรือต่างประเทศ ในด้านครูพิเศษ ครูภูมิปัญญาท้องถิ่น ครูผู้เชี่ยวชาญ ผู้ทรงคุณวุฒิ สถานประกอบการ ด้านงบประมาณ ทุนการศึกษา วัสดุ อุปกรณ์ ครุภัณฑ์ ฯลฯ และมีการประเมินผลการดำเนินงานเพื่อการปรับปรุงอย่างต่อเนื่อง

#### การประเมิน

ที่	รายการปฏิบัติ	ผลการปฏิบัติ	
		มี	ไม่มี
1	ภาคควิชามีแผนงาน โครงการในการระดมทรัพยากรที่หลากหลายในการจัดการอาชีวศึกษา ทั้งในประเทศและหรือต่างประเทศ	มี	
2	ภาคควิชามีเครือข่ายความร่วมมือกับสถานประกอบการหรือหน่วยงานอื่น ๆ เพื่อพัฒนาศักยภาพครูและ ครูฝึกในสถานประกอบการ	มี	
3	ภาคควิชามีการจัดให้ครูพิเศษ ครูภูมิปัญญาท้องถิ่น ครูผู้เชี่ยวชาญ ผู้ทรงคุณวุฒิในสถานประกอบการ ทั้งในประเทศและหรือต่างประเทศร่วมพัฒนาผู้เรียนไม่น้อยกว่าร้อยละ 80 ของจำนวนสาขางานที่สถานศึกษาจัดการเรียน การสอน		ไม่มี
4	ภาคควิชามีการระดมทรัพยากรเพื่อพัฒนาการจัดการศึกษาของสถานศึกษา เช่น งบประมาณ ทุนการศึกษา วัสดุ อุปกรณ์ ครุภัณฑ์ ฯลฯ ปรากฏผลการพัฒนาตามวัตถุประสงค์ของการระดมทรัพยากร อย่างเป็นรูปธรรม	มี	
5	ภาคควิชามีการประเมินผลการดำเนินงานตามแผนงาน โครงการในการระดมทรัพยากรในการจัด การอาชีวศึกษากับเครือข่าย เพื่อการปรับปรุงและพัฒนาอย่างต่อเนื่อง		ไม่มี

ความสำเร็จ ปฏิบัติตามประเด็น.....3.....ข้อ

ค่าคะแนน	ระดับคุณภาพ
3	ดี

### จุดเด่น

มีการระดมทรัพยากรจากชมรมศิษย์เก่าของภาควิชา

### จุดควรพัฒนา

จัดมีการสนับสนุนให้มาปริมาณมากขึ้นในปีต่อไป

### ข้อเสนอแนะ

ควรมีการประสานความร่วมมือกับผู้เชี่ยวชาญในสาขาวิชา

### การตรวจสอบข้อมูล

1. แผนงาน โครงการในการระดมทรัพยากรที่หลากหลายในการจัดการอาชีวศึกษา ทั้งในประเทศและหรือ ต่างประเทศ
2. เครือข่ายความร่วมมือในการระดมทรัพยากรเพื่อยกระดับคุณภาพการจัดการอาชีวศึกษาของสถานศึกษา
3. จำนวนสาขางานทั้งหมดที่สถานศึกษาจัดการเรียนการสอน
4. จำนวนสาขางานที่จัดให้ครูพิเศษ ครูภูมิปัญญาท้องถิ่น ครูผู้เชี่ยวชาญ ผู้ทรงคุณวุฒิในสถานประกอบการ ทั้ง ในประเทศและหรือต่างประเทศร่วมพัฒนาผู้เรียน
5. ผลการระดมทรัพยากรของสถานศึกษา
6. ผลการประเมินผลการดำเนินงานตามแผนงาน โครงการในการระดมทรัพยากรในการจัดการอาชีวศึกษากับ เครือข่าย เพื่อการปรับปรุงและพัฒนาอย่างต่อเนื่อง

### เกณฑ์การประเมิน

นำผลการคำนวณมาเทียบกับเกณฑ์การประเมิน ดังนี้

ผลการประเมิน	ค่าคะแนน	ระดับคุณภาพ
มีผลการประเมินตามข้อ 1,2,3,4,5	5	ยอดเยี่ยม
มีผลการประเมินตามข้อ 1,2,3,4	4	ดีเลิศ
มีผลการประเมินตามข้อ 1,2,3	3	ดี
มีผลการประเมินตามข้อ 1,2	2	ปานกลาง
มีผลการประเมินตามข้อ 1	1	กำลังพัฒนา



### 4.3 การบริการชุมชนและจิตอาสา

#### คำอธิบาย

ภาควิชามีการบริหารจัดการ การบริการชุมชน การบริการวิชาการ การบริการวิชาชีพ และจิตอาสา โดยการมีส่วนร่วมของผู้บริหาร ครู บุคลากรทางการศึกษา และผู้เรียน และส่งเสริมให้ผู้เรียนเป็นผู้มีจิตอาสา โดยใช้ วิชาชีพสร้างประโยชน์ให้กับชุมชนและสังคม

#### การประเมิน

ที่	รายการปฏิบัติ	ผลการปฏิบัติ	
		มี	ไม่มี
1	ภาควิชามีการจัดกิจกรรมให้ผู้บริหาร ครู บุคลากรทางการศึกษา และผู้เรียนเข้าร่วมกิจกรรมบริการชุมชน	มี	
2	ภาควิชามีการจัดกิจกรรมให้ผู้บริหาร ครู บุคลากรทางการศึกษา และผู้เรียนเข้าร่วมกิจกรรมบริการวิชาการ	มี	
3	ภาควิชามีการจัดกิจกรรมให้ผู้บริหาร ครู บุคลากรทางการศึกษา และผู้เรียนเข้าร่วมกิจกรรมบริการวิชาชีพ	มี	
4	ภาควิชามีการจัดกิจกรรมให้ผู้บริหาร ครู บุคลากรทางการศึกษา และผู้เรียนเข้าร่วมกิจกรรมจิตอาสา		ไม่มี
5	ภาควิชามีนวัตกรรมบริการชุมชน วิชาการ วิชาชีพ และจิตอาสาของสถานศึกษา		ไม่มี

ความสำเร็จ ปฏิบัติตามประเด็น.....3.....ข้อ

ค่าคะแนน	ระดับคุณภาพ
3	ดี

#### จุดเด่น

ภาควิชามีการสนับสนุนให้บุคลากรเข้าร่วมกิจกรรมทุกคน

#### จุดควรพัฒนา

-

#### ข้อเสนอแนะ

-

#### การตรวจสอบข้อมูล

1. ผลการเข้าร่วมกิจกรรมบริการชุมชนของผู้บริหาร ครู บุคลากรทางการศึกษา และผู้เรียน
2. ผลการเข้าร่วมกิจกรรมบริการวิชาการของผู้บริหาร ครู บุคลากรทางการศึกษา และผู้เรียน
3. ผลการเข้าร่วมกิจกรรมบริการวิชาชีพของผู้บริหาร ครู บุคลากรทางการศึกษา และผู้เรียน
4. ผลการเข้าร่วมกิจกรรมจิตอาสาของผู้บริหาร ครู บุคลากรทางการศึกษา และผู้เรียน

5. การใช้นวัตกรรมในการบริการชุมชน วิชาการ วิชาชีพ และจิตอาสาของสถานศึกษา

**เกณฑ์การประเมิน**

นำผลการคำนวณมาเทียบกับเกณฑ์การประเมิน ดังนี้

ผลการประเมิน	ค่าคะแนน	ระดับคุณภาพ
มีผลการประเมิน 5 ข้อ	5	ยอดเยี่ยม
มีผลการประเมิน 4 ข้อ	4	ดีเลิศ
มีผลการประเมิน 3 ข้อ	3	ดี
มีผลการประเมิน 2 ข้อ	2	ปานกลาง
มีผลการประเมิน 1 ข้อ	1	กำลังพัฒนา

**ด้านที่ 5 ด้านปัจจัยพื้นฐาน**

**5.1 อาคารสถานที่ ห้องเรียน ห้องปฏิบัติการ โรงฝึกงาน หรืองานฟาร์ม**

**คำอธิบาย**

ภาคศึกษาดำเนินการพัฒนาและดูแลสภาพแวดล้อม ภูมิทัศน์ อาคารสถานที่ ห้องเรียน ห้องปฏิบัติการ แหล่งการเรียนรู้ โรงฝึกงาน หรืองานฟาร์ม และสิ่งอำนวยความสะดวกให้มีความพร้อมและเพียงพอต่อการใช้งานของ ผู้เรียนหรือผู้รับบริการ เอื้อต่อการจัดการเรียนรู้ สอดคล้องกับบริบทของสถานศึกษา

**การประเมิน**

ที่	รายการปฏิบัติ	ผลการปฏิบัติ	
		มี	ไม่มี
1	ภาคศึกษามีอาคารสถานที่ ห้องเรียน ห้องปฏิบัติการ แหล่งการเรียนรู้ โรงฝึกงาน หรืองานฟาร์ม และ สิ่งอำนวยความสะดวกในการให้บริการผู้เรียนเพียงพอต่อความต้องการ และมีการพัฒนาดูแลสภาพแวดล้อม ภูมิทัศน์ ของสถานศึกษา ให้เอื้อต่อการจัดการเรียนรู้	มี	
2	ภาคศึกษามีแผนงาน โครงการพัฒนาและดูแลสภาพแวดล้อม ภูมิทัศน์ อาคาร สถานที่ ห้องเรียน ห้องปฏิบัติการ แหล่งการเรียนรู้ โรงฝึกงาน หรืองานฟาร์ม และสิ่งอำนวยความสะดวกให้มีความพร้อมและเพียงพอต่อ การใช้งานของผู้เรียน หรือผู้รับบริการโดยการมีส่วนร่วมของครู บุคลากรและผู้เรียน	มี	
3	ภาคศึกษามีการพัฒนาและดูแลสภาพแวดล้อม ภูมิทัศน์ อาคารสถานที่ ห้องเรียน ห้องปฏิบัติการ แหล่งการเรียนรู้โรงฝึกงาน หรืองานฟาร์ม และสิ่งอำนวยความสะดวกตามแผนงาน โครงการที่กำหนด	มี	
4	ภาคศึกษามีการจัดสภาพแวดล้อม ภูมิทัศน์ อาคารสถานที่ ห้องเรียน ห้องปฏิบัติการ แหล่งการเรียนรู้ โรงฝึกงาน หรืองานฟาร์ม และสิ่งอำนวยความสะดวกที่เอื้อต่อการจัดการเรียนรู้	มี	

5	ภาควิชาที่มีการปรับปรุงและพัฒนาสภาพแวดล้อม ภูมิทัศน์ อาคารสถานที่ ห้องเรียน ห้องปฏิบัติการ แหล่งการเรียนรู้ โรงฝึกงาน หรืองานฟาร์ม และสิ่งอำนวยความสะดวกให้สอดคล้องกับบริบทของสถานศึกษา	มี	
---	---	----	--

ความสำเร็จ ปฏิบัติตามประเด็น.....5.....ข้อ

ค่าคะแนน	ระดับคุณภาพ
5	ยอดเยี่ยม

#### จุดเด่น

บุคลากรมีความรู้ความสามารถดำเนินการได้เอง

#### จุดควรพัฒนา

งปม. และความทันสมัยของอุปกรณ์

#### ข้อเสนอแนะ

ควรจัดสรรงบประมาณเพิ่มในหมวดวัสดุฝึกให้สอดคล้องกับลักษณะกลุ่มวิชาชีพ เพราะช่างเชื่อมเป็นงานที่ต้องสิ้นเปลืองมากดังที่ทราบอยู่แล้ว

#### การตรวจสอบข้อมูล

1. อาคารสถานที่ ห้องเรียน ห้องปฏิบัติการ แหล่งการเรียนรู้ โรงฝึกงาน หรืองานฟาร์ม และ สิ่งอำนวยความสะดวกในการให้บริการผู้เรียนเพียงพอต่อความต้องการ
2. แผนงาน โครงการพัฒนาและดูแลสภาพแวดล้อม ภูมิทัศน์ อาคารสถานที่ ห้องเรียน ห้องปฏิบัติการ แหล่งการเรียนรู้ โรงฝึกงาน หรืองานฟาร์ม และสิ่งอำนวยความสะดวกให้มีความพร้อมและเพียงพอต่อการใช้งานของ ผู้เรียนหรือผู้รับบริการโดยการมีส่วนร่วมของครู บุคลากรและผู้เรียน
3. การพัฒนาและดูแลสภาพแวดล้อม ภูมิทัศน์ อาคารสถานที่ ห้องเรียน ห้องปฏิบัติการ แหล่งการเรียนรู้ โรงฝึกงาน หรืองานฟาร์ม และสิ่งอำนวยความสะดวกตามแผนงาน โครงการที่กำหนด
4. สภาพแวดล้อม ภูมิทัศน์ อาคารสถานที่ ห้องเรียน ห้องปฏิบัติการ แหล่งการเรียนรู้ โรงฝึกงาน หรืองานฟาร์ม และสิ่งอำนวยความสะดวกเอื้อต่อการจัดการเรียนรู้
5. สภาพแวดล้อม ภูมิทัศน์ อาคารสถานที่ ห้องเรียน ห้องปฏิบัติการ แหล่งการเรียนรู้ โรงฝึกงาน หรืองานฟาร์ม และสิ่งอำนวยความสะดวกสอดคล้องกับบริบทของสถานศึกษา

## เกณฑ์การประเมิน

นำผลการคำนวณมาเทียบกับเกณฑ์การประเมิน ดังนี้

ผลการประเมิน	ค่าคะแนน	ระดับคุณภาพ
มีผลการประเมินตามข้อ 1,2,3,4,5	5	ยอดเยี่ยม
มีผลการประเมินตามข้อ 1,2,3,4	4	ดีเลิศ
มีผลการประเมินตามข้อ 1,2,3	3	ดี
มีผลการประเมินตามข้อ 1,2	2	ปานกลาง
มีผลการประเมินตามข้อ 1	1	กำลังพัฒนา

## 5.2 ระบบสาธารณูปโภคพื้นฐาน

### คำอธิบาย

ภาควิชามีการบริหารจัดการระบบไฟฟ้า ระบบประปา ระบบคมนาคม ระบบการสื่อสาร รวมทั้ง การจัดการระบบรักษาความปลอดภัยภายในสถานศึกษาอย่างมีประสิทธิภาพ เพื่ออำนวยความสะดวกสำหรับให้บริการทาง การศึกษาแก่บุคลากรทางการศึกษา ผู้เรียน หรือผู้ใช้บริการในสถานศึกษา

### การประเมิน

ที่	รายการปฏิบัติ	ผลการปฏิบัติ	
		มี	ไม่มี
1	ภาควิชามีระบบไฟฟ้าที่เหมาะสมกับสภาพใช้งานในสถานศึกษา ได้แก่ 1.1 ระบบส่งกำลัง 1.2 ระบบควบคุม 1.3 ระบบไฟฟ้าภายในอาคาร ห้องเรียน ห้องปฏิบัติการ โรงฝึกงานหรืองานฟาร์ม 1.4 สภาพวัสดุ อุปกรณ์ของระบบไฟฟ้าอยู่ในสภาพพร้อมใช้งาน และปลอดภัย	มี	
2	ภาควิชามีระบบประปา หรือน้ำดื่ม น้ำใช้เพียงพอต่อความต้องการ	มี	
3	ภาควิชามีถนน ช่องทางเดิน หรือระบบคมนาคมในสถานศึกษาที่สะดวก ปลอดภัย มีระบบระบายน้ำ ระบบกำจัดขยะภายในสถานศึกษาที่สอดคล้องกับบริบทของภาควิชา	มี	
4	ภาควิชามีระบบการสื่อสารภายใน และภายนอกที่ทันสมัย สะดวก รวดเร็ว	มี	
5	ภาควิชามีระบบรักษาความปลอดภัย	มี	

ความสำเร็จ ปฏิบัติตามประเด็น.....5.....ข้อ

ค่าคะแนน	ระดับคุณภาพ
5	ยอดเยี่ยม

จุดเด่น



มีความพร้อมด้านสาธารณูปโภค

#### จุดควรพัฒนา

ควรมีช่องทางเดินหรือคมนาคมที่สะดวกมากขึ้น

#### ข้อเสนอแนะ

ควรมีผู้รับผิดชอบพื้นที่รอบๆอาคารภาควิชาด้านขยะและความเรียบร้อย

#### การตรวจสอบข้อมูล

1. ระบบไฟฟ้าที่เหมาะสมกับสภาพใช้งานในภาควิชา
2. ระบบประปา หรือน้ำดื่ม น้ำใช้เพียงพอต่อความต้องการ
3. ถนน ช่องทางเดิน หรือระบบคมนาคมในภาควิชาที่สะดวก ปลอดภัย มีระบบระบายน้ำ ระบบกำจัดขยะ ภายในภาควิชาที่สอดคล้องกับบริบทของภาควิชา
4. ระบบการสื่อสารภายใน และภายนอกที่ทันสมัย สะดวก รวดเร็ว
5. ระบบรักษาความปลอดภัย

#### เกณฑ์การประเมิน

นำผลการคำนวณมาเทียบกับเกณฑ์การประเมิน ดังนี้

ผลการประเมิน	ค่าคะแนน	ระดับคุณภาพ
มีผลการประเมิน 5 ข้อ	5	ยอดเยี่ยม
มีผลการประเมิน 4 ข้อ	4	ดีเลิศ
มีผลการประเมิน 3 ข้อ	3	ดี
มีผลการประเมิน 2 ข้อ	2	ปานกลาง
มีผลการประเมิน 1 ข้อ	1	กำลังพัฒนา

### 5.3 แหล่งเรียนรู้และศูนย์วิทยบริการ

#### คำอธิบาย

ภาควิชามีแหล่งเรียนรู้และศูนย์วิทยบริการหรือห้องสมุดที่มีความพร้อมและเพียงพอสำหรับให้ครู บุคลากรทางการศึกษา และผู้เรียน หรือผู้สนใจ ใช้บริการค้นคว้าหาความรู้เพื่อส่งเสริมการเรียนรู้

#### การประเมิน

ที่	รายการปฏิบัติ	ผลการปฏิบัติ	
		มี	ไม่มี
1	ภาควิชามีแผนงาน โครงการพัฒนาแหล่งเรียนรู้และศูนย์วิทยบริการหรือห้องสมุดอย่างต่อเนื่อง		ไม่มี
2	ภาควิชามีศูนย์วิทยบริการหรือห้องสมุดที่มีสภาพแวดล้อมเอื้อต่อการศึกษาค้นคว้า ของครูบุคลากรทางการศึกษา และผู้เรียน หรือผู้สนใจ	มี	
3	ภาควิชามีศูนย์วิทยบริการหรือห้องสมุดมีจำนวนหนังสือต่อจำนวนผู้เรียนเป็นไปตามเกณฑ์มาตรฐานที่กำหนด และมี ระบบสืบค้นด้วยตนเองเพียงพอ	มี	
4	ภาควิชามีการสร้างแรงจูงใจให้ผู้เรียนเข้าใช้บริการศูนย์วิทยบริการหรือห้องสมุดไม่น้อยกว่าร้อยละ 80 ของผู้เรียนทั้งหมดของสถานศึกษาโดยพิจารณาจากสถิติของผู้ใช้บริการ		ไม่มี
5	ภาควิชามีแหล่งเรียนรู้หรือสื่อ อุปกรณ์ ห้องเรียนเฉพาะทางครบทุกสาขาวิชาที่สถานศึกษาจัดการเรียนการสอน	มี	

ความสำเร็จ ปฏิบัติตามประเด็น.....3.....ข้อ

ค่าคะแนน	ระดับคุณภาพ
3	ดี

#### จุดเด่น

ภาควิชามีห้องสมุดสำหรับการสืบค้นข้อมูลสำหรับผู้เรียน

#### จุดควรพัฒนา

ควรจัดทำแผนพัฒนาห้องสมุดอย่างต่อเนื่อง

#### ข้อเสนอแนะ

-

#### การตรวจสอบข้อมูล

1. แผนงาน โครงการพัฒนาแหล่งเรียนรู้และศูนย์วิทยบริการหรือห้องสมุด
2. ศูนย์วิทยบริการหรือห้องสมุดมีสภาพแวดล้อมเอื้อต่อการศึกษาค้นคว้าของครู บุคลากรทางการศึกษา และ ผู้เรียน หรือผู้สนใจ

3. จำนวนหนังสือต่อจำนวนผู้เรียนเป็นไปตามเกณฑ์มาตรฐานที่กำหนด และมีระบบสืบค้นด้วยตนเอง เพียงพอ

4. จำนวนผู้เรียนทั้งหมดของสถานศึกษา
5. จำนวนผู้เรียนที่ใช้บริการศูนย์วิทยบริการหรือห้องสมุด
6. จำนวนสาขาวิชาที่สถานศึกษาจัดการเรียนการสอน
7. จำนวนสาขาวิชาที่มีแหล่งเรียนรู้ หรือสื่อ อุปกรณ์ ห้องเรียนเฉพาะทาง

#### เกณฑ์การประเมิน

นำผลการคำนวณมาเทียบกับเกณฑ์การประเมิน ดังนี้

ผลการประเมิน	ค่าคะแนน	ระดับคุณภาพ
มีผลการประเมิน 5 ข้อ	5	ยอดเยี่ยม
มีผลการประเมิน 4 ข้อ	4	ดีเลิศ
มีผลการประเมิน 3 ข้อ	3	ดี
มีผลการประเมิน 2 ข้อ	2	ปานกลาง
มีผลการประเมิน 1 ข้อ	1	กำลังพัฒนา

#### 5.4 ระบบอินเทอร์เน็ตความเร็วสูงเพื่อการใช้งานด้านสารสนเทศภายในสถานศึกษา/ภาควิชา

##### คำอธิบาย

ภาควิชาที่มีระบบอินเทอร์เน็ตความเร็วสูง สำหรับบริหารจัดการระบบสารสนเทศให้เกิดประสิทธิภาพในการบริหารจัดการสถานศึกษา ในด้านความสะดวก รวดเร็ว ถูกต้อง ทันเหตุการณ์ ประหยัดเวลา บุคลากร และงบประมาณ เกิดการเชื่อมโยงแลกเปลี่ยนข้อมูลสารสนเทศระหว่างสถานศึกษากับสำนักงานคณะกรรมการการอาชีวศึกษาและหน่วยงานอื่นที่เกี่ยวข้อง

##### การประเมิน

ที่	รายการปฏิบัติ	ผลการปฏิบัติ	
		มี	ไม่มี
1	ภาควิชาที่มีระบบเครือข่ายอินเทอร์เน็ตที่มีประสิทธิภาพเหมาะสมกับการใช้งาน	มี	
2	ภาควิชาที่มีผู้รับผิดชอบ ดูแล และบริหารจัดการข้อมูล การเข้าถึงข้อมูล ระบบความปลอดภัยในการจัดเก็บและ ใช้ข้อมูล	มี	
3	ภาควิชาที่มีระบบอินเทอร์เน็ตความเร็วสูง ครอบคลุมพื้นที่ใช้งานภายในภาควิชา	มี	
4	ภาควิชาที่มีระบบสารสนเทศเชื่อมโยงการบริหารจัดการภายในภาควิชา	มี	
5	ภาควิชาที่มีระบบสารสนเทศเชื่อมโยงการบริหารจัดการภายนอกภาควิชา	มี	

ความสำเร็จ ปฏิบัติตามประเด็น.....5.....ข้อ

ค่าคะแนน	ระดับคุณภาพ
5	ยอดเยี่ยม

## จุดเด่น

มีระบบอินเทอร์เน็ตความเร็วสูง

## จุดควรพัฒนา

-

## ข้อเสนอแนะ

-

### การตรวจสอบข้อมูล

1. ระบบเครือข่ายอินเทอร์เน็ตที่มีประสิทธิภาพเหมาะสมกับการใช้งาน
2. ผู้รับผิดชอบ ดูแล และบริหารจัดการข้อมูล การเข้าถึงข้อมูล ระบบความปลอดภัยในการจัดเก็บ และ ใช้ข้อมูล
3. ระบบอินเทอร์เน็ตความเร็วสูง ครอบคลุมพื้นที่ใช้งานภายในสถานศึกษา
4. ระบบสารสนเทศเชื่อมโยงการบริหารจัดการภายในสถานศึกษา
5. ระบบสารสนเทศเชื่อมโยงการบริหารจัดการภายนอกสถานศึกษา

**หมายเหตุ :** ระบบอินเทอร์เน็ตความเร็วสูง (Broadband Internet) หมายถึง เครือข่ายคอมพิวเตอร์ที่เชื่อมโยง เข้ากับเครือข่ายคอมพิวเตอร์ทั้งภายในและภายนอก เพื่อให้เกิดการสื่อสารและแลกเปลี่ยนข้อมูล ที่เป็นสื่อประสมและมีรายละเอียดสูงได้อย่างรวดเร็ว โดยมีความเร็วอย่างน้อยกว่า 100 Mbps (เมกะบิตต่อวินาที)

### เกณฑ์การประเมิน

นำผลการคำนวณมาเทียบกับเกณฑ์การประเมิน ดังนี้

ผลการประเมิน	ค่าคะแนน	ระดับคุณภาพ
มีผลการประเมิน 5 ข้อ	5	ยอดเยี่ยม
มีผลการประเมิน 4 ข้อ	4	ดีเลิศ
มีผลการประเมิน 3 ข้อ	3	ดี
มีผลการประเมิน 2 ข้อ	2	ปานกลาง
มีผลการประเมิน 1 ข้อ	1	กำลังพัฒนา



## 5.5 การเข้าถึงระบบอินเทอร์เน็ตความเร็วสูงเพื่อการจัดการเรียนการสอนในชั้นเรียน

### คำอธิบาย

ภาควิชาพัฒนาระบบอินเทอร์เน็ตความเร็วสูง เพื่อส่งเสริมให้ครูผู้สอนใช้ในการจัดการเรียนการสอน การสืบค้น และพัฒนากระบวนการจัดการเรียนการสอนในชั้นเรียนได้เต็มศักยภาพ

### การประเมิน

ร้อยละของห้องเรียน ห้องปฏิบัติการที่มีระบบอินเทอร์เน็ตความเร็วสูงในการจัดการเรียนการสอน เทียบกับ จำนวนห้องเรียน ห้องปฏิบัติการที่ใช้ในการจัดการเรียนการสอนทั้งหมดของสถานศึกษา

### การคำนวณ

$$\text{ร้อยละ} = \frac{\text{จำนวนห้องเรียน ห้องปฏิบัติการที่มีระบบอินเทอร์เน็ตความเร็วสูงในการจัดการเรียนการสอน}}{\text{จำนวนห้องเรียน ห้องปฏิบัติการที่ใช้ในการจัดการเรียนการสอนทั้งหมดของสถานศึกษา}} \times 100$$

ความสำเร็จ ภาพรวมของภาควิชาคิดเป็นร้อยละ.....100.....

ค่าคะแนน	ระดับคุณภาพ
5	ยอดเยี่ยม

### จุดเด่น

มีระบบอินเทอร์เน็ตครอบคลุมทุกพื้นที่

### จุดควรพัฒนา

-

### ข้อเสนอแนะ

-

### การตรวจสอบข้อมูล

1. จำนวนห้องเรียน ห้องปฏิบัติการที่ใช้ในการจัดการเรียนการสอนทั้งหมดของสถานศึกษา
2. จำนวนห้องเรียน ห้องปฏิบัติการที่มีระบบอินเทอร์เน็ตความเร็วสูงในการจัดการเรียนการสอน

### เกณฑ์การประเมิน

นำผลการคำนวณมาเทียบกับเกณฑ์การประเมิน ดังนี้

ผลการประเมิน	ค่าคะแนน	ระดับคุณภาพ
ร้อยละ 80 ขึ้นไป	5	ยอดเยี่ยม
ร้อยละ 70.00 – 79.99	4	ดีเลิศ
ร้อยละ 60.00 – 69.99	3	ดี
ร้อยละ 50.00 – 59.99	2	ปานกลาง
น้อยกว่าร้อยละ 50.00	1	กำลังพัฒนา

## ด้านที่ 6 ด้านการประกันคุณภาพการศึกษา

ภาควิชาจัดให้มีระบบการประกันคุณภาพภายในและดำเนินการเพื่อพัฒนาคุณภาพการศึกษาและพัฒนามาตรฐานการศึกษา การติดตามตรวจสอบคุณภาพการศึกษาและพัฒนาคุณภาพการศึกษา ประกอบไปด้วยประเด็นการประเมินดังนี้

## 6.1 ระดับคุณภาพในการดำเนินการประกันคุณภาพภายในของภาควิชา

### คำอธิบาย

ภาควิชาจัดให้มีระบบการประกันคุณภาพภายในและดำเนินการเพื่อพัฒนาคุณภาพการศึกษาและพัฒนามาตรฐานการศึกษาประกอบด้วย การประเมินคุณภาพภายในของสถานศึกษา การติดตามตรวจสอบคุณภาพการศึกษาและการพัฒนาคุณภาพการศึกษาโดยดำเนินการตามที่กำหนดไว้ในกระทรวงว่าด้วยระบบหลักเกณฑ์และวิธีการประกันคุณภาพการศึกษา ปี พ.ศ. 2561

### ระดับคุณภาพในการดำเนินการประกันคุณภาพภายในของภาควิชา

ที่	รายการปฏิบัติ	ผลการปฏิบัติ	
		มี	ไม่มี
1	ภาควิชา มีการเข้าร่วมกำหนดมาตรฐานการศึกษาของสถานศึกษาและการจัดทำแผนพัฒนาการจัดการศึกษาที่มุ่งคุณภาพตามมาตรฐานการศึกษาของสถานศึกษา โดยการมีส่วนร่วมของครู บุคลากรทางการศึกษา ผู้เรียน ชุมชน สถานประกอบการและหน่วยงานที่เกี่ยวข้องทั้งภาครัฐและเอกชน	มี	
2	ภาควิชา ได้มีส่วนร่วมในการดำเนินงานตามแผนพัฒนาการศึกษาของสถานศึกษา	มี	
3	ภาควิชา ได้มีส่วนร่วมในการจัดให้มีการติดตามตรวจสอบคุณภาพการศึกษาและจัดให้มีการประเมินคุณภาพภายในตามมาตรฐานการศึกษาของสถานศึกษา	มี	
4	ภาควิชา ได้จัดทำรายงานประจำปีที่เป็นรายงานประเมินคุณภาพภายในของภาควิชา	มี	
5	ภาควิชา ได้จัดให้มีการพัฒนาคุณภาพการศึกษาอย่างต่อเนื่องจากผลการประเมินคุณภาพการศึกษาภายในของภาควิชา	มี	

ความสำเร็จ ปฏิบัติตามประเด็น.....5.....ข้อ

ค่าคะแนน	ระดับคุณภาพ
5	ยอดเยี่ยม

จุดเด่น

-

จุดควรพัฒนา

-

ข้อเสนอแนะ

-

## เกณฑ์การตัดสิน

ผลการประเมิน	ค่าคะแนน	ระดับคุณภาพ
ปฏิบัติตามประเด็นการประเมิน ข้อ 1, 2, 3, 4 และ 5	5 คะแนน	ดีมาก
ปฏิบัติตามประเด็นการประเมิน ข้อ 1, 2, 3 และ 4	4 คะแนน	ดี
ปฏิบัติตามประเด็นการประเมิน ข้อ 1, 2 และ 3	3 คะแนน	พอใช้
ปฏิบัติตามประเด็นการประเมิน ข้อ 1 และ 2	2 คะแนน	ต้องปรับปรุง
ปฏิบัติตามประเด็นการประเมิน ข้อ 1	1 คะแนน	ปรับปรุงเร่งด่วน

ตอนที่ 3  
สรุปผล  
และแนวทางการพัฒนาภาควิชา

**สรุปผลการดำเนินงานของภาควิชาเทคโนโลยีโลหะการ  
ประจำปีการศึกษา 2564**

**ด้านที่ 1 ด้านผู้เรียนและผู้สำเร็จการศึกษา**

วิธีดำเนินการ

ภาควิชาได้วางแผนการจัดการเรียนการสอนและการดูแลผู้เรียนเริ่มตั้งแต่การจัดพื้นที่และพัฒนาเป็นหน่วยงาน มีการพัฒนาครูโดยจัดในรูปแบบต่างๆ มีการแต่งตั้งครูที่ปรึกษานักเรียนครบทุกระดับชั้นจัดมอบหมายงานให้ทุกคนมีส่วนร่วม

ผลการดำเนินงาน

เป็นที่พอใจของผู้เรียน คณะครู เป็นอย่างดี จำนวนผู้สำเร็จการศึกษาอยู่ในระดับ ดีเลิศ

จุดเด่น

ผู้เรียนและผู้สำเร็จการศึกษาอยู่ในเกณฑ์ ปานกลาง เทียบกับแรกเข้า

จุดด้อยต้องพัฒนา

เพิ่มปริมาณผู้เรียนและงบประมาณมีจำนวนจำกัด ไม่เพียงพอกับการทำงาน

แนวทางการพัฒนาปรับปรุงมาตรฐาน

สร้างมาตรฐานตามข้อกำหนด

**ด้านที่ 2 ด้านหลักสูตรและการจัดการเรียนการสอน**

วิธีดำเนินการ

ภาควิชาได้วางแผนการจัดการเรียนการสอนและการจัดทำหลักสูตรโดยเน้นผู้เรียนเป็นสำคัญ ดำเนินการจัดทำแผนการเรียนรู้อ การวัดประเมินผลตามสภาพจริง และมีการดำเนินการจัดทำวิจัยชั้นเรียนเพื่อนำไปพัฒนาผู้เรียน

ผลการดำเนินงาน

นักเรียนนักศึกษามีความรู้และทักษะด้านวิชาชีพสามารถปฏิบัติงานได้

จุดเด่น

ภาควิชามีแผนการจัดการเรียนการสอนตรงตามความต้องการของตลาดแรงงาน ครูผู้สอนมีวุฒิตรงตามสาขา 100 เปอร์เซ็นต์

จุดด้อยต้องพัฒนา

งบประมาณด้านวัสดุฝึกในการจัดการเรียนการสอน

แนวทางการพัฒนาปรับปรุงมาตรฐาน

-ไม่มี-

### ด้านที่ 3 ด้านครูผู้สอนและผู้บริหารสถานศึกษา/ภาควิชา

#### วิธีดำเนินการ

จัดบุคลากรให้เหมาะสมกับการปฏิบัติงานและความรู้ความสามารถและความเชี่ยวชาญ

#### ผลการดำเนินงาน

นักเรียนมีความพึงพอใจต่อพื้นที่ทุกพื้นที่อย่างเห็นได้ชัด

#### จุดเด่น

ครูผู้สอนมีวุฒิตรงสาขา

#### จุดด้อยต้องพัฒนา

ครูผู้สอนต้องพัฒนาตนเองด้านวิชาชีพอย่างสม่ำเสมอ

#### แนวทางการพัฒนาปรับปรุงมาตรฐาน

สร้างวินัยให้กับครูผู้สอนให้นักเรียนมีความตระหนัก

### ด้านที่ 4 ด้านการมีส่วนร่วม

#### วิธีดำเนินการ

ภาควิชาได้เชิญสถานประกอบการ บุคคล ชุมชน องค์กรต่าง ๆ มีส่วนร่วมกับสถานศึกษาในการจัดการเรียนการสอน มีการระดมทรัพยากรในการจัดการเรียนการสอน เพื่อยกระดับและพัฒนาคุณภาพ และส่งเสริมให้ผู้เรียนเป็นผู้มีจิตอาสาโดยใช้วิชาชีพสร้างประโยชน์ให้กับชุมชนและสังคม

#### ผลการดำเนินงาน

ได้รับการสนับสนุนด้านทรัพยากรในการจัดการเรียนการสอนจากชมรมศิษย์เก่าในการมอบอุปกรณ์การเรียนและด้านทุนการศึกษา

#### จุดเด่น

ภาควิชามีเครื่องมือและอุปกรณ์ในการจัดการเรียนการสอนอย่างเพียงพอ

#### จุดด้อยต้องพัฒนา

เพิ่มจำนวนทุนการศึกษาแก่ผู้เรียนให้เพียงพอ

#### แนวทางการพัฒนาปรับปรุงมาตรฐาน

เพิ่มเครือข่าย ผู้เชี่ยวชาญ ให้กว้างขึ้น

## ด้านที่ 5 ด้านปัจจัยพื้นฐาน

### วิธีดำเนินการ

ภาควิชาดำเนินการพัฒนาและดูแลสภาพแวดล้อม ภูมิทัศน์ อาคารสถานที่ ห้องเรียน ห้องปฏิบัติการ แหล่งการเรียนรู้ โรงฝึกงาน และสิ่งอำนวยความสะดวกให้มีความพร้อมและเพียงพอต่อการใช้งานของ ผู้เรียนหรือผู้รับบริการ เอื้อต่อการจัดการเรียนรู้ สอดคล้องกับบริบทของสถานศึกษา

### ผลการดำเนินงาน

ภาควิชามีสภาพแวดล้อม ภูมิทัศน์ อาคารสถานที่ ห้องเรียน ห้องปฏิบัติการ แหล่ง การเรียนรู้ โรงฝึกงาน และสิ่งอำนวยความสะดวกมีความพร้อมและเพียงพอต่อการใช้งานของ ผู้เรียนหรือผู้รับบริการ

### จุดเด่น

ภาควิชามีเครื่องมือและอุปกรณ์ด้านปัจจัยพื้นฐานรองรับการจัดการเรียนการสอน

### จุดด้อยต้องพัฒนา

งบประมาณในการจัดสรรอุปกรณ์มีน้อยไม่เพียงพอต่อการพัฒนาให้มีความทันสมัย

### แนวทางการพัฒนาปรับปรุงมาตรฐาน

ไม่มี

**ความเห็นของหัวหน้าภาควิชา**

ข้าพเจ้าได้ทำการเก็บข้อมูลอย่างสม่ำเสมอตลอดปีการศึกษา และได้รวบรวมผล ตรวจสอบผลการ  
ดำเนินการในภาควิชาเป็นที่ถูกต้องแล้ว ดังรายละเอียดที่ได้นำเสนอ  
จึงเรียนมาเพื่อโปรดทราบ

ลงชื่อ .....

( นายภักดี ดำเนินผ )

หัวหน้าภาควิชาเทคโนโลยีโลหะการ

**ความเห็นของรองผู้อำนวยการ**

.....  
.....  
.....

ลงชื่อ .....

( นางชนิษฐา จิณรัช )

รองผู้อำนวยการฝ่ายแผนงานและความร่วมมือ

**ความเห็นของผู้อำนวยการ**

.....  
.....  
.....

ลงชื่อ .....

( นายปริญญา สมมิตร )

ผู้อำนวยการวิทยาลัยเทคนิคมหาสารคาม